DIRETOR
M. PAULO FILHO
Avenida Gomes Freire, 471

Correio da Manhã

Fundador — EDMUNDO BITTENCOURT

SUPERINTENDENTE
JOSÉ V. PORTINHO
N. 19.291 — ANO LV

REDATOR-CHEFE
ANTONIO CALLADO

RIO DE JANEIRO, DOMINGO, 12 DE FEVEREIRO DE 1956

GERENTE
ALINIO DE SALLES

Manifestação em Paris contra a política de reformas do "premier" Guy Mollet

Apedrejado o jornal "Express" – Guy Mollet regressou a Paris – Prisões em Argel

PARIS, 11. Algumas dezenas de policiais dissolveram hoje um grupo de 500 estudantes que tentaram realizar uma manifestação nas proximidades do polácio da presidência.

Os manifestantes, reforçados por alguns veteranos de guerra uniformizados, destruiram as vidraças do jornal "Express", partidário das reformas na Argélia. A polícia, sem precisar empregar armas, pôs os manifestantes em desordenada fuga.

Os estudantes e alguns veteranos se reuniram na grande avenida que conduz ao Arco do Triunfo, sôbre o qual avançaram aos gritos de "A Argélia é Francesa" e "Mollet para o patíbulo". Não conseguiram, no entanto, chegar a menos de 800 metros, pois a polícia os dispersou.

Os partidários de Boujade tinham ameaçado realizar manifestações contra as reformas na Argélia, ao passo que os socialistas e comunistas prometeram realizar contra-manifestações. Mas, como aquêles acataram a proibição policial contra as manifestações, os possíveis contra-manifestantes não precisaram cumprir sua ameaça. U.P.

MOLLET EM PARIS

PARIS, 11. O premier da França, Guy Mollet, regressou hoje a esta capital, procedente da Argélia.

O premier Mollet deverá reunir o seu gabinete hoje à noite, a fim de fazer o relato de sua acidentada viagem à Argélia, realizada apenas cinco dias depois de ter assumido o cargo.

Informa-se que até os radicais-socialistas de Mendès-France, membros da coligação governamental, estão irritados com a decisão do primeiro-ministro de aceitar a renúncia do general Catroux como ministro-residente na Argélia, motivada pela pressão dos colonos franceses naquele território.

A visita de Mollet não tranquilizou a Argélia. Nas últimas 24 horas, morreram 12 pessoas em conseqüência dos ataques dos terroristas. U.P.

PROGRAMA DO GOVÊRNO FRANCÊS PARA A ARGÉLIA

PARIS, 11. Para inúmeros observadores, o programa argelino do govêrno, que sem dúvida será traçado nos próximos dias se inspirará nas idéias essenciais contidas na declaração irradiada feita em Argel pelo presidente do Conselho, a 8 do corrente:

1) A França permanecerá presente na Argélia. Os liames entre a Metrópole e Argélia são indissolúveis.

2) A comunidade franco-muçulmana tornar-se-á uma realidade viva. Há uma personalidade argelina. Esta personalidade argelina será afirmada no selo da Comunidade francesa.

3) A França dará à Argélia a possibilidade de dispor de energia atômica para sua industrialização. Mobilizará suas fôrças para que se realize o milagre sahariano. Serão valorizadas as riquezas imensas em carvão, ferro, petróleo e gás natural dos territórios do sul.

4) O govêrno pretende proceder, o mais cêdo possível, e assim que se restabelecer a calma, a eleições. Ele estudará com os representes de todo o povo argelino, livremente designados, a estrutura a ser dada à Comunidade franco-muçulmana indissolúvel.

À margem dêsse programa governamental, o presidente do Conselho, recebido ao chegar por violentas manifestações por parte de meios franceses da Argélia, dedicou-se, durante sua estada, a um difícil trabalho de reconciliação. Os observadores opinam, em geral que êle teve sucesso parcial, e que subsistem ainda vários mal-entendidos

Resta agora o problema de substituir o sr. Lacoste à frente do Ministério que ocupava, da Economia Nacional. Cita-se o nome do sr. Mendès-France, novamente, como quando da formação do Gabinete, quando êle se recusou a dirigir a economia nacional. Êle é hoje ministro sem pasta. Voltará atrás em sua decisão? Segundo o tom empregado pelo órgão "mendesista" "L'Express", os prognósticos são desfavoráveis. F.P.

MARROQUINO

ARGEL. 11. Foram realizadas na tarde de ontem umas sessenta prisões, no transcurso das manifestações efetuadas no Monumento aos Mortos. Foram mantidas 21 prisões por porte de armas, ultrajes, rebelião contra agentes e recusa de circular. F.P.

COMUNICADO FRANCO-

RABAT, 11. Foi hoje publicado nesta cidade um comunicado comum, pela Residência Geral da

(Continua na 9.ª página)

NESTA EDIÇÃO
4 CADERNOS
e Suplemento
em Rotogravura
52 PÁGINAS
Cr$ 2,00

	Cad.	Pág.
Aconteceu	1º	10
A fala dos astros	4º	3
Aeromodelismo	4º	5
Artes plásticas	1º	10
Aviação	2º	12
Carnaval	1º	8 e 12
Coluna de Édipo	4º	4
Crôn. Científica	4º	4
Econ. e Finança	1º	6
Eleg. e bom gôsto	4º	3
Ensino	2º	4
Esportes	2º	1
Farm. de plantão	2º	8
Fitatelia	4º	5
Frases da semana	4º	10
Gerico	4º	1
Guerra	2º	2
Máq. em geral	4º	5 a 9
Marinha	1º	10
Movimento Imobiliário	3º	1 a 10
Mundo Político	1º	3
Música	1º	11
Notícias	1º	3
Not. do Exterior	1º	1
Pesca submarina	4º	2
Polícia	1º	5
Prefeitura	1º	7
Rádio	1º	11
Receitas para você	4º	3
Reminiscências	4º	2 e 10
Sociais	1º	9
Teatro	1º	11
Turfe	2º	12
Vida Católica	1º	11
Vida Comercial	2º	7 a 9
Vida Cultural	1º	11
Vida Escoteira	2º	4

	BRASIL	E. UNIDOS
ÁREA, quilometros quadrados	8.520.000	7.824.000
POPULAÇÃO	58.000.000	165.000.000
ESTRADAS de FERRO, quilometros	37.007	357.198
PRODUÇÃO de AÇO toneladas por ano	1.300.000	128.000.000
PRODUÇÃO de ENERGIA ELÉTRICA, kw	3.000.000	117.000.000
ESTRADAS PAVIMENTADAS, quilometros	2.092	999.531
VEICULOS A MOTOR	735.000	61.300.000
PRODUÇÃO de PETRÓLEO barris por dia	2.800	6.800.000
RENDA *PER CAPITA*	$ 166	$ 1.834

A revista americana "U. S. News & World Report" publicou em sua edição de 3 de fevereiro reportagem sôbre o Brasil, com o seguinte título: "Será êste país os Estados Unidos da América Latina?", O Brasil, diz a revista, tem terra, população, recursos — e dificuldades. O cliché da "U. S. News & World Report" mostra-nos a diferença atual existente entre o Brasil e os Estados Unidos

Advertência dos Aliados ao govêrno da Rússia

Responsabilizarão o Kremlin por qualquer ataque a Berlim Ocidental

BERLIM, 11. Os aliados ocidentais advertiram à noite passada de que responsabilizarão a Rússia por qualquer ataque a Berlim Ocidental por parte de grupos comunistas armados, organizados no setor oriental da cidade.

Os Estados Unidos, a Grã-Bretanha e a França, numa das mais enérgicas notas de protesto enviadas até agora a Moscou, dizem que a existência de bandos armados em Berlim comunista pode ter "as mais graves consequências".

O protesto relembra aos comunistas que as potências ocidentais prometeram defender Berlim Ocidental contra "um ataque vindo de qualquer parte", acrescentando que não reconhecerão nenhum "abandono de responsabilidade do govêrno russo pelos atos que possam conduzir a tal ataque".

O protesto do ocidente foi inspirado pelo desfile realizado em janeiro, em Berlim Oriental, por 23.000 civis — muitos dos quais de 15 anos — armados com metralhadoras e fuzis.

"A formação de grupos paramilitares e o seu emprêgo em desfiles provocadores encerram graves conseqüências, que meu govêrno não pode ignorar", disse o embaixador James B. Conant, em sua nota ao Kremlim, e acrescentou: "O meu govêrno espera que o govêrno russo como autoridade responsável, impeça que as autoridades locais do setor russo criem perigos para a paz de Berlim auspiciando atividades de grupos de civis armados, ou mediante ameaças dirigidas contra os setores ocidentais."

As notas britânicas e francesa foram de igual teor. U. P.

A REUNIFICAÇÃO DA ALEMANHA

BONN, 11. "O problema da reunificação da Alemanha será provàvelmente levantado por Zorin, embaixador da Rússia em Bonn, no decorrer das próximas semanas. Mas eu não acredito que a República Federal aceite jamais deixar a NATO para obter o restabelecimento da Unidade alemã" — declarou em entrevista concedida à revista americana "US and News & World Report", Henrich Von Bretano, ministro das Relações Exteriores da Alemanha.

"O govêrno alemão não se furtará a conversações com as autoridades russas, sôbre a unidade alemã, prosseguiu o ministro, mas fará compreender a seus interlocutores que êle não deseja realizar negociações bilaterais de que fôssem excluídos os três governos ocidentais."

Realçando em seguida que o govêrno de Bonn não tinha a intenção de estabelecer um acôrdo comercial com a Rússia, em razão da tensão mundial persistente. Von Bretano disse que essa tensão" é agravada pela manutenção da cisão alemã. A Rússia poderia terminar com isso libertando a Alemanha Oriental e estabelecendo relações normais com a Alemanha Unida."

O ministro das Relações Exteriores doutra parte recordou os fracassos das conferências de Berlim e Genebra sôbre a questão alemã. E deixou entender que as novas negociações deveriam talvez se desenrolar sob uma outra forma. Declarou-se convencido de que a grande publicidade concedida aos debates des-

(Continua na 9.ª página)

Inversões francesas no Brasil

A Schneider-Creusot construirá maquinaria pesada e não uma usina siderúrgica

PARIS, 11 — Um porta-voz da Schneider-Creusot negou, hoje, que a emprêsa esteja disposta a inverter dinheiro na construção de uma usina siderúrgica no Brasil, mas disse que, por outro lado, a Schneider-Creusot participará da fundação de uma companhia brasileira que produzirá maquinaria pesada.

O porta-voz declinou de revelar qual a soma que a emprêsa francesa pretende inverter na companhia brasileira mencionada.

Entretanto, um alto funcionário da companhia de automóveis Peugeot disse que foram realizadas conversações sôbre a possibilidade de a emprêsa instalar uma fábrica de automóveis no Brasil. O gerente da Peugeot e o presidente Juscelino Kubitschek discutiram o assunto durante a visita do último a Paris: — "Não excluímos a possibilidade de estabelecer uma linha de produção no Brasil, mas estamos aguardando propostas brasileiras", disse o funcionário.

Acrescentou que o estabelecimento de uma fábrica de automóveis no Brasil deveria ser feito com capital brasileiro, e não francês. "Mas, antes de qualquer decisão sôbre tais assuntos, desejaríamos ter garantias do govêrno brasileiro no sentido de que, se começássemos a fundar uma organização para a produção e venda de nossos automóveis no Brasil, esta não se perderia na próxima revolução". Concluiu o funcionário dizendo que a organização deveria ficar inteiramente a salvo de mudanças políticas.

A SIMCA, por sua vez, negou-se a confirmar ou desmentir a informação de que poderia aumentar as suas inversões no Brasil. U. P.

Ainda não foi marcada a data da Conferência de Montevidéu

Declarações do presidente Battle Berres num programa especial da emissôra oficial argentina — Declarações do embaixador do Brasil na Argentina

BUENOS AIRES, 11 — A anunciada reunião dos mandatários do Brasil, Uruguai e Argentina motivou um programa especial da emissora oficial argentina, no qual usaram da palavra o presidente do Uruguai Battle Berres, o chanceler argentino Podestá Costa, o embaixador do Brasil nesta capital Orlando Leite Ribeiro e o embaixador uruguaio Marques Castro.

O presidente Battle Berres começou dizendo que a data da reunião ainda não foi marcada em definitivo e depende, na realidade, dos trabalhos preliminares a cargo dos chanceleres e embaixadores das três nações. "A aproximação entre nossos governos, disse êle, é sempre transcendental, especialmente neste momento, em que o temário das conversações não pode ser limitado, de forma alguma. Contudo não há dúvida de que as mesmas resultaram benéficas para o âmbito democrático da América".

De seu lado, o chanceler argentino Podestá Costa disse que o govêrno argentino considera com entusiasmo tudo o que possa estimular a aproximação do país com os demais povos e muito especialmente, com os da América. Daí a simpatia com que acolhe a iniciativa do govêrno do Uruguai.

Em seguida, foi o embaixador do Brasil Leite Ribeiro, que disse que o Brasil não poderia deixar de considerar com simpatia uma iniciativa desta natureza, visando consolidar os vínculos entre nações irmãs. Interrogado sôbre outros aspectos da conferência, afirmou que sòmente vencendo grandes dificuldades poderá o presidente Kubitschek abandonar o país. Mas assim o fará, se o temário da conferência justificar êsse esfôrço."

Finalmente, falou o embaixador uruguaio, dr. Marques Castro, que declarou que a iniciativa já teve ampla e favorável repercussão internacional. Afirmou-se ainda, confiante nos resultados da conferência, afirmando que facilitará a defesa e coordenação da produção agrícola, pecuária e industrial dos três países, permitindo a organização de uma mais ampla e remunerativa colocação de seus bens nos mercados internacionais. F. P.

O CHILE E A CONFERÊNCIA DE MONTEVIDÉU

SANTIAGO, 11 — A Chancelaria chilena não recebeu ainda qualquer informação oficial a respeito da

(Continua na 9.ª página)

BURGESS E MACLEAN NA CAPITAL RUSSA

A Rádio Moscou anunciou que os dois ex-diplomatas britânicos concederam uma entrevista à imprensa

LONDRES, 11 — A rádio de Moscou confirmou hoje que os diplomatas britânicos Donald Mac Lean e Guy Burgess se encontram na capital russa.

A emissora deu a confirmação ao interromper seu programa local para anunciar que MacLean e Burgess tinham concedido em Moscou uma entrevista coletiva à imprensa.

Burgess e MacLean desapareceram em maio de 1951, pouco depois de embarcarem em Southpton, num dos barcos que fazem a travessia do Canal da Mancha, e desembarcarem em Saint Malo, na França, de onde desapareceram sem deixar rastro.

A comunicação feita pela Rádio de Moscou é, portanto, a primeira confirmação oficial de que os ex-diplomatas britânicos fugiram para a Rússia.

Até agora, era um mistério o paradeiro dos ex-diplomatas, embora se presumisse que estavam vivos, em algum dos países de detrás da cortina de ferro. Posteriormente, a sra. MacLean desapareceu para unir-se a seu marido.

Em setembro último, o govêrno britânico publicou um Livro Branco no qual dizia que a investigação a fundo dos antecedentes de MacLean revelavam que durante os seus dias de estudante "havia manifestado simpatia pelo comunismo".

No que se refere a Burgess o Livro Branco dizia que também "havia passado por um período de tendências comunistas". Ambos estavam sob a vigilância de agentes do Serviço Secreto Britânico quando fugiram para a Europa continental.

A BBC apresentou seu programa regular de notícias para anunciar a presença de MacLean e Burgess em Moscou.

Por outro lado, um porta-voz do Ministério do Exterior da Inglaterra informou aos jornalistas ter sabido por intermédio de uma agência noticiosa britânica que MacLean e Burgess se encontravam em Moscou.

MacLean foi chefe do Departamento de Assuntos Americanos do Ministério do Exterior, e Burgess foi secretário do Serviço Diplomático.

Quando desapareceram a 25 de maio de 1951, começaram a circular versões de que estavam trabalhando para os governos comunistas de diversos países da cortina de ferro.

Hoje, a rádio de Moscou informou que MacLean e Burgess tinham concedido uma entrevista coletiva no Hotel Nacional, à qual tinham assistido os correspondentes da agência inglesa "Reuter" e do diário "The Times", de Londres, bem como os representantes da agência russa "Tass" e do "Pravda". U. P.

Suspensas as liberdades civis na Espanha

As decisões do Conselho de Ministros para evitar futuros distúrbios — Comentário do "Manchester Guardian"

MADRI, 11. O govêrno espanhol suspendeu temporàriamente as liberdades civis e ameaçou "adotar rigorosas medidas para suprimir futuros distúrbios, depois dos recentes conflitos de estudantes".

A decisão foi adotada ontem à noite, depois de uma reunião do Conselho de Ministros, que se prolongou por todo o dia, sob a presidência do generalíssimo Francisco Franco.

A suspensão dos direitos civis, assinada pelo general Franco, entrou em vigor imediatamente. O artigo 14 do Código de Direitos dos Espanhóis, promulgado a 18 de julho de 1942, diz que "todos os espanhóis têm o direito de fixar livremente sua residência dentro do território nacional". O artigo dezoito estipula: "Nenhum espanhol será detido senão nos casos e pelos meios previstos em lei. Dentro do prazo de 72 horas, o detido será pôsto em liberdade ou entregue às autoridades judiciais competentes." Também foram suspensos os direitos que asseguram a liberdade de pensamento, a livre expressão das idéias e a livre associação.

Ao decretar a suspensão, o govêrno anunciou também a aplicação rigorosa da lei para evitar novas perturbações da ordem. — U.P.

AINDA EM ESTADO GRAVE O ESTUDANTE FALANGISTA

MADRI, 11. "Quarenta e oito horas após o atentado de que foi vítima, o estudante falangista Miguel Alvarez ainda não havia recuperado os sentidos, hoje", declara um boletim de saúde publicado na clínica madrilena em que se encontra hospitalizado êsse estudante. Como se sabe, o ferido — vítima dos destúrbios de anteontem — sofreu ontem "in-extremis" uma intervenção cirúrgica e o seu estado era considerado desesperador. São-lhe administrados alimentos líquidos por meio de uma sonda nasal. — F. P.

COMENTÁRIO DO "MANCHESTER GUARDIAN"

LONDRES, 11. O "Manchester Guardian", órgão liberal, comen-

(Continua na 9.ª página)

OS RECURSOS HIDROELÉTRICOS DA AMÉRICA LATINA

A construção da represa de Assuan, no Egito, poderia despertar interêsse nos Estados Unidos pelos países latino-americanos

NOVA YORK, 11. A construção da grande represa de Assuan, no vale do Nilo, em que breve se empenhará o Egito com a ajuda econômica e técnica dos Estados Unidos e da Grã-Bretanha, pode ter conseqüências para a América Latina.

Agora, certamente, será despertado o interêsse nos Estados Unidos para a construção de represas, para irrigação e aproveitamento de energia elétrica, em muitas partes do mundo, especialmente nos demais países dêste hemisfério.

Os técnicos dispensaram até o momento bem pouca atenção aos enormes recursos hidrelétricos que têm em potência os países latino-americanos. Um exemplo típico são as cataratas do Iguaçu, situadas no Rio Paraná, na fronteira brasileiro-argentina. Embora figurem entre as quatro maiores do mundo, mal são mencionadas nas publicações oficiais dos Estados Unidos. As cataratas do Iguaçu têm uma queda — em parte dupla — de 60 metros e uma largura de quatro quilômetros.

Durante a segunda guerra mundial, Morris Cooke, chefe da missão técnica norte-americana ao Brasil, informou que "as cataratas do Iguaçu são uma das maiores fontes potenciais de energia hidrelétrica de todo o mundo". "O Brasil tem centenas de rios — acrescentou — e, com exceção do Amazonas, de águas lentas, todos podem ser aproveitados para a obtenção de energia elétrica".

Disse também Cooke que o Rio Paraná "possui talvez maior potência latente do que qualquer outro rio do mundo".

A situação é mais ou menos a mesma de outros países da América Latina. Na Venezuela, o Rio Caroni é potencialmente uma grande fonte de energia hidrelétrica. No Peru, o Rio Santa e, na Colômbia, o Cauca.

Em muitos países latino-americanos se executam obras que têm por fim aproveitar as correntes de água. Nenhuma delas, entretanto, tem as proporções gigantescas da represa egípcia em projeto.

Os industriais dos Estados Unidos despertaram provàvelmente para a realidade e talvez se lancem, com a ajuda do govêrno americano ou sem ela, num plano de colaboração com os países latino-americanos na execução das obras que sejam necessárias para o aproveitamento de quedas de água.

E talvez não se limitem ao aproveitamento das águas para irrigação e obtenção de eletricidade. Talvez procurem, como o govêrno da Colômbia está fazendo em pequena escala no vale do Cauca e como os EE. UU. fizeram em larga escala no Tennessee, industrializar regiões inteiras, fomentando ao mesmo tempo a sua agricultura.

O fato de que o Egito aceitou a ajuda anglo-americana, rejeitando a colaboração russa para a construção de sua represa de Assuan foi uma grande vitória para o mundo livre.

Com o tempo, talvez seja uma vitória capaz de beneficiar de modo especial a América Latina. U.P.

Resenha Internacional

ANTILHAS BRITÂNICAS — A Conferência britânica das Antilhas, realizou ontem a sua segunda sessão plenária para examinar o projeto de uma federação das colônias inglêsas de Barbados, Jamaica, Trinidad e ilhas Barlovento e Sotavento.

AUSTRALIA — Chuvas torrenciais, que começaram a cair ontem, inundaram a cidade de Sidney aumentaram o perigo de inundações na região Setentrional de Nova Gales do Sul, que há um ano sofreu enormes danos pela mesma causa.

AUSTRIA — O vice-chanceler socialista Adolf Schaerf declarou hoje que o seu partido pedirá eleições gerais na próxima primavera, se as negociações que se realizam com o Partido do Povo, conservador, não pro-

(Continua na 9.ª página)

Organização terrorista descoberta na Argentina

Bramuglia não poderá registrar seu partido

BUENOS AIRES, 11 — Uma organização terrorista peronista foi descoberta pela polícia em Quilmes, a uns 20 kms. ao sul de Buenos Aires, após inquérito aberto no caso da explosão de 7 do corrente, no teatro da localidade, sem fazer vítimas, anuncia a imprensa de Buenos Aires. A polícia prendeu o músico Gosendo Medinaqui, que colocou a bomba no hall do teatro, assim como Armando Gatti, ex-dirigente da CGT de Quilmes, sob o regime de Perón. Segundo os jornais, Gatti seria o cérebro da organização terrorista peronista, visando manter a agitação mediante rumores e explosões em lugares públicos. Gatti confessou à polícia que recebia instruções do coronel Federico Gentiluomo, atualmente prêso, em conseqüência da descoberta da conspiração contra a segurança do Estado em La Plata, Capital da provincia de Buenos Aires, em dezembro passado. F.P.

PARTIDO DE BRAMUGLIA

BUENOS AIRES, 11 — O govêrno recusou autorização para a reunião constitutiva do Partido União Popular. Não se realizará, pois, a constituição do partido de Bramuglia, prevista para hoje.

Bramuglia protesta, em comunicado, contra a proibição do govêrno e declara: "Persistiremos na organização do Partido União Popular".

Essa proibição coloca em evidência a atitude indecisa do govêrno a respeito do partido de Bramuglia. Não tendo entravado até agora a organização dêsse partido, o govêrno está dividido entre duas tendências: 1) a dos que preferem ver uma parte das massas peronistas aderir a Bramuglia, de preferência ao risco da sua adesão ao comunismo; 2) os que pensam colher diretamente bom número de votos dos peronistas e desejam paralizar a atividade política de Bramuglia. F.P.

ATIVIDADES PERONISTAS

BUENOS AIRES, 11 — Foram realizadas buscas pelas autoridades, no laboratório fotográfico do jornal "Democracia" com a finalidade de encontrar fotocópias de cartas que Perón teria enviado do Panamá. Essas fotografias teriam sido tiradas sem o conhecimento do diretor do jornal. Está foragido um fotografo, ex-presidente do Sindicato da Imprensa sob o regime Perón, procurado por atividades subversivas. No-

Refrigeração mesmo no sertão

Gelomatic
A QUEROZENE
5 ANOS DE GARANTIA

FECHADURAS UEME SUA SEGURANÇA

Whisky ESCOCÊS
King George IV
SABOR INIGUALAVEL

AÇOS ESPECIAIS
VILLARES
ALTA QUALIDADE
Assistencia técnica da
GEBR. BOEHLER & CO. A.G.
Austria e Alemanha

ASSINATURAS
AVISAMOS QUE OS PREÇOS DAS ASSINATURAS DO "CORREIO DA MANHÃ" SÃO OS SEGUINTES:
ANUAL — CRS 300,00
SEMESTRAL — CRS 180,00

"Le Brésil, sixième "grand"

J. Beaujeu-Garnier, professor da "Faculté des Lettres de Lille", publicou, no último número da revista parisiense "Géographia", um artigo sôbre o nosso país com o título que encima estas linhas. O Brasil, na opinião do professor francês, seria a sexta potência mundial, porque tem possibilidades ilimitadas e entrou num ritmo endiabrado de crescimento.

O crescimento da população assusta-o. O país, informa êle, tinha 10 milhões de habitantes em 1870, quando se processou o primeiro recenseamento; 17 milhões, em 1900; 41.236.000, em 1940. Para 1950, os estatísticos esperavam 50 milhões. Encontraram mais de 52 milhões. Em 1957, deveriam existir mais de 57 milhões de brasileiros. Acredita que o crescimento se faça com "le rythme incroyable de plus de 1.200.000 nouveaux citoyens chaque année", isto é, uma progressão de 2,4. "Com êste ritmo endiabrado, esperam-se 100 milhões de brasileiros antes do fim do século, em 1980". De fato, é assim. Estamos indo, aliás, um pouco além. Deveremos ser 60 milhões em julho de 1956, e talvez 106 a 112 milhões em 1980. O índice de crescimento anual da população brasileira deve ser de 2,6%. No ano 2000, haverá mais de 160 milhões de brasileiros. E ainda estaremos começando.

O professor de Lille discute as razões de um crescimento que êle considera endiabrado. Uma delas é a imigração. Nas últimas décadas do século passado e nas primeiras dêste, entraram no Brasil, em números redondos, 5 milhões de imigrantes, dos quais 31% eram italianos. A êstes coube a maior quota. Seguiram-se portugueses, espanhóis, alemães, russos, poloneses, austríacos, suíços, holandeses, escandinavos... Continua a chegada anual de imigrantes. Em 1954 — isto o professor não diz — instalaram-se no Brasil 72.248 imigrantes, dos quais 30.062 portugueses, .. 13.408 italianos, 11.338 espanhóis, 3.119 japoneses, 1.952 alemães, 1.850 gregos, 1.236 norte-americanos, 1.186 libaneses, 669 holandeses, 656 franceses, etc.

E' interessante e inesperada a corrente de imigrantes que está chegando dos Estados Unidos. Dedicam-se, quase sempre, ao comércio e à indústria. Muitos, porém, se estão localizando em Goiás, como fazendeiros. Aliás, as primeiras grandes levas de imigrantes norte-americanos chegaram na segunda metade do século passado. Muitos se localizaram em Santarém, Pará, e contribuíram para o seu progresso. Os outros se instalaram em diversos pontos do Brasil. Algumas centenas formaram o núcleo inicial de Americana, cidade paulista muito industrializada e próspera. Pode-se esperar a formação de uma corrente de imigrantes norte-americanos relativamente volumosa, para Goiás, onde já se instalaram as primeiras fazendas. Julgam o clima adorável, embora quase sempre se trate de californianos, e a Califórnia tenha o melhor clima dos Estados Unidos. Mas voltemos ao assustado professor francês.

J. Beaujeu-Garnier refere-se depois à natalidade — uma das maiores do mundo — e à mortalidade, que está caindo ràpidamente e tende a ser tão baixa quanto a dos países da Europa central. Diz que a população se distribui no Brasil, de um modo muito irregular. Pasma ante "villes à la croissance gigantes que — comme São Paulo (passée de 26.000 âmes, en 1872, à 580.000, en 1920, et a 2.700.000, en 1953) ou Rio de Janeiro qui, au cours de la même période, a progressé de 275.000 personnes a plus de 2.500.000..." Cada uma das duas cidades tem agora, e isto o professor ainda não sabe, 3 milhões de habitantes e terá cêrca de 3.500.000 em 1960. O Grande Rio tem presentemente 3.500.000 moradores. E há Belo Horizonte, com 58 anos de vida, quase meio milhão de habitantes, arranha-céus de dezenas de pavimentos e muita indústria pesada, tudo isto sob o paralelo de 20 graus. Nada de semelhante nem de parecido, em igual latitude, fizeram os europeus na África ou alhures. E ainda há brasileiro com complexo de inferioridade! Complexo de superioridade é que deveria ter. E' o que têm os que estão acelerando o progresso do Brasil e os que o conhecem menos mal. Quem não crê, não realiza.

J. Beaujeu-Garnier estuda ligeiramente a agricultura e a indústria. Esquece a pecuária, e é pena. De fato, o que estamos fazendo neste setor derruba tôdas as teorias de geógrafos, economistas e zootecnistas europeus e norte-americanos. Quebramos todos os tabus. Estamos realizando o que acreditavam irrealizável. Em cada nova edição dos livros europeus e norte-americanos há acentuado recuo. Êste recuo deve-se muito principalmente ao que se está fazendo no Brasil. E êles não conhecem completamente nossas últimas realizações. Aliás, o ritmo de progresso é de tal ordem que os dados que causam admiração na Europa e nos Estados Unidos, ao serem citados como extraordinários, já estão de muito ultrapassados.

Afirma o professor de Lille que a área cultivada aumentou de 50% entre 1940 e 1950. No mesmo período, o emprêgo de adubos foi quintuplicado. O consumo de arroz dobrou entre 1937 e 1950. O valor das máquinas agrícolas foi multiplicado por vinte depois de 1939. Salienta que a produção algodoeira quadruplicou a partir de 1925, e que mais de metade da safra é industrializada no Brasil.

O desenvolvimento da indústria assusta o professor. Em 1920, havia 13.500 fábricas e 275.000 operários. Em 1950, 89.000 fábricas e 1.500.000 operários. A partir do início da última guerra, afirma J. Beaujeu-Garnier, a produção de aço foi multiplicada por 15 e a de cimento por 7, a de papel por 3, a de artigos de borracha por 21, a de tecidos por 2. O progresso não foi menos sensível nos outros setores.

Em suma, na opinião do professor francês, malgrado as dificuldades atuais, ligadas aos preços baixos do café e determinando uma inflação desastrosa, a transformação econômica do Brasil é absolutamente certa. Poderá pesar fortemente no equilíbrio futuro das grandes potências internacionais. Ver-se-á um dia êste grande país da América do Sul figurar como o "sexto grande?" Não tenha J. Beaujeu-Garnier nenhuma dúvida. Apenas não nos contentaremos com o sexto lugar. Nem mesmo com o quinto. Antes do último quartel do século, haverá sensível transformação entre os "grandes". Vários dêles serão substituídos. Dos atuais, ficarão dois ou três.

Pimentel Gomes

Moléstias semelhantes ao câncer provocam inquietação e manifestações das autoridades médicas

A palavra do diretor-substituto do Serviço Nacional do Câncer — Não consta que haja doença nova que possa assemelhar-se ao câncer — Bombas de cobalto para o Brasil

Notícias procedentes de S. Paulo ontem divulgadas nesta capital, informaram que especialistas da Seção de Radioterapia e Tratamento do Câncer, do Hospital das Clínicas, daquela capital, haviam realizado pesquisas sôbre uma moléstia desconhecida que apresentava algumas características do câncer.

A propósito do assunto a direção do hospital referido esclareceu que de fato têm sido ali registrados vários casos de pessoas portadoras de lesões semelhantes às do câncer. No entanto, após os exames devidos, ficou comprovado que se tratava de lesões em geral provocadas por picadas de insetos e infecções várias, não tratadas em tempo mais oportuno. Todavia, eram males curáveis fàcilmente pela cirurgia, em alguns casos, e pela clínica médica na maioria das vêzes.

OUVINDO O DIRETOR DO SERVIÇO DO CANCER

A reportagem ouviu ontem o diretor substituto do Serviço Nacional do Câncer, sr. Sergio Barros de Azevedo, que atualmente se encontra exercendo a direção daquele órgão, em virtude de se encontrar em gôzo de férias o diretor efetivo, sr. Ugo Pinheiro Guimarães .O sr. Sergio de Azevedo é também chefe da Seção de Pesquisas Experimentais do Serviço do Câncer.

Inicialmente afirmou não ter tido ainda conhecimento das notícias que adiantavam estarem sendo realizadas pesquisas em São Paulo sôbre tais males. Entretanto informava que a situação era, em resumo, a seguinte: 1 — Não consta que haja doença nova que possa assemelhar-se ao câncer; 2 — freqüentemente são enviados aos centros especializados de câncer, doenças da pele sob a forma de ulceração, mais comuns nas faces, que nada têm que ver também com o câncer, entre essas doenças está a "leishmaniose", ou úlcera de Bauru, transmitida por um parasito inoculado através da picada de um inseto.

BOMBAS DE COBALTO

Recentemente o embaixador extraordinário do Canadá, sr. Robert Henry Winters, chefe da missão do país amigo à posse do presidente e do vice-presidente da República, falando à imprensa desta capital, declarou que o Brasil já comprou duas bombas de cobalto no Canadá, destinadas ao combate ao câncer em nosso país. O **Correio da Manhã** publicou reportagem sôbre o assunto.

Respondendo a uma pergunta do repórter sôbre o assunto, disse o sr. Sergio de Azevedo que a primeira dessas bombas de cobalto, que aliás foi a primeira adquirida por um país da América Latina, destinou-se a uma clínica particular. Foi ela adquirida pelo médico Osolando Machado, e instalada na Casa de Saúde São Sebastião.

A segunda bomba de cobalto — informou mais o diretor substituto do Serviço Nacional do Câncer — deverá chegar ao Brasil dentro de pouco tempo. Será destinada ao tratamento dos cancerosos indigentes matriculados no Serviço Nacional do Câncer e ao povo em geral, que vier a necessitar dêsse tratamento.

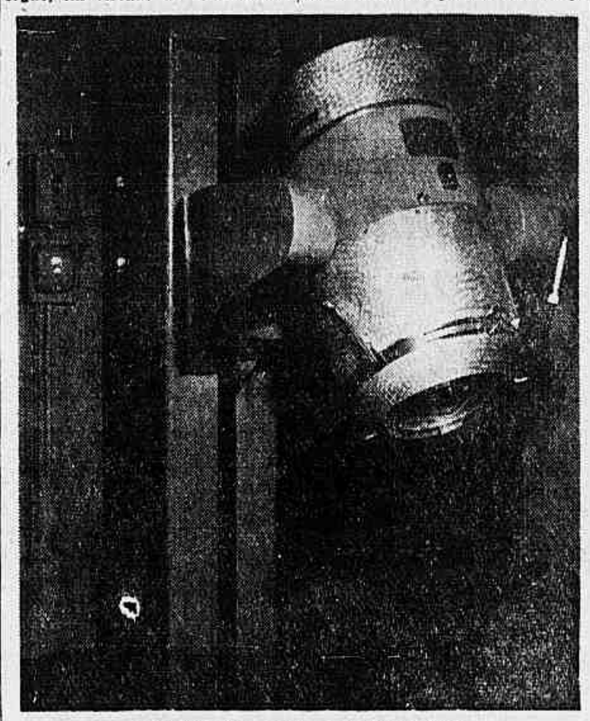

BOMBA DE COBALTO

O Brasil foi o primeiro país da América Latina a adquirir um aparelho semelhante a êste

O DEPOIMENTO DO CORONEL ANDRADA SERPA E O GABINETE DO MINISTRO DA GUERRA

O Gabinete do ministro da Guerra, distribuiu ontem à imprensa a seguinte nota: "A propósito da publicação do depoimento prestado num Inquérito Policial Militar pelo Tenente Coronel Antônio Carlos de Andrada Serpa em jornais desta Capital, nos primeiros dias do corrente mês, o Gabinete do Ministro da Guerra informa que o referido oficial, interpelado pela autoridade competente, declarou que não forneceu cópias de seu depoimento à imprensa nem autorizou a publicação do mesmo.

CARTAS À REDAÇÃO

A nova montanha russa

Do superintendente interino do Departamento de Relações Públicas da Companhia de Carris, Luz e Força do Rio de Janeiro, recebemos, a propósito da nota publicada sob o título acima, a seguinte carta:

"Senhor Redator,

Em edição de 4 do corrente êsse matutino publicou uma nota sob o título "A Nova Montanha Russa", em que ressalta as más condições da Rua Visconde de Pirajá, com referência ao seu calçamento e em que esta Companhia figura como responsável pela não reposição dos paralelepípedos que são retirados.

A bem da verdade, desejamos esclarecer o seguinte:

A Prefeitura do Distrito Federal está procedendo ao serviço de pavimentação e reparos na referida rua por intermédio de uma firma empreiteira e esta Companhia, então aproveitou a oportunidade para reparar as linhas de carris e ao mesmo tempo substituir alguns trechos de trilhos, não nos cabendo, por consequência, nenhuma responsabilidade sôbre as condições do calçamento dessa movimentada artéria".

O ETERNO PROBLEMA

O combate às sêcas do Nordeste é uma constante na vida nacional. Desde que me entendo ouço falar nisso e antes de mim, outros ouviram também o clamor a respeito do assunto.

Ao tempo de Epitacio Pessoa, abriu-se um clarão de esperança em todos os corações da zona castigada. Imaginava-se, com absoluta razão, que um nortista na presidência resolveria de vez o problema.

Com efeito, Epitacio meteu mãos à obra com ímpeto extraordinário. O seu temperamento de homem do sertão acossado pela calamidade climatérica vibrava intensamente. Chamou um engenheiro de sua confiança e deu-lhe carta branca para fazer o serviço. Arrojado Lisboa teve o material que quis, assinou contratos com firmas estrangeiras, encheu o Nordeste de máquinas e de técnicos. Parecia, de fato, que tudo seria levado de vencida.

A pobre e heróica gente sorria de felicidade, antegozava a fortuna de nunca mais testemunhar as cenas dramáticas da terra estorricada, da morte pela fome e pela sêde.

O tempo foi passando. Passou Epitacio, desapareceu Arrojado Lisboa. O material para a construção de estradas, açudes, etc. ficou ao relento. A ferrugem comeu.

O drama doloroso continuou. Guerra Junqueiro o descreveu numa poesia notável. Livros e mais livros foram publicados. José Américo, Raquel de Queiroz, etc. E os nordestinos morreudo de sêde e de fome.

Veio a Constituição de 1946 e estabeleceu no seu artigo 198, que "na execução do plano de defesa contra os efeitos da sêca do Nordeste, a União despenderá, anualmente, com as obras e os serviços de assistência econômica e social, quantia nunca inferior a 3% de sua renda tributária".

Conversa. Nunca despenderam nem a metade.

Mendonça Clark fêz quinta-feira no Senado elucidativo discurso a respeito.

Com as pequenas verbas abremse estradas; depois, não há dinheiro para conservá-las. Constroem-se açudes, mas não existe recursos para fazer canais de irrigação. Além disso, surgiu divergência entre os dirigentes do Departamento de Obras Contra as Sêcas. A princípio, a idéia dominante era a da construção de grandes açudes. Hoje, os técnicos (oh! os técnicos!) consideram errado êsse proceder e julgam que os açudes devem ser pequenos e numerosos.

Enquanto isso, a sêca prossegue despovoando os sertões, matando os seus habitantes.

Neste domingo de Carnaval, quando tanta gente aqui se diverte, canta, saracoteia, meus pensamentos voam para as regiões flageladas, onde milhares de brasileiros choram.

All Right

CARNAVAL

Meu pai gostava de brincar no Carnaval. Fantasiava-se e chegava ao cúmulo de provocar o austero Doutor Queiroz Barros, famoso médico parteiro que me ajudou a chegar a êste mundo.

Meu avô Azevedo apreciava os grandes préstitos. Comentava, nas quarta-feiras de cinza as *feeries* e os carros de crítica. Era especialmente severo com os carros chefes. "Carro chefe é tudo num préstito, dizia êle". *Democrata de coração* sabia, no entanto, fazer justiça quando um dos outros clubes se salientava. "Êste ano, vamos confessar, que os fenianos ganharam a meu ver as palmas. É um clube pobre mas que não poupou despesas, dizia o velho João José de Azevedo". A grande paixão de meu avô eram os cavalos. Não lhe escapava, por isso, a guarda de honra dos clubes. Examinava a beleza dos corcéis que precediam aos desfiles. Ficávamos nós horas em pé, no terceiro dia, em ponto considerado estratégico, esperando a passagem dos clubes. Meu avô examinava tudo com seriedade. Explicava aos netos o sentido dos carros de crítica. — "Vejam vocês como está espirituosa aquela cena: Ruy esmagando a cobra da tirania."

* * *

Minha avó Chiquinha, que Deus recolheu ao seu seio há alguns meses passados, era muito carnavalesca, muito animada, sempre pronta a sair para divertir-se. Num minuto vestia-se. Minha tia Isolina Serrano, mãe de Jujú, também. Nos tempos em que éramos vizinhos na Rua Araújo Leitão só não caía tia Isolina na folia por que tio Serrano era muito velho e austero. Chamava-se êle Aureliano Augusto de Souza Serrano, major da guerra do Paraguai Não lhe falassem em Carnaval: — "Passou meu tempo", dizia êle. Seria incrível que me fôsse eu meter em brincadeiras, respondia severamente quando lhe perguntavam se estava disposto a entrar em folguedos. Era um homem alto, calvo, de voz rouca. Fôra casado duas vêzes. Saía de manhã nos domingos de Carnaval, correto no seu terno escuro e ia ao Caju visitar o túmulo de sua primeira espôsa — o que deixava meio enciumada minha Tia Isolina. — "Não quer sair comigo os três dias mas vai chorar junto ao túmulo de D. Júlia, queixava-se ela."

O velho Serrano era um homem que não chorava, mas certamente havia um mistério naquela visita carnavalesca à desaparecida. *A desaparecida* fôra professora pública. Tio Serrano conservara em recesso, numa caixa de pau cheiroso as tranças de Dona Júlia, a aliança de noivado e outras lembranças entre as quais um retrato de Júlia meio amarelecido, em que a morta aparecia fantasiada de pastora, ainda bem moça. Minha tia Teteia — inimiga implacável do carnaval — reprovava com a sua escrupulosa delicadeza, o hábito de Isolina (sua irmã mais velha, porém, menos assentada como se dizia no tempo) de andar mexendo nos segrêdos do Serrano.

* * *

A morena Isménia, nossa vizinha, era o meu sonho impossível. Nesse tempo em Araújo Leitão já ela podia ser considerada moça e eu não passava de uma criança... Mas que criança imaginativa! Não raro sonhava eu com a vizinha de cabelos lisos e negros, olhar úmido, que ficava de tarde tomando fresco numa cadeira de vime na calçada. Durante o Carnaval Isménia se fantasiava quase sempre de odalisca; seus olhos maliciosos vistos através dos véus baratos aprofundavam na minha inocência tremores ainda incompreendidos. Casou-se com um dentista, seu primo, e Deus a levou num parto mal sucedido. O viúvo encontrei-o, fantasiado de marinheiro alguns anos depois do desenlace metido num cordão no Bola Preta, que se dirigia para um navio-pipa construído nos terrenos, então baldios, da Esplanada do Castelo e onde se dançava desbragadamente.

* * *

Insensivelmente vou deixando a infância e já moço de vinte anos, encontro na memória, uma extraordinária "diaba", tôda de vermelho, com penas douradas na cabeça. Era alta, esguia, olhos rasgados e pulava tanto... Um dia contarei talvez o que houve.

Depois vem-me à lembrança a imagem de Jayme Ovalle, que encontro na Praça Paris, de boné basco, o monóculo surpreendente, acompanhando com o olhar enternecido certa morena carregada incrível. — "É a maior loura dêste mundo", me diz êle. Vem comigo, convida-me Ovalle, vou levar-te ao escritório do Edgard na Avenida. Começamos a andar, os dois, devagar, sorvendo o ar carnavalesco impregnado de éter. Mal sabia eu que meu destino ia tomar um rumo extraordinário no fim dessa caminhada...

* * *

Todos êsses sêres de que falei já partiram. Estão dormindo agora muito longe dos ruídos da folia, lá do outro lado do rio, as fantasias humanas desfeitas, com as máscaras escondidas no fundo da terra.

Augusto Frederico Schmidt

Primeira exportação de gusa para os Estados Unidos

Um milhão de dólares o valor das 20 mil toneladas

Estão embarcando no navio "Siderúrgica VIII", 7 mil toneladas de ferro gusa, parte de uma encomenda de 20 mil toneladas dêsse produto feita pela Unitat States Steel, através da Associeted Metals and Minerals, dos Estados Unidos, à Usina de Volta Redonda.

Trata-se da primeira exportação de gusa para os EE. UU., feita pela Companhia Siderúrgica Nacional e é a primeira vez que um barco brasileiro leva para aquêle país produtos de Volta Redonda.

O carregamento que está sendo feito no pier da Praça Mauá se destina ao pôrto de Fairless, em Filadélfia, onde a United States Steeel montou a sua mais moderna usina siderúrgica.

O montante total da encomenda se eleva a mais de um milhão de dólares e esta é a segunda vez que Volta Redonda exporta seus produtos carreando divisas para o nosso país. Recorda-se que há pouco tempo a Usina do Vale do Paraíba vendeu 20 mil toneladas para a Inglaterra, também totalizando a mesma importância em dólares conseguida agora.

Outros países estão interessados na aquisição de gusa de Volta Redonda, tendo a CSN recebido propostas da Inglaterra, França, Itália, Alemanha, Iugoslávia, Holanda, Argentina, India, Portugal e Espanha. Contudo, deu preferência aos Estados Unidos pelas seguintes razões: conquista de divisas fortes para o país; aproveitamento do retôrno dos seus navios com carvão americano; utilização da nossa frota mercante no transporte de produtos siderúrgicos nacionais; demonstração da qualidade e da capacidade competitiva de preços no mercado internacional.

SUBSTITUTO DO PROCURADOR GERAL DO ESTADO DO RIO

Foi dispensado a pedido pelo governador Miguel Couto Filho das funções de substituto do Procurador Geral do Estado do Rio, o bacharel Américo Viveiros da Costa Loma, sendo designado para substituí-lo o membro do Ministério Público, bacharel Jorge Diniz Santiago.

OS JUÍZES DE PLANTÃO hoje, amanhã e depois no Fôro Criminal

De acôrdo com portaria recém-baixada pelo desembargador Henrique Fialho, corregedor da Justiça, estarão de plantão hoje, amanhã e depois (domingo, segunda, têrça e quarta feiras de Carnaval), respectivamente, os juízes em exercício nas 21.ª, 22.ª 23.ª e 24.ª Varas Criminais, a fim de atenderem os pedidos de *habeas-corpus* urgentes em que figurem como coautoras autoridades policiais.

Nos dias 12, 13, 14 e 15, os magistrados acima referidos poderão ser encontrados no gabinete do juiz da 25.ª Vara Criminal, no horário de 12 às 16 horas, no edifício do Fôro Criminal, sito à esquina da rua São José com a rua Clapp.

OS SEGUROS DE ACIDENTES DO TRABALHO nos institutos de Previdência

Em consulta dirigida à Recebedoria do Distrito Federal, o Sindicato das Emprêsas de Seguros Privados e Capitalização do Rio de Janeiro, com sede nesta Capital, indaga se estão isentos de sêlo e do impôsto de fabricação os seguros de acidentes do trabalho efetuados pelos empregadores nos institutos de Previdência Social.

Em resposta, declara a Recebedoria que, aprovando uma decisão da mesma R.D.F., a Diretoria das Rendas Internas firmou o entendimento de que o ônus do impôsto do sêlo e do de fiscalização é do segurado, visto como o segurador exerce, no caso, a atividade de simples arrecadador do tributo e, dentro do mesmo princípio, ficou esclarecido que, se o segurado estiver isento, nenhum impôsto terá de ser pago pelo segurador.

FRAUDE NO "IPASE"

LEVANTADA A DÚVIDA SÔBRE A LISURA DE UM CONCURSO

Logo na primeira prova, só sobraram interinos — Vai ser cientificado o sr. Parsifal Barroso do fato

Observou-se, na quinta-feira última, no pavimento térreo do edifício-sede do IPASE, grande agitação, quando da identificação da primeira das provas do concurso para os cargos isolados, em número de três, de Técnico de Divulgação, padrão "N", criados há cêrca de um ano e até agora providos por interinos. E' que, contrariando a expectativa geral, dado o nível cultural dos candidatos, os resultados foram arrazadores, só obtendo aprovação três dos 20 candidatos, por coincidência um dêles o chefe virtual do Serviço de Publicidade da presidência da autarquia e os outros dois precisamente dois interinos, fortemente ligados à presidência da autarquia ou à Comissão Examinadora.

Houve uma reação geral, pois já era do conhecimento de todos ter a presidência avocado a si a realização dêsse concurso, quando todos os outros ficam a cargo da Seção de Seleção do Serviço do Pessoal. Havia a dúvida sôbre a lisura da maratona intelectual, que se confirmou quando cada um teve vista de sua prova. Questões inegàvelmente certas foram dadas por erradas, tendo, na parte redacional, inexistido qualquer critério, segundo se dizia no local, pois textos perfeitos em forma e gramática receberam graus mínimos.

DEMITE-SE UM DIRETOR

Segundo pudemos saber, em indagações efetuadas, o diretor dos Serviços Gerais de Administração do IPASE, sr. Paulo Poppe de Figueiredo, solicitou demissão do cargo quando o concurso foi avocado à presidência, o que foi por êle considerado irregular. Graças a entendimentos havidos, entretanto, concordou em apenas entrar de férias, pois, assim, pelo menos, não estaria no pôsto quando se efetuasse a irregularidade. E assim foi feito.

SERA' CIENTIFICADO O MINISTRO

Ainda pelo que pudemos apurar, o ministro Parsifal Barroso vai ser procurado por uma comissão de reprovados, que vai pedir ao titular do Trabalho sejam as provas de Técnica de Divulgação corrigidas por elementos estranhos ao IPASE e conhecedores da matéria. Afirmaram-nos que os resultados serão bem outros.

NOVOS EMPREENDIMENTOS na indústria nacional alimentícia

Fábricas a serem instaladas no Rio e em São Paulo, manufaturarão produtos alimentícios ainda novos no Brasil, usando exclusivamente matéria-prima nacional — Chegou ao Rio, o industrial Pedro Santiago, proprietário da Toddy do Brasil, que dirigirá, pessoalmente, as novas indústrias

Proveniente de Caracas, Venezuela, chegou a esta Capital, na sexta-feira 10 do corrente, acompanhado de sua espôsa, sra. Catita M. Santiago, o industrial Pedro Santiago, proprietário da Toddy do Brasil. O sr. Santiago que se encontrava a testa de suas indústrias na Venezuela, veio ao Brasil para dirigir a instalação das novas fábricas de produtos alimentícios aqui no Rio, e em São Paulo.

Procurado pela reportagem, no Copacabana Palace Hotel, onde se encontra hospedado, o industrial de nacionalidade pôrto-riquenha, acedeu à nossa solicitação de ser entrevistado.

O industrial Pedro Santiago ao lado de sua espôsa

BRASILEIRO DE CORAÇÃO

Inicialmente, após nos informar que fixará residência no Brasil, disse-nos:

— Não é a primeira vez que resido no Rio de Janeiro; já em 1933, quando foi instalada a fábrica da Toddy do Brasil, me demorei por algum tempo nesta Cidade Maravilhosa. Afora isso, por várias vêzes, estive de passagem pelo Brasil, não só por motivos comerciais, como também familiares, uma vez que eu sou pai e avô de brasileiros, além de ter uma filha e genro residindo no Rio. Não é por outra razão, que mesmo sendo pôrto-riquenho de naturalidade, sou brasileiro de coração.

AS NOVAS INDÚSTRIAS

Passando para o ponto principal da entrevista, isto é, sôbre a instalação de fábricas de produtos alimentícios no Brasil, o sr. Santiago acentuou:

— Dentro de breves dias darei execução ao plano já elaborado para a instalação de novas fábricas de produtos alimentícios no Rio e em São Paulo. As nossas fábricas utilizando-se ùnicamente de matéria-prima nacional, manufaturarão produtos alimentícios ainda novos no mercado. Cêrca de 1.200 operários serão contratados para trabalharem nesta indústria de linha popular, tal como o toddy.

"QUEM SABE, SABE"

E' interessante que se diga, ter sido do sr. Santiago, a idéia do aproveitamento do já popular "slogam" "*Quem Sabe, Sabe*", nos vários anúncios da Toddy; anúncios êstes que vem se impondo ao público.

PIONEIRO DA PROPAGANDA

Também não se poderia deixar de mencionar que tanto no Brasil, como na Argentina, o sr. Santiago é considerado o pioneiro dos grandes movimentos publicitários. Em 1933 quando instalou sua fábrica Toddy do Brasil, poucos eram os que se aventuravam em fazer grandes promoções publicitárias, considerando alguns, até prejudiciais, qualquer forma de propaganda. O industrial pôrto-riquenho, ao contrário, lançou seu produto através de uma publicidade bem feita. Dessa forma, Toddy passou, imediatamente, a ser conhecido por todos os brasileiros. A continuação dessa política tem servido a indústria Toddy do Brasil, como meio de expandir, sempre, seu mercado consumidor.

POSSIBILIDADES INDUSTRIAIS

— O Brasil oferece grandes possibilidades industriais — nos informou o sr. Santiago. O emprêgo de capitais em indústrias no Brasil, além de ser benefício para o país e seu povo, o é também para o capitalista. O Brasil oferece um vasto campo industrial em grande parte inesplorado, a espera, apenas, de capital. O Brasil é um país de futuro, pode estar certo o senhor, e quem afirma, modesta parte, é um homem que dirige indústrias não só no Brasil, mas em quase tôda a América — concluiu o sr. Pedro Santiago, revelando dessa forma, seu interêsse pelo Brasil.

DR. COSTA JUNIOR
CLINICA DE TUMORES
CANCEROLOGIA RADIOTERAPIA
RUA MÉXICO, 98, 4.º Tel.: 22-1587.
17259

HERNIA
Cura sem operação e repouso
DR. HAMILTON GONÇALVES
Rua 7 de Setembro, 81, 13.º
Ed. Moscoso-Castro
Fones: 52-0032 e 22-9005.

DR. NELSON SENISE
Clínica de Reumatismos
Tel.: 46-2252

DR. NELSON PITTA
PSIQUIATRA — SANATÓRIO DA TIJUCA. — TEL.: 38-1188.
6031

BENEDICTO BARROS
E
Gustavo Philadelpho Azevedo
ADVOGADOS
Av. Almirante Barroso n.º 97
4.º andar. Tel. 42-6729

PREFIRAM OS GUARDA-CHUVAS COM ARMAÇÃO FERRINI
VERIFIQUE A MARCA NA VARETA

DR. Paulo Perissé
Chefe S. Proct. H. Gaffrée Guinle.
Hemorróidas sem operação. — Doenças Ano-Retais — VARIZES — Avenida Rio Branco, 108-10, S/1006 — Hora marcada 28-4531 - 52-0231.

CIRURGIA PLÁSTICA E REPARADORA
DR. IVO PITANGUY
Av. N. S. de Copacabana, 540 — Apto. 601
Tel.: 57-6411
65203

FRATURAS — DEFORMIDADES
DR. CORRÊA DO LAGO
Especialista com 21 anos de prática. Docente da Universidade. Titular do C. B. de Cirurgiões, da S. B. de Ortopedia e do "International College Of. Surgeons". Aparelhagem completa para recuperação de movimentos e para desvios da espinha. — AVENIDA FRANKLIN ROOSEVELT n. 194 — Apto. 201 — Sobreloja — Tel.: 22-9735, de 2 às 5 horas, exceto sábados. Urgência — Tel.: 47-2144.
13886

DR. GILVAN TORRES
Impotência. Doenças do sexo e Urinárias. Pré-Nupcial. — Assembléia, 98, S. 72. 42-1071, das 9 às 11 e 15 às 18.
1065

DR. JOSÉ DE ALBUQUERQUE
Membro efetivo da Sociedade de Sexologia de Paris.
DOENÇAS SEXUAIS DO HOMEM
Rua do Rosário 98 — De 1 às 6 horas.
3367

NÃO TEM GELADEIRA QUEM NÃO QUER
"SENSACIONAL" PLANO NOVIDADE
FRANCISCO ARMANDO
AV. NOSSA SENHORA DE COPACABANA, 1335-A (A MAIOR LOJA DE COPACABANA)
62153

TRÊS PONTOS BÁSICOS

Reforma bancária: ceticismo do deputado Daniel Faraco

É entusiasta daquele projeto, que transita na Câmara — Problema cambial: pode ser resolvido pela reforma das tarifas aduaneiras — Insegurança para os capitais estrangeiros, no Brasil

Responde hoje à nossa entrevista sôbre os problemas das reformas bancária e cambial, e sôbre a questão dos investimentos estrangeiros no Brasil, o deputado Daniel Faraco, representante do Rio Grande do Sul.

O sr. Daniel Faraco é presidente da Comissão de Economia da Câmara. Sua presença no Congresso tem sido destacada pela atuação nos estudos, na crítica e na apresentação de projetos de cunho principalmente econômico. Traz uma experiência profissional valiosa para o âmbito legislativo, pois é antigo funcionário do Banco do Brasil, onde ocupou cargos que lhe permitiram entrar em contato íntimo com assuntos dessa natureza.

Por outro lado, o sr. Daniel Faraco é talvez o representante mais empenhado na reforma bancária, dentro do Legislativo, a qual volta, aqui, a defender públicamente.

NO CONGRESSO

P. — Acredita possível fazer andar no Congresso ràpidamente as reformas cambial e bancária?

R. — O projeto n.º 104-50 — que se tem convencionado denominar projeto de "reforma bancária" — foi aprovado em primeira discussão, pela Câmara dos Deputados, há cêrca de dois anos. Sua ràpida transformação em lei teoricamente é possível; na prática, porém, parece que estamos ainda bastante longe disso.

A verdade é que, infelizmente, muitos falam em reforma bancária e chegam até a defender com veemência sua urgente necessidade; poucos, entretanto, se têm dado ao trabalho de precisar o que entendem por "reforma bancária" ou de, pelo menos, examinar o que existe no Congresso a respeito.

Na passada legislatura, num grupo de deputados tomamos a peito levar adiante o projeto n.º 104-50 e, após grandes esforços para conciliar pontos controvertidos, conseguimos, em meados de 1954, aprová-lo em primeira discussão.

O ambiente agitado em que, de então para cá, tem vivido o país, mostrou-se pouco propício para o êxito final. Receio muito que, a esta altura, se não houver um entendimento que só a consciência bem nítida da importância do problema pode tornar realidade, o projeto se arraste ainda por mais alguns anos.

No tocante à chamada "reforma cambial", creio que existe um equívoco sôbre a atuação do Congresso. Não há, na Câmara, pelo que me consta, nenhum projeto em curso ao qual se possa dar êsse nome.

O plano elaborado pelo ministro Whitaker — e que, como deve ser lembrado, se compunha de medidas a serem tomadas por simples ato do Poder Executivo — não foi aprovado pelo presidente Café Filho, anunciando-se naquela oportunidade que o referido plano seria submetido ao Congresso.

De fato, porém, até agora isso não ocorreu e, a quanto sei, o Executivo deliberou ouvir antes o parecer do Conselho Nacional de Economia.

"COLCHA DE RETALHOS"

P. — Julga conveniente proceder à primeira, sem realizar a segunda?

R. — Entendo que não há relação necessária de dependência entre as duas chamadas reformas.

Enquanto a "reforma bancária" tem por objetivo racionalizar e unificar a nossa legislação sôbre bancos — que constitui verdadeira colcha de retalhos — a "reforma cambial" tem por finalidade a adoção de um regime cambial mais adequado à realidade, sobretudo no tocante às taxas de câmbio que hoje estão transformadas num verdadeiro cipoal.

INFLAÇÃO

P. — Seria possível combater a

(Continua na 9.ª pág.)

DIFICULDADES PARA A REALIZAÇÃO DOS TRÊS PONTOS BÁSICOS

Sintetisando as ponderações do deputado Daniel Faraco sôbre nossas indagações a respeito da reforma bancária, da reforma cambial e da possibilidade de interessar os capitais estrangeiros em largas inversões no Brasil, focalisamos alguns pontos que ressaltam de sua entrevista.

1 — O deputado aconselha a reforma bancária, mas não acredita isto se torne realidade em pouco tempo. Cita sua experiência nos últimos anos, em que, como entusiasta do projeto que há na Câmara, não logrou ver mais que uma votação do mesmo, em primeiro turno.

2 — Quanto à reforma cambial, lembra que a chamada reforma Whitaker está ainda em estudos no Conselho Nacional de Economia, não dependendo imediatamente do Congresso a votação de projeto desta natureza.

3 — Nesta questão da reforma cambial, porém, entende que a reforma das Tarifas da Alfândega cooperará substancialmente para a solução do problema.

4 — Por outro lado, crê que a reforma cambial e a bancária são matérias independentes, tanto quanto ao assunto de ambas, quanto à sua significação para o campo da política econômica.

5 — No que tange as inversões de capitais estrangeiros, sua observação coincide com muitas das que têm sido feitas, inclinando-se por considerar, ao contrário do deputado Hamilton Prado, que, mais que tudo, são as condições internas brasileiras que dificultam a vinda dos mesmos. Mas entende, também, que a insegurança para tais aplicações "é mis aparente do que real", demonstrndo com isso esperar que essas inversões ainda venham a ser feitas, abundntemente.

AUMENTO IMEDIATO PARA O FUNCIONALISMO CIVIL

e urgência na retificação da classificação

O Plano de Reclassificação do Funcionalismo Civil da União está ameaçado pelo govêrno. Mas se não pode ser aprovado, impõe-se, imediatamente, um aumento equiparando os civis aos militares. É necessário, portanto, a apresentação urgente, de um projeto de lei a respeito. O líder da maioria, na Câmara, já devia ter tomado esta iniciativa prática, bem como assumir o compromisso, em nome do govêrno, de escoimar o Plano, no mais breve prazo possível, de todos os defeitos, para evitar injustiças.

A fim de servir de subsídio para a solução do problema mais urgente dos servidores civis, de acôrdo com a tese que temos sustentado nos editoriais, apresentamos a tabela abaixo.

Todavia, é preciso ressaltar que na tabela dos militares não estão computados os benefícios do Código de Vencimentos e Vantagens, que majoram de quarenta a sessenta por cento os vencimentos nela discriminados.

MILITARES

Sem abono e vantagens do Código — Vencimentos de 1948		*Civil — Letras*	*Sem as vantagens do Código — Vencimentos atuais*
Coronel	Cr$ 9.000,00	— O —	Cr$ 17.000,00
Ten.-Cel.	Cr$ 7.500,00	— N —	Cr$ 15.500,00
Major	Cr$ 6.400,00	— M —	Cr$ 14.500,00
Capitão	Cr$ 5.400,00	— L —	Cr$ 13.000,00
1.º Ten.	Cr$ 4.500,00	— K —	Cr$ 11.500,00
2.º Ten.	Cr$ 3.600,00	— J —	Cr$ 10.000,00
	não tem	— I —	
	não tem	— H —	
Aspirante	Cr$ 2.170,00	— G —	Cr$ 7.500,00
Sarg.-aj.	Cr$ 1.900,00	— F —	Cr$ 6.900,00
1.º Sarg.	Cr$ 1.720,00	— E —	Cr$ 6.300,00
2.º Sarg.	Cr$ 1.580,00	— D —	Cr$ 5.700,00
3.º Sarg.	Cr$ 1.440,00	— C —	Cr$ 5.100,00
Cabo-esp.	Cr$ 1.100,00	— B —	Cr$ 4.800,00

CIVIS

Sem abonos — Vencimentos de 1948		*Aumento equiparado aos dos militares*
O —	Cr$ 8.400,00 *	Cr$ 17.000,00
N —	Cr$ 7.230,00 *	Cr$ 15.500,00
M —	Cr$ 6.080,00 *	Cr$ 14.500,00
L —	Cr$ 5.150,00 *	Cr$ 13.000,00
K —	Cr$ 4.310,00 *	Cr$ 11.500,00
J —	Cr$ 3.620,00 *	Cr$ 10.000,00
I —	Cr$ 2.990,00 **	Cr$ 9.100,00
H —	Cr$ 2.580,00 **	Cr$ 8.300,00
G —	Cr$ 2.170,00	Cr$ 7.500,00
F —	Cr$ 1.900,00	Cr$ 6.900,00
E —	Cr$ 1.720,00	Cr$ 6.300,00
D —	Cr$ 1.580,00	Cr$ 5.700,00
C —	Cr$ 1.440,00	Cr$ 5.100,00
B —	Cr$ 1.310,00	Cr$ 4.800,00
A —	Cr$ 1.200,00	salário mínimo

* Embora haja equivalência de postos, a igualdade de vencimentos que sempre existiu entre os de segundo tenente e coronel com funções civis enquadradas nas letras J, K, L, M, N e O, foi quebrada em 1948, com a aprovação de uma emenda apresentada no Senado. Portanto, se faz necessário o seu restabelecimento.

** Tratando-se das duas letras (I-H), que não existem na hierarquia militar, faz-se necessária uma interpolação entre os níveis superior e inferior.

NO MUNDO POLÍTICO

- *O PR e o govêrno*
- *Viagem de Jânio*
- *Café Filho passa bem*

O PR acabou não conseguindo o segundo ministério. Em compensação, deve caber-lhe a indicação dos dirigentes da Cia. do Vale do São Francisco, dos Correios e Telégrafos, do Departamento Nacional de Portos, Rios e Canais, e da Estrada de Ferro Leopoldina. Para os Correios, a tendência é para indicação de um militar, critério que não deve ser obedecido para as outras autarquias.

Tupo indica que a Vale do São Francisco e o Departamento Nacional de Portos, Rios e Canais vão ser dirigidos por elementos indicados pelo diretório baiano, enquanto para a Leopoldina, isso caberá ao diretório mineiro.

VIAGEM DE JANIO QUADROS

SÃO PAULO. O sr. Jânio Quadros deve ir ao Rio nos próximos dias a fim de resolver alguns problemas administrativos do Estado dependentes do govêrno federal. Tem-se como certo, nesta Capital, que o intermediário da viagem do sr. Jânio Quadros foi o sr. Tancredo Neves, que veio a São Paulo, nas últimas semanas, várias vezes.

Espera-se que o sr. Jânio Quadros, além dos objetivos que o levam à Capital Federal, deve encontrar-se com o presidente da República e vários dirigentes políticos da oposição, e do govêrno. (Do correspondente).

A PRESIDENCIA DA CAMARA

A luta pela presidência da Câmara vai ficar paralisada durante os dias de Carnaval. Quase todos os deputados devem deslocar-se para o interior, onde têm seus redutos eleitorais. Assim, só na próxima semana, as conversações para a composição das diferentes chapas terão prosseguimento.

Os srs. Ulisses Guimarães, Menezes Pimentel e Hugo Napoleão, até o momento, estão firmes em seus pontos de vista. Como o PSD só deve pronunciar-se oficialmente a respeito do assunto no princípio de março, é certo que, até lá, cada qual, apoiado pelos seus partidários defenderá o sucesso de sua candidatura.

ATIVIDADES DO GOVERNADOR CATARINENSE

O governador Jorge de Lacerda reuniu o secretário da Educação e diversos funcionários do ensino de Santa Catarina. Nessa oportunidade, antecipou-lhe as linhas gerais de sua política educacional, que deve constar de várias inovações.

O sr. Jorge Lacerda pretende convidar o professor Anisio Teixeira, diretor do INEP, para participar da próxima reunião sôbre a reforma do ensino no Estado. A ela também devem estar presentes vários ex-secretários da Educação de Santa Catarina.

VIOLÊNCIAS NO CEARA

Há dias, o governador do Ceará foi criticado na Câmara por incidentes havidos no interior do Estado, notadamente nas localidades de Jucas, Saboeiro e Don Quintino. Ontem, em telegrama ao líder da bancada udenista, o governador Paulo Sarazate prestou amplos esclarecimentos sôbre aquêles fatos.

Foi aberto inquérito, o delegado da primeira localidade exonerado e muitos dos interessados ficaram satisfeitos com a ação do Executivo estadual.

CAFÉ FILHO PASSA BEM

Corria ontem pela cidade notícia de que o sr. Café Filho estava passando mal. Dizia-se mesmo que o seu estado de saúde inspirava sérios cuidados.

Pelo telefone, falamos com o sr. Raymundo Brito, em Petrópolis. Disse-nos o médico do ex-presidente que nada havia acontecido. Seu cliente havia almoçado com êle, fazia a sesta e passava bem.

MENEGHETTI AGRADECE A NEREU

PORTO ALEGRE, 11 — O governador Ildo Meneghetti enviou ao sr. Nereu Ramos, a seguinte carta:

"Eminente amigo, dr. Nereu Ramos. No momento em que o preclaro amigo deixa o supremo pôsto administrativo do país, a que foi guindado em circunstâncias excepcionalmente graves e difíceis, é meu dever traduzir-lhe o reconhecimento do meu govêrno pela cooperação que recebeu da sua parte.

Com efeito, muitos foram os assuntos submetidos à sua alta apreciação que obtiveram solução satisfatória, afastando-se, dêsse modo, sérios obstáculos ao normal desenvolvimento das atividades administrativas e à tranquilidade geral do Estado.

Seria injusto se não lhe expressasse agradecimento, como injusto seria se não me referisse, destacadamente, à prestimosa ação do dr. Francisco Brochado da Rocha, a quem o eminente amigo delegou poderes para cuidar, especialmente, dos assuntos do Rio Grande do Sul junto ao govêrno federal, durante sua administração.

Receba, pois, o testemunho do meu agradecimento e o meu cordial abraço." Asp.

O CASO DO PTB PAULISTA NA CONVENÇAO

SAO PAULO, 11 — Os círculos políticos locais aguardam com o maior interêsse a convenção nacional do PTB, a realizar-se no Rio, a 18 do corrente. O que desperta êsse interêsse é que, entre os assuntos a serem tratados, figurará, sem dúvida, como um dos mais importantes, o problema do PTB paulista. Salienta-se, com efeito, que, diante da gravidade das divergências no seio do trabalhismo estadual, onde existe o maior número de trabalhadores do Brasil, o próprio sr. João Goulart, presidente do partido, advogará uma fórmula pacífica para contornar os desentendimentos e unificar a agremiação. Asp.

DINARTE MARIZ VEM AO RIO

NATAL, 11 — Com destino ao Rio, embarcou hoje no aeroporto de Parnamirim, o senador Dinarte Mariz, atual governador do Rio Grande do Norte.

Momentos antes de deixar esta capital, o chefe do Executivo potiguar abordado pela nossa reportagem, informou que a sua viagem à Capital da República tem como principal objetivo conseguir recursos financeiros junto ao govêrno federal a fim de saldar as contas já processadas do Estado e que se elevam a mais de 50 milhões de cruzeiros, incluindo-se nesse montante os vencimentos do funcionalismo estadual que há dois meses não são pagos.

Acrescentou ainda o sr. Dinarte Mariz que pretende se avistar com o presidente Juscelino Kubitschek com quem tratará de assuntos de interêsse do Rio Grande do Norte, especialmente do problema das sêcas, cujas perspectivas vêm apavorando o nordestino.

O sr. Dinarte Mariz deverá se demorar na capital da República, cêrca de dez dias. Asp.

ACÔRDO COM O GOVÊRNO

SÃO PAULO, 10 — Comentava-se nos círculos políticos paulistas que está praticamente assentado um acôrdo entre os srs. Juscelino Kubitschek e Jânio Quadros. Acentua-se que o presidente da República aproxima-se do governador paulista diretamente, sem as gestões que seriam naturais do PSD bandeirante. Mandou o chefe da Nação emissários aos Campos Elísios com missão específica. Aliás, ainda hoje estêve nos Campos Elísios o sr. Olo Ribeiro, superintendente da Central do Brasil e elemento da confiança do presidente empossado recentemente. Nada transpirou a respeito dessa conferência. M.

IRIS VALLS DIRIGE O PTB GAUCHO

PORTO ALEGRE, 11 — Após uma permanência de vários dias nesta capital, regressará, amanhã, a Uruguaiana, o sr. Iris Valls. O ex-prefeito de Uruguaiana encontra-se em exercício na direção do PTB do Estado, uma vez que se acham ausentes o presidente João Goulart e os vice-presidentes Ernesto Dorneles, Rui Ramos e João Caruso. Asp.

A UDN CONTINUA COM JANIO

SÃO PAULO, 11 — Foram desmentidas as notícias segundo as quais a UDN de São Paulo estaria disposta a

(Continua na 9.ª página)

TEMPO BOM para o Carnaval

mas talvez com perturbações hoje

Pode o folião ficar em paz: o carnaval não será castigado pelas chuvas. E' o que informa o Serviço de Meteorologia. Durante a tarde de hoje, porém, talvez haja alguma perturbação na atmosfera e caiam alguns pingos. Coisa ligeira, segundo informa o Serviço de Meteorologia. Não será suficiente para atrapalhar os blocos, o desfile das escolas de samba e muito menos os bailes internos. Depois dessa perturbação prevista, o tempo voltará a se firmar. Segunda e têrça-feira tempo firme. Todavia, embora os foliões fiquem satisfeitos, aquêles que estão sofrendo o martírio da falta dágua muito terão que lamentar, pois, segundo o diretor do DAE, se não chover logo secarão outras torneiras que ainda permanecem abastecendo a cidade.

BANCO MOREIRA SALLES S. A.

(UMA INSTITUIÇÃO TRADICIONAL)

ALFANDEGA, 19
ASSEMBLÉIA, 23
MEM DE SA, 122 (LAPA)
MARIA FREITAS, 73 (MADUREIRA)
CARDOSO DE MORAIS, 594 (RAMOS)
FONSECA TELES, 3 (SÃO CRISTOVÃO)

Copacabana, 1165 — Esq. Sá Ferreira

93241

Torne seu
lar mais alegre
COM PAPEL PINTADO

CASA DAVID
de J. M. T. Martins

Tel. 49-9191

60933

CORREIO DA MANHÃ

SUCURSAL DE COPACABANA

AVENIDA N. S. DE COPACABANA 860-A

Tel. 37-1832

ANÚNCIOS ⊛ ASSINATURAS

Queixas e Reclamações a serviço do Bairro

34272

Não será transferido o cinema do Catete

Desmentido da Presidência da República

A Chefia da Casa Civil da Presidência da República distribuiu comunicado:

"Com referência à notícia divulgada por um vespertino, segundo o qual estaria em cogitação a transferência do cinema existente no Catete para o Palácio das Laranjeiras, com a conseqüente instalação de um cinemascópio, importando em despesas avaliadas em trezentos mil cruzeiros, a Chefia da Casa Civil da Presidência da República esclarece que essa informação é completamente destituída de fundamento em todos os seus têrmos.

Não há da parte da Presidência da República nenhum propósito de realizar aquela modificação, permanecendo, ao contrário, o Senhor Presidente da República na firme decisão de se opôr a tôda medida que importe em aumento de despesas. De acôrdo com as diretrizes fixadas e tornadas públicas, desde o primeiro dia do atual Govêrno, a única preocupação do presidente da República é orientar a sua administração no sentido de restringir as despesas e evitar os gastos supérfluos, com a adoção de um regime de rigorosa economia e defesa dos dinheiros públicos, dentro do seu programa de combater a inflação para melhorar as condições de vida do povo.

CASAMENTO PRINCIPE RAINIER-GRACE KELLY

O Principado de Monaco vai emitir uma série de selos postais

MONTE CARLO, 11. Vai ser emitida pelo govêrno de Monaco a 19 de abril vindouro uma série de selos postais comemorativa do casamento do príncipe Rainier III com a atriz Grace Kelly.

A série será composta de oito selos postais e aéreos, grande formato horizontal, no valor total de 826 francos. A tiragem dessa emissão será limitada.

Estes selos só serão vendidos aos assinantes inscritos nos serviços postais do Principado antes de 20 de fevereiro. Sua venda nas agências postais de Mônaco só terá início no dia do casamento. F.P.

O TRABALHO LIVRE NAS AMÉRICAS

rejeita nova oferta comunista de unidade

Miami Beach, Flórida. - Os líderes dos Sindicatos livres nas Américas rejeitaram a última tentativa comunista para formar uma Frente Trabalhista Unida no Hemisfério Ocidental. Esta ação foi tomada quinta-feira pelo Comitê Executivo da Organização Regional Inter-Americana de Trabalhadores (ORIT). O Comitê rejeitou um convite feito pela Confederação do Trabalho Latino-Americana no sentido de que se reunisse a ela em discussões sôbre a unidade.

Os líderes da ORIT disseram que há "absoluta incompatibilidade de princípios, métodos e objetivos" entre os Sindicatos livres e os dominados pelos comunistas.

A resposta da ORIT declara que a Confederação Latino-Americana, dirigida há muito tempo Vicente Lombardo Toledano, perdeu quase tôdas as suas filiações sindicais básicas e se reduziu a uma "simples agência de propaganda e agitação do comunismo internacional".

Notícias de Moscou e Viena indicam que os comunistas estão desenvolvendo um esfôrço especial para criar uma Confederação Latino-Americana, por meio de alianças com as organizações trabalhistas não-comunistas. I.P.S.

TAURUS — Arma perfeita. Cal. 22. Reembôlso Postal. — Cr$ 4.000. — Côldre e frete grátis. CASA CINEFOTO LTDA. — Assembléia 75 — Fone: 22-1747. 58011

GRATIS — Coldre e frete. TAURUS. Cal. 32 — 6 tiros. Tambor de lado. Cr$ 4.500,00. Reembôlso Postal. Fone: 22-1747. CASA CINEFOTO LTDA. — Assembléia, 75.

58012

ASSISTÊNCIA AOS LÁZAROS

Combater a lepra é obra de solidariedade humana e de defesa social. — Sociedade do Distrito Federal de Assistência aos Lázaros e Defesa Contra a Lepra. — Rua Santa Luzia, 793, 15.º — Sala 1513.

REEMBOLSO POSTAL — Cr$ 4.500, TAURUS — Cal. 32, 6 tiros, cano médio. Coldre e frete grátis. CASA CINEFOTO LTDA. Assembléia, 75. Fone: 22-1747.

58013

REEMBOLSO POSTAL — Cr$ 4.500, TAURUS — Cal. 32, 6 tiros, cano médio. Côldre e frete grátis. CASA CINEFOTO LTDA. Assembléia, 75. Fone 22-1747.

58013

FIRMAS MULTADAS

A Propósito da notícia por nós publicada neste "Boletim" no dia 7 do corrente, sôbre o julgamento pela Recebedoria do Distrito Federal de autos de infração contra diversas firmas, cabe-nos esclarecer que, com relação à firma HERMANO BARCELLOS & CIA. o impôsto atribuído foi de Cr$ 62.998,50 e a multa de Cr$ 157.496,30 e não como saiu publicado. E, mais, que a mencionada firma, depositando os valores ora referidos, recorreu daquela decisão para a instância superior, como de direito.

(Transcrito do M. Mercantil — 10/2/56). 26367

Cr$ 4.000, — Cal. 22 — TAURUS — 6 tiros — Cano médio — Reembôlso Postal — Coldre e frete grátis. — CASA CINEFOTO LTDA. Assembléia, 75. Fone: 22-1747.

58013

CORREIO DOS ESTADOS

Segundo fomos informados é pensamento do prefeito de Recife promover Mesa Redonda com vários técnicos da Secretaria de Viação da Prefeitura, ocasião em que serão estudadas as soluções para os graves problemas com que atualmente se debate a capital pernambucana, especialmente na parte que diz respeito a telefones, transportes, calçamento de ruas e estradas, além de outras obras de interêsse coletivo.

Na mesma Mesa Redonda, que deverá se realizar logo após o carnaval, será também estudada a possibilidade de vir a cidade a ser dividida em zonas para a localização de novas indústrias, sendo pensamento do atual prefeito criar a "cidade industrial" que será cercada de vilas operárias.

Nessa Mesa Redonda, tomarão parte, além dos engenheiros da Prefeitura, técnicos e membros da Comissão do Desenvolvimento Econômico de Pernambuco e jornalistas. (Asp)

CEARA'

AÇUDES — Três grandes açudes públicos, construídos no interior do Estado pelo Quarto Distrito do Departamento Nacional de Obras contra as Sêcas, ficaram concluídos em fins de 1955. São êles os de Champrão, em Condeúba, Sohen, em Bonfim, e Jacurici, em Itiúba.

O maior é o Jacurici, que tem capacidade para 145 milhões de metros cúbicos de água. Asp.

GOIAS

MUDANÇA DA CAPITAL — O secretário da Educação, que representou o govêrno do Estado na posse do governador de Mato Grosso, declarou à imprensa que o novo chefe do Executivo malogrossense se mostrou vivamente interessado em colaborar estreitamente com o govêrno goiano na solução dos problemas comuns aos dois Estados, particularmente o da mudança da capital da República para o centro geográfico do país. Asp.

MATO GROSSO

TRENS RÁPIDOS — A Estrada de Ferro Noroeste do Brasil vem de inaugurar trens rápidos entre Bauru e Corumbá, os quais reduziram de sete horas e meia a duração que até agora as viagens exigiam entre os dois grandes centros. Os trens que efetuam as viagens três vêzes por semana deixam a gare de Bauru tôdas as 2as., 4as. e 6as. feiras às 6,30 horas. Entre Bauru e Ponta Porã passou a circular um trem que parte desta cidade às 7,35 horas, as 3as., 5as. e sábados, em correspondência com os trens da Companhia Paulista e da Sorocabana, que chegam de São Paulo, às 3,30 horas, 7,20 horas e 7,25 horas. A inovação já vem sendo adotada desde ha alguns dias, com grande satisfação do público, tendo em vista a substancial redução operada na distância horária. AN.

MINAS GERAIS

HOSPITAL — Faltando apenas algumas pequenas obras complementares, pois pràticamente está a obra concluída, não foi ainda posto em funcionamento o hospital que o SESC construiu no Barreiro. Em mais de uma oportunidade foi criticada esta demora de ser posto em serviço um estabelecimento de tanta utilidade, mas permanecem os obices impedindo o seu funcionamento.

O diretor do SESC em Minas, revelou que tudo está preso a detalhes internos, a planos que ainda não foram concluídos. Assim, enquanto não são completados estes planos, permanece sem utilidade um hospital que viria beneficiar uma grande classe. M.

ÁGUA — Reuniram-se ontem os engenheiros da Prefeitura, com o fim de entrar em contacto com o técnico destacado pelo Ponto 4 para auxiliar na solução definitiva do abastecimento de água de Belo Horizonte.

O prefeito Celso Azevedo está disposto a resolver de uma vez por tôdas a grave questão, que há anos constitui motivo de sacrifícios para a população. E' assim que em seus planos figura o aproveitamento do Rio das Velhas que, pela sua localização e condições técnicas, favorece a distribuição do líquido às residências mediante uma estação de tratamento.

Êsse aproveitamento, no entanto, não está definitivamente assentado porque, embora ofereça a solução mais adequada, demanda largos recursos. Suc.

EXPOSIÇÃO — A Sociedade Rural do Triângulo Mineiro já se acha desenvolveu intensos preparativos para a realização da XXII Exposição Feira Agropecuária de Uberaba. A tradicional mostra coincidirá, êste ano, com os festejos comemorativos do primeiro Centenário da Cidade. Asp.

PARA

CARTEIRAS DE SAÚDE — O govêrno do Estado pretende, através da Secretaria de Saúde, fornecer carteiras sanitárias às empregadas domésticas, a fim de combater a transmissão da tuberculose. M.

DRENAGEM — Deverão ser iniciados no mês de maio vindouro os trabalhos de drenagem da avenida Almirante Tamandaré. Essa artéria, depois das chuvas, fica pràticamente inundada, sendo velho desejo solucionar o problema.

O Serviço Nacional da Malária e o 4º Distrito Naval colaborarão com a Prefeitura para a preparação da grande avenida, com o escoamento das águas pluviais que convergem de várias zonas. M.

PARAIBA

EFETIVAÇÃO — Foi apresentado projeto, na Assembléia Legislativa, concedendo efetivação aos serventuários interinos que contem mais de cinco anos de trabalho. O mesmo projeto foi rejeitado, no ano passado, por inconstitucional. Asp.

EXPORTAÇÃO — Segundo dados oficiais, o Estado exportou para o exterior, em 1955, pelo pôrto de Cabedelo, 582.582 volumes, com o pêso de 82.011.993 quilos e o valor de Cr$ 247.072.324.10. Asp.

PRONTO SOCORRO — O vereador Cabral Batista, falando na reunião da Câmara Municipal de João Pessoa, formulou veemente apêlo ao prefeito Apolônio Sales de Miranda, para que sejam destinados maiores recursos ao Hospital de Pronto Socorro, a fim de que aquêle nosocômio não venha a cerrar suas portas pela inexistência de material indispensável ao seu funcionamento. — M.

PARANA'

POEIRA — A população de Londrina vai dirigir-se ao prefeito através de um memorial, solicitando que a limpeza da cidade seja feita à noite em virtude da poeira que perturba a todos durante o dia. Asp.

PERNAMBUCO

CONSELHO — O prefeito da capital, engenheiro Pelopidas Silveira, acaba de baixar ato criando o Conselho Consultivo das Finanças do Município, com a atribuição de opinar sôbre planos de financiamento, proposta orçamentária, elaboração de projetos de lei sôbre tributação e isenção de impostos, além de regulamentos e portarias referentes à execução do orçamento municipal.

O novo órgão será composto de 11 membros que exercerão suas funções sem remuneração — Asp.

RIO DE JANEIRO

SERVIÇO SOCIAL ESCOLAR — Deverá entrar em funcionamento, no próximo período letivo, o Serviço Social Escolar, recentemente criado pelo govêrno do Estado do Rio, para levar a todos os municípios fluminenses, através de equipes de assistentes sociais, uma forma assistencial do maior interêsse, sobretudo para as escolas públicas do interior e as comunidades por essas escolas servidas. Deverá o novo serviço entrosar-se com outras instituições do gênero existentes no Estado. A. N.

CONFERÊNCIA RURAL — Os técnicos que integrarão a delegação fluminense à Quarta Conferência Rural Brasileira a realizar-se na segunda quinzena dêste mês, em Fortaleza, estiveram reunidos na sede da Federação das Associações Rurais do Estado do Rio, em Niterói, a fim de cuidarem do preparo da contribuição que os representantes do Estado deverão levar àquele conclave. — A.N.

RIO GRANDE DO SUL

PÔSTO — Com a partida de diversos navios de bandeira nacional, o Cais dos Navegantes ficou completamente descongestionado, o que há muito não ocorria. Os dois únicos navios que se encontravam ao largo, estão atracando para operação de descarga. — Asp

GREVE — A Assembléia Geral dos ferroviários gaúchos, que se realizou em Santa Maria, deliberou que não será deflagrada a greve, se os atrasados forem pagos até o mês de março. A Assembléia, que estêve agitada durante os debates, exigiu, também, a efetivação de todos os diaristas, contratados e interinos da Viação Férrea. Asp.

— De 20 a 26 de maio dêste ano, deverá realizar-se, em Pôrto Alegre o "Segundo Congresso Geral de Transportes", certame que recebe o patrocínio da Sociedade de Engenharia do Rio Grande do Sul.

Êsse conclave visa a melhorar nosso aparelhamento de transportes, para facilitar o desenvolvimento econômico do país. M.

S. PAULO

O secretário da Agricultura do Estado de São Paulo, viajou para Santos, especialmente para visitar o Instituto de Pesca que está sendo submetido a uma reestruturação total.

Os estudos dessa reorganização já estão nas mãos do governador Jânio Quadros, havendo em princípio merecido a sua aprovação. A visita do secretário da Agricultura prende-se a medidas práticas referentes às modificações que abrangem tôda a atividade da pesca no litoral paulista e a fiscalização na entrega do pescado. A.N.

TURISMO — Realizar-se-á na cidade de Santos, no mês de setembro do corrente ano, o IV Congresso Brasileiro de Turismo, no qual serão estudados, e quando possível, resolvidos problemas de grande importância, para as atividades turísticas no Brasil, tanto do ponto de vista internacional quanto do nacional. O Conselho Municipal de Turismo de Santo, a cujo encargo está a realização do Congresso, pretende realizar, no corrente mês, naquela cidade, uma mesa redonda preparatória da assembléia de setembro vindouro, contando para isso com a colaboração do Conselho de Turismo e Hospitalidade da Federação do Comércio de S. Paulo, que já organizou e dirigiu três Congressos Brasileiros de Turismo. A. N.

UNIVERSIDADE — Recentemente criada por ato do Govêrno Federal, a Universidade de Campinas, no Estado de São Paulo, será oficialmente instalada no próximo dia 14 de março, por entendimentos junto às autoridades superiores, promovidos pela direção da Sociedade Campineira de Educação e Instrução, mantenedores da Universidade. A aula inaugural dos Cursos será proferida pelo professor Pedro Calmon, magnífico reitor da Universidade do Brasil, que atendeu a convite que lhe foi formulado. No mesmo dia, com a presença de altas autoridades do ensino superior, será também lançada a pedra fundamental da cidade universitária nas glebas "A" e "B" da região de Vira-Copos, doadas para essa finalidade. A. N.

CONGONHAS — Segundo elementos fornecidos pela administração do aeroporto de Congonhas, em janeiro último o movimento de passageiros foi ali de 113.123, constituindo novo recorde, pois o maior movimento já verificado foi da ordem de 111.903 passageiros. Foram realizadas, também no mesmo mês, 7.168 operações aéreas nacionais e 496 internacionais, tornando possível o transporte de 1.883.378 quilos de carga e 52.114 quilos de correio. Asp.

FUNDOS DE PESQUISAS — O governador Jânio Quadros determinou ao prof. Alípio Correia Neto, reitor, a realização de estudos, visando a criação de dois Fundos de pesquisas para a Universidade de S. Paulo e o Instituto Oceanográfico de Santos. M.

FISCALIZAÇÃO — Os comandos da COFAP estiveram novamente no Mercado Municipal, no setor das frutas, visando impedir os costumeiros abusos. Preços extorsivos são verificados neste comércio, impedindo o consumo de frutas a uma grande parte da população.

O conhecido sistema de pagamento "por fora" tem sido objeto de especial atenção da fiscalização da COAP, que tem processado numerosos infratores. Do comando de ontem, resultou a autuação de 17 contraventores. A. N.

INDÚSTRIA — Segundo informou o sr. Mário Di Pietro, presidente do Sindicato de Massas e diretor da Federação e Centro das Indústrias do

(Continua na 10.ª página)

DE SÃO PAULO

— Vida nova para o Ibirapuera: Matarazzo Sobrinho novamente na direção do Parque
— Pacificação: Movimento para que Jânio e Lino se entendam
— Onde Kubitschek entra como denominador comum
— O escândalo da Penitenciária: mais um tento de Jânio

R. P.

SÃO PAULO, 11 (Sucursal) - Parece que o parque Ibirapuera, que caira numa dolorosa letargia e caminhava para o triste fim dos logradouros públicos de São Paulo, sempre abandonados pelas autoridades, vai ter, finalmente, novo sôpro de vida, com a nomeação do sr. Francisco Matarazzo Sobrinho para sua direção.

O prefeito Lino de Matos, que se vai desgastando com a rapidez de um avião a jato, acertou, excepcionalmente, com a escôlha do presidente do Museu de Arte Moderna para aquêle pôsto — que, aliás, já pertenceu ao sr. Matarazzo Sobrinho e do qual foi afastado por questões de ordem política.

Chichilo foi o pai do Ibirapuera. Traçou grandes planos para o parque, pôs nêle dinheiro de seu bôlso quando as coisas andaram más para os cofres públicos, levou gente boa para colaborar com êle, e transformou o parque num centro de cultura que se projetou ràpidamente pelo Brasil, todo e pelo exterior, com a Bienal de Arte Moderna e a Feira de Indústrias. Chichilo sempre teve uma namorada firme: a Bienal. Depois ficou com duas: a Bienal e o Ibirapuera. Prejudicou seus negócios para realizar seu grande sonho à frente da Comissão do IV Centenário. Venceu, e como prêmio tiraram-no do cargo.

Temos, nestas colunas, sido duros para com o prefeito. Desta vez, contudo, nosso coração amoleceu. Lino acertou em cheio e merece louvores. Oxalá fôsse tão feliz na escolha de outros auxiliares. Seria um grande prefeito. Mas como vai, vai mal.

A volta de Chichilo significará, sem dúvida, a volta do parque ao seu antigo prestígio. Hoje, o Ibirapuera apresenta o doloroso aspecto de um parque rodeado de portas de circo, com pipoqueiros, balanas vendendo "cachorros quentes", quentão, amendoim com casca, bolinhos com môscas e micróbios em copos de limonada.

Isso, por fora. Por dentro, um cemitério. Tudo fechado, à espera de alguém que tenha a iniciativa de tocar o barco. É verdade que existem uns cafézinhos, restaurantes que esfolam o bôlso do fregués, e um parque de diversões com tôda a côrte de pilantras que a gente encontra sistemàticamente nesses centros de divertimentos. E tudo é caro, carissimo. Um tiro ao alvo, cinco cruzeiros! Em troca, dão ao coitado que atirou um presentinho, geralmente um pente pavoroso de matéria plástica.

Como vêem, o parque Ibirapuera está numa tremenda decadência, e o pouco que funciona lá dentro não apresenta o padrão que era de esperar num parque tão bem construído, tão imponente, tão espetacularmente moderno.

Matarazzo vai botar aquilo nos eixos. Do contrário, não teria aceito a incumbência de gerir o parque até que seja transformado em departamento autônomo da Prefeitura. E aí é que está o perigo. Todos nós sabemos o que representa, no Brasil, qualquer iniciativa que cai nas mãos do govêrno. Vira logo ninho de empregos e tudo começa a não funcionar. O maquinismo engripa na papelada, na burocracia.

Vamos ver se Chichilo consegue quebrar o galho do departamento, livrando-o da engrenagem burocrática oficial e da politicalha. Se conseguir isso, poderá, sem susto, candidatar-se a qualquer pôsto eletivo e será "a barbada do dia".

JÂNIO-LINO

Vai ganhando corpo o movimento de vários políticos, administradores e diretores de associações produtoras, para a pacificação dos espíritos em São Paulo. Ou, para falar linguagem menos política e mais clara, para acabar com a briga cretina, impatriótica e nociva aos interêsses populares que vai entre Jânio e Lino. O carreirismo dos dois levou-os a esquecer que administração é uma coisa e política é outra. O último caso, que já examinamos nestas colunas, foi o da entrega de edifícios escolares. Felizmente a grita da imprensa foi tremenda, e a última pá de cal numa luta inglória que prejudicaria milhares de crianças foi lançada pelo jornalista Rui Bloem, que em violento artigo intitulado "O Assassínio Frio das Crianças" chamou à razão os dois governantes: os edifícios escolares foram recebidos pelo Estado e novos prédios serão entregues depois do carnaval.

Mas, voltando à pacificação. Lino declarou ao *Correio da Manhã* que de sua parte nunca houve o menor obstáculo para que se efetivasse o bom entendimento entre Estado e Município. Jânio está fechado em copas: não fala nada. Mas vai amolecendo.

Aliás, a pacificação, no momento, interessa aos dois. Lino está com Kubitschek e não esconde suas simpatias pelo presidente. Jânio já esqueceu do 11 de novembro, bateu palmas à nomeação do sr. Sebastião Pais de Almeida para o Banco do Brasil e escolheu o sr. Paulo Marzagão para a Delegacia Regional do Trabalho. Tudo indica, pois, que a pacificação será feita. Pelo menos provisòriamente. A coisa vai esquentar novamente na hora da eleição para prefeito da capital, em 1957. Porque essa eleição será decisiva para o pleito mais importante, em que será escolhido o futuro governador de S. Paulo.

MAIS UM "GOAL" DE JANIO

O sr. Jânio Quadros subiu mais um ponto no conceito dos paulistas, ao punir, ontem, sessenta funcionários da Penitenciária. Foi mais um "goal", e dos mais brilhantes, em seu programa de moralização administrativa. Foi tudo de embrulho: diretores, guardas, mestres, e até o capelão! O padre transportava bebidas para os presos. Cachaça. Um bom negócio, dizem, na penitenciária...

O fato de punir todos os culpados mostra a isenção com que foi feita a sindicância..., e o desejo do governador, de não proteger ninguém. Pune o culpado, sem olhar para o cargo que ocupa. Assim vai bem. Que continue, com a mesma firmeza, na execução de seu plano moralizador e terá, sem a menor dúvida, o respeito, a admiração e — muito provàvelmente — o voto dos paulistas...

POLICIA — O governador Jânio Quadros acaba de assinar decreto criando, junto à Assessoria Policial, o "Bureau de Policia Internacional", que terá como finalidade centralizar a correspondência, manter relações com outras organizações policiais e reprimir e prevenir a criminalidade internacional. O novo órgão policial organizará fichários e arquivos próprios que poderão ser consultados pelas demais autoridades policiais, na elucidação de crimes. Asp.

MUSEU DE CIÊNCIA

Serão expostos modelos de satélite artificial e de reator nuclear

Já êste ano a inauguração da sede provisória — Entendimentos para a aquisição dos modelos — Importância do museu na formação de cientistas e do ponto de vista turístico

A comissão nomeada para tomar providências relativas à criação do Museu de Ciência e do Planetarium — assunto que o **Correio da Manhã**, focalizou em recente reportagem — já entrou em entendimentos com firmas norte-americanas especializadas para a aquisição de um modêlo de satélite artificial e de um modêlo de reator nuclear todo em plásticos, que serão destinados a demonstrações ao público da constituição e do funcionamento dêsses dois aparelhos.

O museu e o planetarium, como já adiantamos, serão construídos com a participação conjunta do Centro Brasileiro de Pesquisas Físicas e da Prefeitura, e objetivarão transformar a natural curiosidade de crianças e moços em interêsse científico, visando a uma futura formação de maior número de técnicos especializados, pois é notória a deficiência dêsses elementos no Brasil, onde as deficiências das nossas universidades agravam o problema.

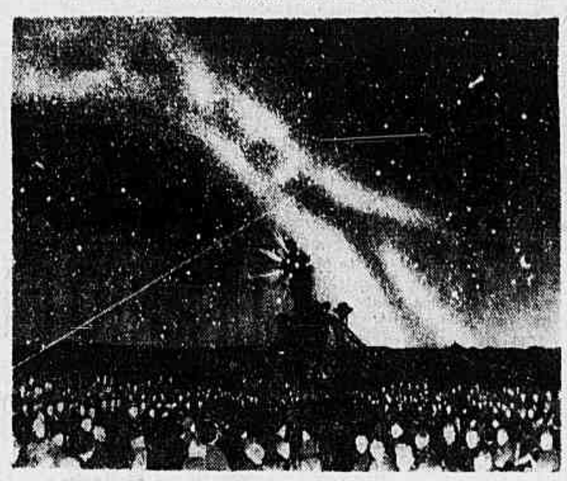

Planetarium
Breve teremos um

CONSTITUIÇÃO

A portaria que nomeou a comissão referida foi publicada no Diário Oficial do dia 25 de janeiro do corrente ano, seção II. Trata-se da Portaria nº 142, do dia 24 do mesmo mês, da Prefeitura local, pela qual a comissão ficou assim constituída: srs. Mário de Brito, secretário geral de Educação e Cultura da Municipalidade; José de Oliveira Reis, diretor do Departamento de Urbanismo; Hilton de Jesus Gadret, assistente do diretor do Departamento de Estradas de Rodagem; e Ivens de Araújo, procurador da Prefeitura; por parte do Centro Brasileiro de Pesquisas Físicas está o vice-presidente daquele órgão, comandante Henry British Lins de Barros.

IMPORTÂNCIA DO MUSEU

Falando ao **Correio da Manhã** sôbre o Museu de Ciência, o vice-presidente do Centro de Pesquisas Físicas salientou a importância do mesmo tanto no que se refere à participação para a fomação de futuros cientistas como até do ponto de vista turístico. Informou o comandante Henry Lins de Barros, fazendo um paralelo entre o nosso futuro museu e os de Chicago e de Londres, que no museu norte-americano verifica-se uma visita anual de aproximadamente 2 milhões e 600 mil pessoas, ao passo que no de Londres verifica-se uma visita anual próxima a êsse número. Se dermos um número bastante pessimista de visitas anuais para o nosso futuro museu, de cêrca de dez vêzes menos aquêle número, teremos então cêrca de 360 mil visitas anuais, o que entretanto já pode dar uma idéia da importância do nosso museu até mesmo para o turismo nacional.

SEDE PROVISÓRIA

De acôrdo com o desejo do prefeito Sá Lessa (informou o sr. Lins de Barros), estão sendo tomadas providências para a inauguração da sede provisória do Museu de Ciência. Essa inauguração terá lugar ainda êste ano. Ao que tudo indica a sede definitiva do museu será no aterro da Glória.

Outras informações sôbre o assunto: 1 — O museu já recebeu inúmeras ofertas de doações de valiosos elementos para exposição; 2 — o reitor Pedro Calmon sugeriu a criação no museu de uma seção especial destinada às realizações dos cientistas brasileiros; 3 — foram feitas sugestões ao Centro de Pesquisas Físicas para a criação de seções nas quais seriam expostas as realizações mais importantes da vida nacional objetivando solucionar os problemas do país, como a indústria petrolífera, siderurgia, hidrelétricas, etc.; 4 — serão bem recebidas quaisquer doações, inclusive as de equipamentos antigos, para exposição.

Ideais panamericanos

O embaixador Mora tomou posse da secretaria-geral da OEA

WASHINGTON, (Especial para o **Correio da Manhã**) — "Minha imensa fé na Organização dos Estados Americanos me dá fôrça para trabalhar. Vejo esta Organização, nesta metade do século XX, com o passado glorioso que lhe assegurou o prestígio e a autoridade que hoje possui; mas, contemplo-a, também, na metade do século que está por vir e que de nós exige saibamos corresponder a êsse imenso pátrimônio, para dêle tirar todo o partido, em benefício de todos os povos, de todos os governos e da América inteira". Essa foi, entre outras, a declaração feita pelo diplomata e jurista José A. Mora, ao ser eleito, recentemente Secretário-Geral da OEA na vaga aberta com o falecimento do dr. Carlos Davila, em outubro do ano passado. A posse do dr. Mora no alto cargo ocorreu recentemente em Washington.

O dr. José A. Mora nasceu em Montevidéu em 22 de novembro de 1897 e aos 26 anos formou-se em Letras e Ciências Sociais pela Universidade de seu país. Sua vida pública tem sido marcada por integral devotamento aos ideais panamericanos e uma constante preocupação pelo fortalecimento das relações de amizade e intercâmbio entre todos os países do Continente.

O dr. José A. Mora alia às altas qualidades de diplomata uma grande simpatia pessoal. Durante sua permanência em Washington, teve sempre intensa participação em todos os fatos relacionados com as Repúblicas do Continente. A sra. Mora dá constante assistência ao marido, com êle identificando-se no interêsse pelas atividades culturais da OEA. O casal tem três filhos: duas moças e um rapaz.

"A Organização dos Estados Americanos, como expressão do desenvolvimento duma comunidade de nações livres" — declara o dr. Mora — "não é produto artificial nem surgiu da elaboração de textos jurídicos ou de dispositivos de tratados". "A característica de nossa Organização, através dos anos" — acentua êle — "tem sido a constante superação de suas próprias fórmulas para a convivência dos novos americanos. Essas fórmulas têm sido adaptadas com magnífica espontaneidade às necessidades crescentes do Novo Mundo. Por isso, o interamericanismo não se deteve desde sua criação: é um organismo vivo em permanente crescimento".

Com a posse do dr. José A. Mora no cargo de Secretário-Geral da OEA vemos assegurada, sob novos estímulos, a continuidade da política de compreensão e boa vizinhança em que tanto se empenham as Repúblicas das três Américas.

PRONTO PARA JULGAMENTO o processo sôbre a venda de caminhões

S. PAULO, 11 — O des. Laurindo Minhoto Júnior, relator do processo referente à venda de caminhões da Fôrça Pública, quando da gestão à frente do Executivo paulista do sr. Adhemar de Barros, proferiu despacho, ontem, mandando os autos concluídos ao presidente do Tribunal de Justiça, para que seja marcada a data do julgamento.

Êste processo é o segundo movido contra o ex-governador de São Paulo e já se acha pronto para julgamento, o que deverá ocorrer ainda êste mês. — M.

PRIMEIRA SESSÃO TÉCNICA DA CONVENÇÃO DE PADRÕES

Nova Delhi — A 1a. Sessão Técnica da Convenção de Padrões foi realizada em Bombaim tendo sido na ocasião decidido que a nomenclatura internacional como por exemplo: metro, litro e quilo deveria ser adotada. Isso evitaria a confusão com a terminologia existente e colocaria a India na mesma posição dos "standards" internacionais. I.S.I.

NÃO HAVERÁ COMIDA NOS SAPS E não é por causa do carnaval...

Informou ontem a Delegacia Regional do SAPS:

"Em virtude de grave defeito verificado na caldeira da cozinha do restaurante central, na praça da Bandeira, o que impedirá o fornecimento normal de refeições aos previdenciários, a Delegacia Regional do S.A.P.S. comunica que, a partir de hoje, até à próxima quinta-feira, o referido restaurante não funcionará.

Avisa, ainda, que o jantar de quarta-feira será servido no restaurante da Estiva, na praça da Harmonia.

ROMPEU COM O PRIVILÉGIO... Fêz o aumento à revelia da COAP

MACEIÓ, 11 — Falando à imprensa local, o presidente da COAP declarou não haver recebido de bom grado a intromissão do secretário da Segurança nas suas atribuições, afirmando que aquela autoridade, sem conhecimento de causa e arbitràriamente, combinou com os marchantes e talhadores preços mais elevados do que os exigidos pelo órgão.

Anteriormente, disse o presidente da COAP, tabelamos a carne verde com ossos a cinte e doiz cruzeiros, e a sem osso a trinta cruzeiros. A medida do secretário da Segurança está prejudicando o povo alagoano. — Asp.

DE$DE
CR$ 97.000,

Viajando no Conte Grande em 1.º ou 2.ª classe ou de avião DC6-B da Alitalia saida: 10 DE MARÇO

Visitando, Italia, Austria Alemanha, Holanda, Belgica, Suiça, França, Inglaterra, Espanha e Portugal

europa

- hospedagens nos hoteis de categoria da cadeia POLVANI
- super autopullmans de luxo da ORGANIZACION POLVANI, com guias especializados e interpretes poliglotas
- serviço de Documentação Viço Consular e passaporte

OUTRAS EXCURSÕES:
24 de Março de 1956 no "Julio Cesare" (Preço desde 86.500 crs)
17 de Abril de 1956 no "Augustus" (Preço desde 116.400 crs)

excursões individuais (tudo incluido) para qualquer destino

Pelum-os e itinerarios — Programas gratis

POLVANI
DO BRASIL
PRES VARGAS 292 - TEL 43 4154
(Hall do Hotel Guanabara)
RIO DE JANEIRO

Aproveite plenamente a sua
Viagem de férias
renovando, em diferentes cidades, o prazer dos seus dias de passeio e repouso

Êste ano sim; o senhor — com sua família ou com seus amigos — poderá organizar um completo programa de férias, aproveitando ao máximo os seus dias de passeio ou de repouso.

Para isso, escolha entre a relação de escalas da Nacional as cidades que deseja visitar. Existem muitas que, pelo seu aspecto pitoresco, pelo seu clima aprazível, pelas suas belezas naturais, são um convite inadiável aos que viajam para gozar férias inolvidáveis.

E, ao reservar seus lugares pela Nacional, recomende o agrupamento, numa só passagem, das cidades escolhidas na mesma rota. Desfrute, assim, de maior número de passeios, sem acréscimo no preço da passagem.

Consulte a nossa agência local sôbre as condições de viagem às 120 cidades servidas pelos nossos aviões

NACIONAL
TRANSPORTES AÉREOS

RIO DE JANEIRO: Rua Sta. Luzia, 685 - Tel. 32-7200 • BELO HORIZONTE: Av. Amazonas, 511 - Tel 2-0618
SÃO PAULO: Rua Conselheiro Crispiniano, 28 - Tel. 36-3264 • SALVADOR: Rua Portugal, 8 - Tel. 2284

HARMONIA ENTRE O EMPREGADOR E O EMPREGADO

Não basta a uma emprêsa possuir todas as modernas facilidades para o seu negócio. Fatores necessários para o aprimoramento das relações humanas além de um salário adequado.

— A revista PN publica o resumo da conferência do sr Jack O. Tebyriçá que aponta os problemas da harmonia entre o empregado e o empregador e sua influencia sôbre a produtividade.

Leia ainda na revista PN desta quinzena

COMO ESTIMULAR O PENSAMENTO CRIADOR
Metodos práticos para produzir ideias novas.

O RADIO CARIOCA MELHOROU OU PIOROU?
Balanço da sua posição em 1955, na opinião de jornalista radialistas.

PEÇAS DE AUTOMOVEIS FABRICADAS EM SAO PAULO
Grande passo para a indústria nacional de automóveis.

O VENDEDOR COMO CONSELHEIRO DE VENDAS
Seu importante papel na expansão dos negócios.

O QUE PENSA PONGETTI DOS SEUS COLEGAS
O cronista de "Show da Cidade" revela seus sucessos e su opinião sôbre os outros.

Compre hoje por Cr$ 7,00

PN
A revista dos que precisam estar bem informados

65209

CAMINHO INTRANSITÁVEL NO BAIRRO DE FÁTIMA

O capinzal e o lixo obstruíram uma passagem de grande utilidade para os moradores da Rua Cardeal D. Sebastião Leme — Promessas da Limpeza Pública que não se realizam — Apêlo veemente dos prejudicados

pelos moradores da Rua Cardeal D. Sebastião Leme. O capim pelos moradores da Rua Dom Sebastião Leme. O capim, porém, está a impedir quase totalmente a passagem

Persiste o abandono das ruas da cidade, principalmente as situadas no centro e na zona urbana, acarretando graves prejuízos à população. Na verdade, a Limpeza Pública parece que não está funcionando, pois as reiteradas promessas de providências até agora não foram atendidas. Os moradores do Bairro de Fátima, então, particularmente os da Rua Cardeal D. Sebastião Leme, sentem de perto o descaso da Prefeitura, senão vejamos.

Para encurtar o percurso de acesso àquela rua, normalmente feito através longa e penosa subida, conseguiram os pedestres um "caminho" muito mais curto, saindo da Rua das Graças. Por aí economizam os moradores da Rua Cardeal D. Sebastião Leme nada menos que dez minutos em cada viagem, ou melhor, economizariam não ocorresse o criminoso abandono a que foi relegado o referido "caminho", atualmente intransitável, principalmente para as senhoras e crianças. Com o capim atingindo à altura de mais de um metro, é aceitável a suposição de que ali existam cobras, além de oferecer ótimo esconderijo para os assaltantes que infestam todos os recantos da cidade. Por êsses motivos, as pessoas que transitavam pelo local preferem aumentar a caminhada, mas se livram de qualquer surprêsa desagradável.

Não se compreende porque a Limpeza Pública não mande uma turma de operários para capinar o "caminho", pois seria tarefa que não levaria mais de um dia. Pelas razões acima expostas, os moradores daquela rua apelam, por nosso intermédio, para que o responsável pelo Distrito respectivo da Limpeza Pública designe uma turma para proceder à limpeza do local, que tantos benefícios tem prestado aos que por êle transitam.

QUATRO VÍTIMAS DO TEMPORAL

BOITUVA, São Paulo, 11 — No bairro de Santa Cruz, neste município, numa propriedade de José Macruz Filho, verificou-se lamentável ocorrência, perdendo a vida quatro pessoas. Durante violento temporal, o barracão em que se abrigaram algumas pessoas, juntamente com outros trabalhadores, foi atingido por uma faísca elétrica, que prostrou ao solo todos os que ali se encontravam. Passados os momentos de pânico, verificou-se que perderam a vida Pedro Anselmo Domingues, de 51 anos, Cecília Feliciano Rocha, 44 anos, Nelson Antunes Domingues, de 15 anos e a menina Neusa Rocha, de 10 anos. M.

DESTROÇADA A CARROÇA DE LEITE

Na madrugada de ontem, na confluência das avenidas Passos e Presidente Vargas, uma carroça de leite conduzida por Hildebrando dos Santos, residente na Vila do Queiroz, 707, fundos, foi colhida pelo lotação chapa 5-89-86, linha "E. de Ferro-Leblon", ficando, em consequência totalmente destroçada. Recebendo violento choque o leiteiro teve a perna direita fraturada e outras lesões pelo corpo. A vítima foi internada no Hospital Souza Aguiar e as autoridades do 10.º Distrito Policial estão empenhadas na identificação e captura do motorista culpado.

MOVIMENTO DO PÔRTO DE SANTOS

S. PAULO, 11. O movimento de importação de carga estrangeira pelo pôrto de Santos nos dois últimos dias apresentou a expressiva quantidade de 45.961 toneladas, representadas por carregamentos de óleo cru, carvão mineral, gás liquefeito e vários outros gêneros, vindos em 7 navios. Com as entradas de ontem e anteontem, sobem para 196.244 toneladas o total da carga estrangeira chegada a Santos no corrente mês. AN-SINB.

ADAPTADO O IBIRAPUERA PARA O CARNAVAL

S. PAULO, 11. O parque Ibirapuera está recebendo iluminação especial e ali se vem construindo palanque para danças, a fim de que o paulistano tenha um centro de atrativos durante os festejos carnavalescos. Os palanques serão em número de 5. Na iluminação serão empregadas 10.000 lâmpadas coloridas. Nos dias de Carnaval o parque estará franqueando ao povo. AN-SINB.

NOVAS DECISÕES DENEGATÓRIAS de pedidos de importação

O ministro da Fazenda, tendo em vista o parecer da Carteira de Comércio Exterior do Banco do Brasil, aprovou as decisões denegatórias dos pedidos de importação formulados por Neoquímica Ltda. (n. 55-43.878), Twedberg, Kleppe S.A. — Exportação e Importação (n. 56.771); Colonifício Othon Bezerra de Melo S.A. (n. 55-3.168) da Agência de Recife; Edmund Abrens e Cia. (n. 55.39.212, da Agência de S. Paulo) e Companhia Brasileira de Fiação (n. 55-40.862, idem), constantes das "Relações" ns. 56-7 e 56-8.

BANCO DO LIVRO DO CEARÁ 15 mil livros aos estudantes pobres

Fortaleza, 11 — O Banco do livro, entidade local mantida pelo "Lions Clube de Fortaleza", reiniciou suas atividades, estando programada para o corrente ano a distribuição de 15 mil livros entre estudantes pobres de grupos escolares desta capital. A. N.

MORTO COM UM TIRO NO PEITO

O desconhecido seria um dos assaltantes que trocaram tiros com o major da Polícia Militar — A Polícia Técnica investiga o crime

Um homem desconhecido foi encontrado morto, ontem, na rua Henrique Midosi, perto da Avenida Litorânea, em São Conrado. Estava com um ferimento produzido por bala, no peito, e, segundo tudo indica, teria sido abatido no dia anterior, quando o major da Polícia Militar, João Ferreira Neves, de 50 anos, viúvo, morador na Rua Manoel Moraes, 26, apartamento 10, em Bonsucesso, andou trocando tiros com assaltantes, nas imediações, sofrendo, conforme noticiamos na edição de ontem, ferimento superficial no abdome. A presunção, agora, é de que o desconhecido seria um dos que assaltaram o major Neves e, atingido pelos disparos que aquêle fêz, afastou-se do local, para morrer pouco adiante. Essa, pelo menos, é a hipótese mais viável. O morto, de côr parda e de 30 anos presumíveis, apresentava-se modestamente trajado e não tinha qualquer documento de identidade. Nos bolsos de sua calça, foram encontrados, apenas, um pente côr de rosa, um lenço e um cinto.

O comissário Alóísio Leite, do 1º distrito, estêve no local, solicitando, também, o comparecimento da Perícia e a colaboração da Polícia Técnica, entregando, a esta, o esclarecimento do crime.

DRENAGEM E IRRIGAÇÃO DE VALES NA BAHIA

Serão também realizados trabalhos de conservação do solo e de mecanização da lavoura

Foi assinado acôrdo entre o Ministério da Agricultura e o govêrno da Bahia, para a execução de trabalhos de drenagem e irrigação em vales, recuperação e conservação de solo e mecanização da lavoura, no Estado.

Além de orientação e assistência técnica aos agricultores, através de demonstrações práticas nas propriedades, serão promovidos cursos rápidos para os lavradores e de aperfeiçoamento para o pessoal técnico. Estão previstas, ainda, a organização de patrulhas móveis de inspeção e a instalação de patrulhas motomecanizadas.

Para a execução do acôrdo, serão destinados Cr$ 4.500.000,00, dos quais Cr$ 3.000.000,00 do govêrno federal e Cr$ 1.500.000,00 do Estado da Bahia.

PRODUÇÃO NACIONAL DE TUNGUE EM 1955

O tungue é produzido nos Estados sulinos. Sua colheita, no ano passado, foi estimada em .... 6.043 toneladas, assim distribuídas: Rio Grande do Sul, 3.354; Paraná, 2.571; São Paulo, 116, e Santa Catarina, 2. O valor total correspondente atingiu Cr$ .... 11.906.000,00.

Segundo o Serviço de Estatística da Produção, do Ministério da Agricultura, a maior produtividade do tungue pertence ao Rio Grande do Sul, com 1.910 quilos por hectare.

CARNE BOVINA EM MINAS GERAIS

A produção de carne de bovino, em Minas Gerais, alcançou aumentos sucessivos no triênio 1952-1954, ou sejam 95.860, 99.342 e 104.451 toneladas. O valor do produto obteve igualmente aumentos progressivos no referido triênio, passando de Cr$ ..... 1.166.782.266,00, em 1952, para 1.406.246.789,00, em 1953, e Cr$ 1.990.793.601,00, em 1954.

De acôrdo com o Serviço de Estatística da Produção, do Ministério de Agricultura, o volume global compreende carnes verdes, e xarqueadas, fábricas de produtos suinos, matadouros, frigoríficos e açougues industrializadores.

MENORES EM FESTAS NOTURNAS

Belém, 11 — O Juizado de Menores desta Capital, vem sendo alvo de intensa campanha por parte da imprensa em virtude da permanência fora do horário permitido por lei, de menores em festas noturnas, sem que os fiscais, em número de 200, tomem qualquer medida proibitiva.

Como medida preliminar, sugere a imprensa a cassação de tôdas as carteiras distribuídas a êsses fiscais, que as utilizam exclusivamente conduzida por Hildebrando dos gresso em festas carnavalescas ou em cinemas e teatros. Asp.

APREENDIDA GRANDE QUANTIDADE DE MACONHA

Maceió 11 — As autoridades policiais desta capital conseguiram apreender grande quantidade de maconha, no trem de Colégio, em poder de diversos individuos, os quais foram presos. Asp.

FISCALIZAÇÃO DO IMPÔSTO DE CONSUMO NO DISTRITO FEDERAL

O diretor das Rendas Internas designou Saint-Clair de Carvalho Lôbo, agente fiscal do impôsto de consumo, para servir como auxiliar da Fiscalização do Impôsto de Consumo no Distrito Federal.

REEMBOLSO POSTAL — Cr$ 4.500, TAURUS — Cal. 32, 6 tiros, cano médio, Côldre e frete gratis. CASA CINEFOTO LTDA. Assembléia, 75. — Fone: 22-1747. 58086

Para comprar e vender sua residência, apartamento, vila, terreno, mesmo ocupados, e com renda antiga e mau estado, procure a "CONSTRUTORA E IMOBILIÁRIA BASTANI LTDA." — C.I.B.A.L. — Trav. do Ouvidor, 11 - 6.º - ss/ 601-2 — Telefones 22-7450 e 52-2822. 63097

dema
DECORAÇÕES EM MADEIRA LTDA.
Projeta e constroi
OPERÁRIOS ESPECIALIZADOS PARA TODOS OS SERVIÇOS
OFICINA PRÓPRIA
MOVEIS SOB ENCOMENDA
LOJAS - ESCRITÓRIOS APARTAMENTOS
RUA SENADOR DANTAS, 80 - 18.º TEL. 42-9899

GRANDE EXCURSÃO DE PRIMAVERA
À EUROPA
76 DIAS VISITANDO:
Itália — Suiça — Alemanha — Holanda — Bélgica — França — Espanha — Portugal e a Grande Feira Internacional de Milão
PREÇOS A PARTIR DE:
Cr$ 72.500 em segunda classe e Cr$ 86.000 em primeira
Ida e volta pelo luxuoso navio
"ANNA C."
Viagem em Superluxuoso Autopullman de Grande Turismo. Hotéis de Turismo de Categoria Superior com Pensão Completa e tôdas as vistas do programa
Informações e Reservas nas Agências:
AVIPAM — Av. Presidente Wilson, 123-loja - Tel. 52-4331
TOURSERVICE — Sobreloja do Hotel Serrador - Tel. 52-3787
CAMILO KAHN — Av. Rio Branco, 120-s/loja - Tel. 32-8050
Informações também na "Linea C" — Rio Branco, 4 - 2.º — Telefone: 43-7691 34274

Chegará domingo, a primeira composição elétrica da Central

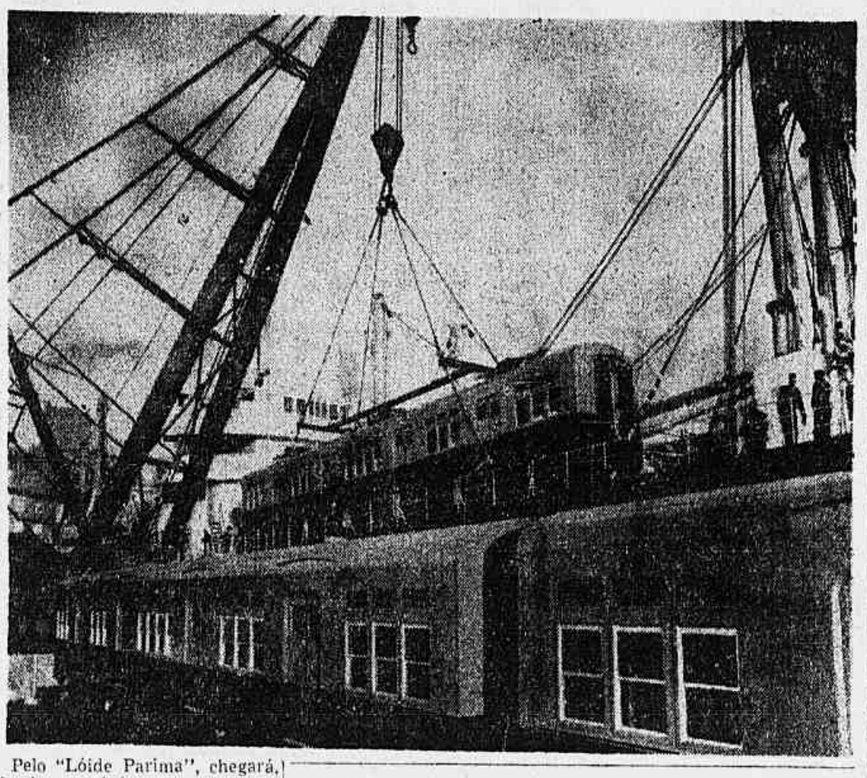

Pelo "Lóide Parima", chegará, domingo próximo, a primeira composição elétrica das que foram encomendadas pela Central do Brasil à Metropolitan Vickers.

A fotografia mostra um aspecto do embarque dessa unidade no pôrto de Liverpool, que será seguida, daqui em diante, pelo embarque sucessivo das demais unidades, em número de 299, conforme o contrato celebrado pela administração Jair de Oliveira. Êsses novos carros são dotados da última palavra em confôrto e segurança.

AGRADECIMENTOS DO TRIBUNAL SUPERIOR ELEITORAL à Imprensa Nacional

A respeito da colaboração prestada pela Imprensa Nacional à Justiça Eleitoral para a realização do pleito de 3 de outubro ultimo, o sr. Brito Pereira, diretor daquela repartição, recebeu do ministro Luiz Galloti, presidente do Tribunal Superior Eleitoral, o seguinte ofício:

"Como é do conhecimento geral, o pleito de 3 de outubro último transcorreu normalmente, tendo sido supridas tôdas as seções eleitorais do país do material indispensável à sua realização.

Cumpre-me ressaltar, como imperativo de justiça, que tal se deve, em grande parte, à presteza, eficiência e dedicação mais uma vez demonstrada pelos servidores dêsse Departamento, que V. S. tão brilhantemente dirige.

Quero, pois, traduzir a V. S. o agradecimento desta Presidência não só pela cooperação recebida na fase preparatória das eleições, como igualmente, pelos inestimáveis serviços prestados em sua fase final, quer como a feitura dos diplomas de presidente e vice-presidente da República, quer com suprimentos de material e serviços de adaptação indispensáveis ao bom êxito da solenidade de diplomação.

Valho-me da oportunidade para renovar a V. S. protestos de elevada estima e distinta consideração."

3.315 processos, com pareceres, em 1955 na Procuradoria Geral da Justiça do Trabalho

Como se conduz, na aplicação das Leis que disciplinam o trabalho, a Procuradoria Geral — Dados sôbre as atividades do ano próximo findo — Ampliação dos serviços

A Procuradoria-Geral da Justiça do Trabalho, com seus vários órgãos, integrou-se na forma de Ministério Público com o advento da Justiça do Trabalho, em 1939. Inicialmente, era composta de 2 Procuradorias-Gerais: A Procuradoria da Justiça do Trabalho e a Procuradoria da Previdência Social. Posteriormente, na vigência da Lei n.o 1.341, de 30 de janeiro de 1951 — Lei Orgânica do Ministério Público da União — essas 2 Procuradorias foram unificadas. Nessas condições ocupa, atualmente, o cargo de Procurador Geral o dr. Humberto Grande.

Constituição do pessoal técnico

A Procuradoria Geral da Justiça do Trabalho é composta de uma equipe de renome, e que trabalhou na organização do direito do trabalhador. Atua, com renovada eficiência na Justiça do Trabalho e Previdência Social, Atividades Sindicais, colaborando, ainda, em diferentes comissões de suma importância, ligadas aos Ministérios do Trabalho e da Justiça e Presidência da República.

Atividades no exercício de 1955

O exercício de 1955 constitui o ponto alto das atividades da Procuradoria Geral da Justiça do Trabalho, isto porque apresenta um volume de trabalho muito superior aos exercícios anteriores. A Secretaria registrou, ao fim do exercício em referência, o seguinte movimento: Processos com pareceres no setor da Justiça do Trabalho 3.315; Multas recebidas Cr$ 466.470,00; Baixas requeridas, 3.038; Ofícios expedidos 854; Telegramas 575; Portarias 213; Petições entradas 2.562 e 2.160 processos encaminhados ao Departamento Nacional do Trabalho.

As decisões da Procuradoria Geral da Justiça do Trabalho são adotadas em sessões semanais, com a participação de todos o smembros, prevalecendo, uniformemente, o critério da adoção da fórmula que houver obtido maior número de votos. Déste modo, todos os problemas trabalhistas suscitados, e de expressão nacional, são apreciados com absoluta de ânimo, sem partidarismo, e por isto mesmo as respectivas decisões são aceitas pelas partes litigantes.

Ampliação dos serviços

O movimento sempre crescente, ano para ano, dos serviços adstritos à Procuradoraia Geral da Justiça do Trabalho, vinha indicando a necessidade de uma ampliação capaz de atender, satisfatòriamente, e em tempo, todos os casos suscitados. Dentro, pois, do propósito de contar com uma aparelhagem à altura dos atuais necessidades, o atual Procurador Geral determinou o planejamento de uma completa reforma da sua secretaria unificando diferentes órgãos cuja interligação a necessidade veio indicar.

Fiscalizando a aplicação das Leis que disciplinam o trabalho, defendo os interêsses coletivos e amparando as classes trabalhistas, a Procuradoria Geral da Justiça do Trabalho vem prestando anônimamente, um trabalho de vulto, sempre atenta às razões e aos direitos dos que lhe batem à porta.

REQUEREREM PESQUISAS MINERAIS

No Departamento Nacional da Produção Mineral deram entrada, no dia 3 do corrente, os seguintes pedidos de pesquisas: João Ferreira de Oliveira Sobrinho, bauxita e associados; Morro da Arvore, Poços de Caldas, Minas Gerais; Cia. Vale do Rio Doce, S. A., ferro, manganês e associados, Serra do Tanque e Serra do Melo, Morro do Pilar, Minas Gerais.

TAURUS — Arma perfeita. Cal. 32. Reembolso Postal — Cr$ 4.000 — Côldre e frete gratis. CASA CINEFOTO LTDA. — Assembléia 75 — Fone: 22-1747. 58085

GRATIS - COLDRE E FRETE — TAURUS — Cal. 32, 6 tiros, Tambor de lado. Cr$ 4.500,00. Reembolso Postal. Fone: 22-1747. CASA CINEFOTO LTDA. — Assembléia, 75. 58086

Se os seus cabelos estão caindo...

...convém deter a queda dos mesmos com o uso da loção

Tricomicina

Mais que uma loção comum, a TRICOMICINA é um verdadeiro tônico, cujos componentes agem diretamente sôbre o bulbo capilar enfraquecido, fortificando-o e regularizando as suas funções. Em pouco tempo, os cabelos friccionados com TRICOMICINA deixam de cair e tornam-se vigorosos e desenvolvidos. O uso da TRICOMICINA é, pois, um hábito salutar, que deterá a queda dos seus cabelos e livra-lo-á de uma calvície certa.

Tricomicina

combate a calvície, detém a queda dos cabelos e elimina a caspa.

à venda em todas as farmácias drogarias e perfumarias

Em cada taça... a alegria borbulhante do Carnaval!

champagne
peterlongo
CUNHA LIMA REPRESENTAÇÕES LTDA.
Rua São Bento, 15 - Caixa Postal, 928
Telefones: 43-3456 - 43-7822 - 23-3114

Os funcionários e o Congresso

Magnífica e viril a reação da Câmara opondo-se, pela voz altiva de tôdas as suas bancadas, à tentativa do líder Vieira de Melo, empenhado êste não apenas em derrubar o plano de reclassificação, mas em ferir frontalmente o direito à vida de uma ponderável parcela de brasileiros. A manobra conversionista do líder teria comprometido insanàvelmente aquêle direito, não houvesse encontrado a barreira criada pelo senso de independência do Congresso. Respondendo anteontem, pronta e varonil, à tática do líder, a Câmara, pela voz unânime dos partidos que a integram, mostrou-se à altura de sua missão de poder soberano a se exercer nos moldes da ética política diminuída pela inqualificável proposição do líder do govêrno. A nobre e bela reação restaura a confiança popular na ação do Parlamento, fato essencial ao funcionamento do regime.

* * *

O Senado vai examinar o plano — matéria concreta que lhe chega às mãos pela vontade da maioria da Câmara, que outra coisa não significa a subida ao Monroe de um projeto de lei. Abandonar êsse projeto, simplesmente porque contra êle encheu-se de cócegas o líder Vieira de Melo não parece a conduta mais acertada. Em primeiro lugar, porque o sr. Vieira de Melo exerce sua liderança na Câmara, unânimemente hostil à sua manobra, e não no Senado. Em segundo lugar, porque o acertado, no momento, é equiparar com urgência os vencimentos dos civis aos dos militares. Essa iniciativa não envolve qualquer perda de tempo decorrente de estudos a fazer. Os estudos estão feitos e aprovados desde quando o govêrno aprovou o aumento dos militares. O *Correio da Manhã*, anteontem e ontem, provou exaustivamente que a única solução atual é o imediato estabelecimento do paralelismo econômico entre os postos militares e os cargos civis, retroagindo seus efeitos a janeiro, como se deu com o projeto dos militares. Só depois disso será possível, sem prejuízo da urgência de atender-se à dramática situação financeira dos funcionários, reexaminar o plano de reclassificação. Será esta uma etapa posterior. Mas já então a preméncia de tempo terá desaparecido com a urgente e imediata votação, pelo Senado, do aumento dos funcionários civis nas mesmas bases do aumento concedido aos militares.

O Senado tem um líder do govêrno. E só êle pode falar nessa altura em nome do govêrno sôbre a questão do aumento dos funcionários civis. Seria um precedente perigoso que um líder da Câmara, ainda que do govêrno, pudesse ditar normas ao Senado. O sr. Apolônio Sales não tem o direito de repetir no Senado o papel desempenhado pelo sr. Vieira de Melo na Câmara, ao atrair os raios da impopularidade sôbre o Congresso encobrindo a responsabilidade do presidente da República.

Ontem, em entrevista a um vespertino, o sr. Ernani do Amaral Peixoto, presidente do PSD, colocando-se contra a bancada de seu partido, na Câmara, que votou o plano, pretendeu dar cobertura ao sr. Vieira de Melo, inquinando a reestruturação de fomentadora de injustiças.

Não se trata mais de discutir, como quer o almirante, os méritos e deméritos da reestruturação. O problema é dar já e já, com tôda urgência, o aumento, nas bases que sugerimos, as únicas compatíveis com o princípio da equidade. Só uma consciência democrática viva pode tornar-se permeável e sensível à angústia econômica que as mentalidades mais frívolas consideram sempre assunto postergável.

* * *

Nos países subdesenvolvidos como o Brasil, a função política da classe média é a de estabilizadora do regime, fulcro das instituições, fonte de resistência à infiltrações dissolventes. Mas a classe média só pode cumprir essa missão se ela mesma não fôr tomada pela dissolução provocada pelo pauperismo: se não assistir o espetáculo da anulação dos valores morais derruídos pelo guante das necessidades materiais mais elementares; enfim, se não se pauperizar. O grande problema do mundo democrático de hoje é precisamente êste — o da *desproletarização*. Nesse sentido tôdas as nações — o exemplo dos Estados Unidos é edificante — empenham titânicos esforços, promovendo a liberação das classes que compõem sua estrutura social das garras da miséria e das necessidades materiais primárias. Contra êsse espírito, dominante no mundo ocidental, é que, em última análise, se levanta a tentativa do sr. Vieira de Melo. E porque, inclusive sob esta feição, se revela tão grave a atitude do líder do govêrno, o país espera do sr. Juscelino Kubitschek pronunciamento urgente. O presidente da República deve vir dizer à Nação que um fato consumado como o que se configura num projeto que, pela vontade compacta da maioria da Câmara, chega à redação final e sobe ao Senado, não pode ser derrogado por motivos de última hora, porque não invocados quando do aumento dos militares. O silêncio do presidente importaria num endôsso à sugestão de seu líder, fato que parecerá impossível ao país que guarda vivas e palpitantes, em sua memória, as promessas do candidato.

* * *

Essa definição do presidente é necessária para que o Senado, que já tem em mãos o projeto, o reexamine, sem abdicar de sua soberania a favor dos caprichos do sr. Vieira de Melo, ao qual a Câmara Alta não há de querer subordinar-se. A reação de anteontem, no Palácio Tiradentes, mostrou, aliás, que a maioria parlamentar refuga o golpe do líder contra o plano e está disposta a defendê-lo acima de tôdas as injunções partidárias.

Quarta-feira, ainda envôlto nas Cinzas, o país sai do estado de sítio, reingressando na legalidade constitucional plena e perfeita. É necessário que complete êsse ato de imperativo democrático, ingressando também na normalidade econômica — a legalidade não apenas formal, mas de fato, traduzida na tranqüilidade social de todos os brasileiros.

SALÁRIOS

Já foi desmentida a notícia inexata sôbre a dispensa de 1.000 operários, pela Companhia do Morro Velho, caso seja aumentado o salário mínimo. Mas o desmentido não se refere às afirmações inteiramente exatas do diretor da companhia, sôbre a relação entre os salários e o preço dos produtos. Pois a companhia produz ouro; o preço do ouro é internacionalmente fixado. Não pode ser aumentado no Brasil porque subiram os salários...

O mesmo raciocínio vale, aliás, para tôdas as mercadorias de exportação. A maior parte delas já é gravosa, por vários motivos entre os quais o nível dos salários também desempenha papel de destaque.

Esta, portanto, estabelecida a relação entre o nível dos salários e o comércio exterior. A conclusão seria a seguinte: a reforma cambial teria de ser complementada por fixação dos salários em níveis mais baixos, para incentivar a exportação. Mas, na verdade, as coisas não são tão simples assim.

Doutrina mais exata encontra-se numa obra, recém-publicada, sôbre *Cros Purposes in Wage Policy*, de autoria do professor R. G. Hawtrey, que é hoje a maior autoridade, em matéria de economia política, na Inglaterra.

O professor Hawtrey, cujas cartas sôbre o assunto costumam ser publicadas pelo *Times* e outros grandes órgãos da imprensa inglêsa, acredita na possibilidade de a política monetária influir no nível dos salários. Ocupado, sobretudo, com as relações econômicas entre a Inglaterra e os Estados Unidos, o erudito observou que a desvalorização da libra esterlina em relação ao dólar, em 1949, estimulou os aumentos dos salários. Mas os mesmos governos inglêses que desvalorizaram a libra, preconizaram a estabilidade dos salários, não altos demais, para manter preços aos quais as mercadorias inglêsas podem ser exportadas. O professor Hawtrey emprega palavra forte para caracterizar essa contradição entre a política monetária e a política dos salários: chama-a *foolish*, tola.

Por quê? Porque os salários continuam subindo, e continuarão subindo até o ponto em que a desvalorização excessiva, para fins de exportação, será corrigida. "O govêrno", diz o professor Hawtrey, "deveria garantir salários estáveis, para deixar lentamente cair os preços, o que será possível pelo aumento da produtividade do trabalho." Mas, continua, "o câmbio deve ficar flexível, para poder suportar as flutuações dos preços nos Estados Unidos".

* * *

Pelo menos em parte essa doutrina também é aplicável ao Brasil. Em todo caso, aprendemos do professor Hawtrey que "a política dos salários e a política monetária são interdependentes", num outro sentido do que muitos pensam no Brasil. A alta irresponsável dos salários prejudica o comércio exterior. Mas uma política monetária que implica a baixa dos salários reais, só poderia basear-se na fôrça. Quem não deseja estabelecer ditadura financeira ou outra, não pode pensar em reformas monetárias sem tomar-lhes em consideração as conseqüências sociais.

Tópicos & Notícias

O TEMPO — Previsões para o Distrito Federal — Tempo bom com nebulosidade variável. Temperatura estável. Ventos variáveis, frescos. Máxima — 31,9; Mínima — 22,8. (Serviço de Meteorologia do Ministério da Agricultura).

Estando fechadas as nossas oficinas gráficas hoje, amanhã e depois de amanhã, o "Correio" só voltará a circular na próxima quinta-feira, dia 16.

Bom exemplo

Refere-se a seção de Economia & Finanças de hoje ao empréstimo de US$ 3 bilhões que o Banco Internacional vai fazer ao Egito. Foi realmente uma notícia inesperada. O Banco em geral atua lentamente quando se trata de conceder financiamentos aos países subdesenvolvidos.

Mas, com o empréstimo ora anunciado, verifica-se que o Banco sabe agir rápido em determinadas situações e sob solicitações especiais. Primeiro, ficou provado que o Banco sofre, indiscutivelmente, forte influência da política externa dos Estados Unidos. O novo empréstimo foi a maneira mais eficiente encontrada para afastar os perigos de guerra no Oriente Médio. Egito e Palestina já se dispõem a voltar a discutir os problemas de fronteira. Segundo, nota-se que o auxílio a países subdesenvolvidos é principalmente um caso político. Terceiro, sente-se que na medida em que a paz mundial fôr perturbada por atritos mais vivos e por maior virulência da "guerra-fria", maior será a disposição das grandes potências de auxiliar as áreas subdesenvolvidas. Finalmente, é de registrar que o empréstimo ao Egito vai abrir aos demais países de economia frágil, membros do Banco Mundial, amplas perspectivas de reivindicação. O precedente é forte e os fundos à disposição do Banco mais fortes ainda.

Biblioteca Municipal

A Biblioteca Municipal, cuja existência muitos cariocas ignoram, deu nos últimos tempos provas apreciáveis de uma atividade mais intensa: aperfeiçoamento dos serviços, instalação de sucursais nos bairros e subúrbios, maior confôrto e facilidades para os leitores, publicação de trabalhos interessantes e de valor. Apreciamos êsses sinais de vida, porque à Biblioteca Municipal parece reservado um grande futuro.

Apesar de todos os esforços, a Biblioteca Nacional continua no estado em que a organizaram o Império e a República Velha nos seus primeiros dois decênios. Há progresso permanente na catalogação e classificação dos livros. Mas a biblioteca está tão envelhecida — desde 1930 não dispõe mais de verbas suficientes para ficar em dia com as publicações mais indispensáveis — que já não há esperança de vê-la funcionar como a grande biblioteca moderna de que uma cidade como o Rio de Janeiro precisa. As bibliotecas modernas, organizadas no Rio nos últimos dez ou quinze anos, limitam-se principalmente a assuntos administrativos. A cultura é o último assunto em que, entre nós, se pensa.

Nessa situação, não seria demais pensar na Biblioteca Municipal. Esta não está carregando o pêso de tradições obsoletas e do preconceito enraizado no Brasil de que uma biblioteca pública é um museu de obras raras. Basta pensar naquela instituição formidável que é a Biblioteca Municipal de São Paulo, hoje uma das maiores da América Latina. É preciso imitar no Rio de Janeiro êsse exemplo. A boa vontade e a competência administrativa não faltam. Só faltam as verbas. Seria, porém, um escândalo se a Prefeitura do Rio de Janeiro não quisesse fazer ou alegasse não poder fazer o que fêz a Prefeitura de São Paulo.

Afinal, nem todos os vereadores cariocas são analfabetos. Também há escritores, intelectuais entre êles. Estão com a palavra: para dar à Biblioteca Municipal as verbas que lhe garantiriam o futuro ao qual está predestinada.

Notícia que interessa

Conforme noticiam os jornais holandeses, realizar-se-á no dia 17 dêste mês, em Haia, sob a presidência do professor E. De Vries, conselheiro do Banco Mundial, a sessão fundadora de um instituto que pode ter interêsse especial para nós.

O instituto, cujo nome oficial ainda não foi fixado, destina-se à assistência a regiões subdesenvolvidas, mediante capitais e técnicos. Quer dizer, funcionará como banco para obtenção de capitais particulares e como agência para obtenção de equipes de técnicos. O govêrno dos Países-Baixos não estará representado no conselho do instituto, que é inteiramente particular. Estão representados nêle os sindicatos dos patrões e empregados, as igrejas, as universidades, etc. Modêlo da organização é o instituto semelhante que já existe na Noruega. Êsse instituto norueguês resolveu, para não dispersar seus esforços, concentrá-los provisòriamente para um país só: escolheu-se a Índia. Os holandeses também pretendem seguir êsse exemplo. Mas ainda não escolheram.

A fundação dêsse instituto não foi anunciada pelas agências noticiosas, que em geral demonstram pouco interêsse pelo que se passa nos países chamados pequenos. Temos, porém, motivos para acompanhar esforços de que também beneficiaríamos eventualmente. Foi o objetivo desta advertência.

Operação Município

O Instituto Brasileiro de Ciências Administrativas, a Associação Brasileira de Municípios, o Instituto Brasileiro de Administração Municipal e a Sociedade Amigos dos Municípios estão a pedir a todos os vereadores, prefeitos, técnicos e estudiosos, em geral, dos problemas comunais, que façam a mais ampla publicidade possível de todos os documentos relativos à chamada *Operação Município*. Esta, consubstanciada, aliás, num antigo projeto de lei que a Câmara lamentàvelmente ainda não votou, é um ordenamento lógico em consonância com as linhas mestras do nosso regime federativo. As suas projeções são regionais e locais, configurando o quadro realista das condições brasileiras. É todo um plano de govêrno, mais do que um resumo de sugestões, porque se apresenta como uma das soluções formuladas pelos homens esclarecidos do interior, uma idéia-fôrça capaz de atuar sôbre a conjuntura.

O projeto aludido estabeleceu as bases e diretrizes da *Operação*. Os técnicos, que o inspiraram, providenciam agora inquéritos, levantamentos, estudos especiais, subsídios e anteprojetos relativos ao Fundo Financeiro, formado de recursos voluntários às obras, serviços e demais empreendimentos do plano.

Evidentemente, é preciso mobilizar a opinião em todos os setores. É necessária a unidade de ação. Virá por aí a falada revisão constitucional. Como e quando? Parece que poucos sabem. A *Operação* lhe está intimamente ligada e carece da maior divulgação.

Ensino às crianças

Faz-se agora a tomada de preços para o internamento de menores estudantes em colégios particulares. A Prefeitura assim providencia para atender às crianças excedentes de matrículas nas escolas municipais. Evitando a burocracia, o prefeito adota assim um processo mais rápido de licitação, dentro da lei. (Mesmo porque professôras municipais espertalhonas estão abrindo colégios particulares para engolir os "excedentes").

O total de vagas apresentadas pelos colégios é de 7.049, sendo 2.491 para meninas e 4.558 para meninos. O número de candidatos aproxima-se de 6.500. A verba disponível é de Cr$ 115 milhões e só dará para acudir a 6.100 pequenos matriculandos. Resulta daí que quase 500 ficarão sem matrícula.

O preço fixado, em acôrdo prévio, pelos colégios é de Cr$ 62,50 diários, por aluno. Os colégios aumentaram, pois em 1955 êsse preço era de Cr$ 55,00. A resistência da Comissão de Internamento de Menores, que informa a respeito, levou os educandários a baixar a tabela para Cr$ 62,50. Mesmo regateado, não soluciona o delicado problema.

Um aluno a internar custa, tudo englobado, Cr$ 40,12. E ainda há lucro líquido, certo para o colégio de Cr$ 14,88, por dia e por aluno.

Para que o prefeito veja como a comissão não exagera, basta pensar no seguinte: muitos dêsses educandários, que se propõem ao internamento, já recebem, por fora, subvenções e auxílios em dinheiro dos cofres da Prefeitura.

Cemitério marinho

A Estação de Limnologia de Pirassununga, o Instituto de Oceanografia de São Paulo, a Estação de Hidrobiologia do Instituto Oswaldo Cruz (Manguinhos) — eis os órgãos, no Brasil — lembramos à Prefeitura — capacitados a fazer estudo seguro sôbre o problema da mortandade de peixes na Lagoa Rodrigo de Freitas e apontar soluções práticas a respeito. Não subestimamos o trabalho dos técnicos que há pouco prestaram informações à Municipalidade. Esperamos que possam acertar, se aprofundarem o assunto. Estamos, porém, indicando o caminho natural e direto, para que a Prefeitura não diga depois que foi mal orientada ou procrastinar, em razão de providências inócuas, num assunto tão grave e urgente para a população carioca.

O que não permitiremos, isso não, é que ela fique na má literatura dos relatórios. Quem leu "O Cemitério Marinho" de Paul Valéry sabe que poesia pura e purificadora emana do já clássico poema moderno. Mas dêsse nosso cemitério lacustre da zona sul — não o ignora um só morador do Leblon, Jockey, Ipanema, Gávea, etc. — até agora só se tem exalado o ar impuro, o insuportável mau cheiro que nenhum relatório simplesmente burocrático conseguirá abafar.

Injustiça gratuita

A quem pretenda matrimoniar-se não será de bom aviso, oficialmente, ir além de demonstrar essa pretensão, por mais bem intencionadas e honestas as suas franquezas. Veja-se a pergunta — "Como então assumir os pesados encargos de família?" — que se fêz um Curador na Justiça de Família, vetando as intenções casadoiras do cidadão A.R.M.B. — caso que há dias divulgamos. Menor, êste pediu ao Juiz suprimento de consentimento para consorciar-se, ao mesmo tempo que, para ver correr os trâmites a sua petição, solicitou os benefícios da Justiça gratuita, declarando perceber salário mínimo e ter pai inválido para sustentar. Parco de recursos materiais, estava porém bem industriado, e, fiel às leis do país, achava-se esclarecido o bastante para não as transgredir, com o que se prejudicou perante a Justiça: só se casará quando assim o entender a autoridade. Não desse êle maiores atenções aos formalismos e estaria hoje constituindo mais um dêsses casais brasileiros de existência precária, mas em todo caso vivendo a sua vida, com quem os seus sentimentos mais puros elegeram por companheira. São dessas contradições da lei. Agora, por obediência ao que preceituam os códigos, acha-se A.R.M.B. tolhido em sua liberdade. Se resolver de qualquer modo unir-se a quem ama estará sujeito a sanções e a processo que, podemos imaginar, não estaria longe daquele absurdo caso com que se teceu a magistral novela de Kafka. E tudo porque entendeu essa personagem de nossos dias que a Justiça também pode ser gratuita como certos atos simples, que nunca tiveram preço.

EMPRÉSTIMO DE 25 MILHÕES DE DÓLARES PELO EXPORT AND IMPORT BANK

concedido a Estrada de Ferro Santos a Jundiaí

Tendo em vista o que solicitou o ministro da Viação, o titular da Fazenda autorizou o delegado do Tesouro Brasileiro em Nova York a aceitar a procuração que lhe será outorgada pelo administrador da Estrada de Ferro Santos-Jundiaí, engenheiro Renato de Azevedo Feio, para assinar, em seu nome, o contrato e documentos correlatos concernentes ao empréstimo de US$ 25.000.000,00 a ser concedido pelo Export and Import Bank of Washington àquela ferrovia.

Outrossim, o ministro da Fazenda delegou competência ao sr. Nansen Rosa, para, em nome do Tesouro Nacional, firmar o aval em notas promissórias emitidas em conseqüência daquele contrato.

HOMENAGEADO O SUBCHEFE DO GABINETE MILITAR

Por motivo da passagem do seu aniversário natalício, foi homenageado, ontem, no Catete, o capitão de mar-e-guerra Sílvio Borges de Souza Mota, subchefe do Gabinete Militar da Presidência de Rebública. Em presença do general Nelson de Melo, chefe do Gabinete Militar, reuniram-se os companheiros de trabalho do aniversariante, tendo falado, na ocasião, o ten.-coronel aviador Lino Romualdo Teixeira, subchefe (Aeronáutica), pelos militares, e o dr. Oswaldo Maia Penido, subchefe do Gabinete Civil, em nome dos civis. O comandante Sílvio Mota agradeceu, em rápidas palavras, a homenagem.

BANCO DE MINAS GERAIS
86 Departamentos em Minas
Filial: Rua Buenos Aires, 48
A. Mourão Guimarães - Presidente
M. Ferreira Guimarães - Vice-Presidente

ENCALHADO O "LÓIDE HONDURAS"

LONDRES, 11 — O vapor brasileiro "Lóide Honduras", de 5.400 toneladas, encalhou hoje de manhã nas proximidades da embocadura do Tamisa, a 25 quilômetros ao sudeste de Felixstowe, condado de Suffolk. Êsse vapor pertence ao Lóide Brasileiro.

Segundo o ministério da Aeronáutica, que enviou ao local um helicóptero e uma lancha, a tripulação do "Lóide Honduras" fôra forçada a abandonar o navio e em seguida a regressar por ter sido avariada a embarcação de salvamento em que se encontrava.

O acidente ocorrido com o "Lóide Honduras" causou outro acidente: o rebocador britânico de alto mar "Rumania", do pôrto de Gravesend, enviado em socorro do vapor brasileiro, também encalhou em um banco de areia ao nordeste de Longsands, sendo abandonado pela sua tripulação de 14 homens. Êstes homens todavia foram salvos por um helicóptero da RAF.

O "Lóide Honduras" não está em perigo imediato e seus tripulantes passam bem. A lancha de socorro está a seu lado. O navio está imobilizado e sacudido pelos ventos, mas se espera que com a maré alta será safo. FP.

PRESIDENTE DA COAP DO PARÁ

Por decreto do presidente da República foi concedida exoneração de presidente da COAP, do Pará, ao cel. Izaltino Gonçalves Nobre, e nomeado para o mesmo cargo o ten.-coronel Daltro da Silveira.

REMOÇÃO DE DILOMATAS

O presidente Juscelino Kubitschek assinou decreto, na pasta das Relações Exteriores, removendo, "ex-officio", no interêsse da Administração, da Delegação do Brasil junto à Organização dos Estados Americanos para a Secretaria de Estado, o diplomata Walder Lima Sarmanho.

APLAUSOS À CÂMARA DOS DEPUTADOS

Pedem-nos a publicação da seguinte nota:

"Ao anunciar a votação da redação final do Projeto 4.844 — (Plano de Reclassificação de Cargos do Funcionalismo) pela Câmara dos Deputados, a Associação Médica do Distrito Federal vem manifestar a sua mais viva satisfação e se congratular com os senhores deputados pela maneira justa com que souberam se desincumbir dessa tarefa de tamanha importância para o funcionalismo.

Dependendo, agora, de apreciação por parte do Senado Federal, está certa a AMDF de que a proposição encontrará da parte dos senhores senadores a melhor acolhida, e que a sua votação se processará o mais rápido possível.

Reafirmando a nossa decisão de apoio ao Plano de Reclassificação, estamos certos de que sòmente com a sua aprovação serão atendidas as mais sentidas reivindicações dos médicos, parcela ponderável do funcionalismo público".

O PRESIDENTE PASSARÁ o Carnaval fora do Rio

Conforme antecipamos, o presidente Juscelino Kubitschek de Oliveira passará o Carnaval fora desta capital. Por êsse motivo, não compareceu, ontem, no Catete, onde o chefe do Gabinete Civil, sr. Alvaro Lins, permaneceu durante tôda a tarde estudando processos e despachando com seus auxiliares imediatos.

CUMPRIMENTOS AO PRESIDENTE DA REPÚBLICA

A fim de apresentar cumprimentos ao presidente da República estêve no Catete uma comissão de estudantes gaúchos, de Caxias do Sul.

NOVO TRATAMENTO DA ASMA

PARIS, 11. Anuncia o rádio de Moscou que o prof. Boulatov descobriu um novo método de tratamento da asma, baseado na ação dos "aero-ions" (partículas materiais carregadas de eletricidade negativa).

Informa a emissora que os "aero-ions" agem sôbre o sistema nervoso, restabelecendo sua atividade normal, de vez que a asma deriva, reconhecidamente, de um desregramento no funcionamento dêsse sistema. Doze a quatorze aplicações de "aero-ions" segundo a mesma fonte — equivalem, na prática, a uma cura de várias semanas nas estações climáticas especializadas. F.P.

CONSTITUIDO O GABINETE DO MINISTRO DA FAZENDA

Com as últimas designações feitas pelo ministro Alkmim, ficou assim constituído o gabinete do titular da Fazenda:

Chefe do gabinete: Francisco Moacir Sabóia Santos.

Oficiais e auxiliares de gabinete: Leonardo Alkmim, Deicir Carlos Bastos Nogueira, Henrique Ferreira Filho, Gladyr Mello Pedroso de Albuquerque, Helvio Martins de Souza, Anizio Abreu Cavalcanti, Joaquim Bittencourt Loureiro, Paulo Frederico Costa Cavalcanti, Sylvia Rocha Leite Porchart, Maria Lemos Bastos e Athos Alkmim, auxiliar-técnico.

GRUPO BOAVISTA DE SEGUROS
Cap. e Res. Cr$ 159.212.370,40

PAGAMENTOS NO TESOURO NACIONAL

Amanhã, não serão realizados pagamentos no Tesouro.

Assim, sòmente no dia 15, quarta-feira, é que serão pagas as seguintes fôlhas do 15º dia útil:

Montepio do Ministério da Aeronáutica, números 7.401 a 7.402; Montepio civil da Aeronáutica, n. 7.420; Montepio da Justiça, n. 7.501 a 7.507; Corpo de Bombeiros e Polícia Militar, n. ..., 7.520 a 7.525, e Pensão da Guarda Civil, n. 7.535.

ECONOMIA & FINANÇAS

INSTABILIDADE

Temos procurado ressaltar, diversas vêzes, as conseqüências negativas da sensível instabilidade que se observa na orientação econômica do país. A indecisão que caracteriza a gestão econômica no Brasil e as incertezas que ela determina quanto às medidas a serem adotadas neste ou naquele setor, geraram um clima de apreensão e tumulto que já transpôs as fronteiras do país, multiplicando seus efeitos contundentes sôbre a economia nacional. Temos salientado os efeitos dêsse estado de coisas citando exemplos, arrolando fatos e descrevendo situações. Vamos hoje voltar ao assunto, pois nova onda de agitação se aproxima, fruto da incerteza que reina no país e no exterior com respeito à política comercial a ser seguida pelo Brasil.

Vejamos o caso da reforma cambial. Não estamos, no momento, combatendo ou defendendo a reforma, mas apenas focalizando-a para realçar mais um exemplo do que está sofrendo e poderá vir a sofrer a economia nacional com a instabilidade de orientação que caracteriza a política econômica nacional.

A tão discutida reforma cambial arrasta-se a quase um ano. Foi anunciada em momento impróprio, quando ainda estava em fase de estudos. Depois de elaborado o plano de reforma, foi êle submetido a pareceres diversos, quase desnecessários, para ficar, ùltimamente, nas antecâmaras ministeriais a aguardar a decisão da Alta Administração.

Enquanto isso, tudo é expectativa, no país e no estrangeiro. O prestigioso jornal inglês "Manchester Guardian", vem de referir-se à situação do algodão, mostrando o quanto se ressente o escoamento de nossa malvácea com a indecisão reinante sôbre a reforma cambial. Outros produtos de exportação encontram tropeços sérios para serem vendidos ao estrangeiro, tanto por fôrça das reações que partem dos compradores, como pela dúvida entre os exportadores nacionais, à espreita e à espera de um esclarecimento sôbre o futuro da política cambial.

Essa instabilidade acarreta para o orçamento de câmbio do país as mais graves conseqüências. Os preços de nossos produtos nos mercados internacionais refletem, com perfeição, o panorama da política econômica nacional. Promove, ainda, tão forte ansiedade interna que gera situação em que, de um lado, se agucam as pressões sôbre o poder constituído e, de outro, estilhaça-se o entrosamento entre as fôrças econômicas, indispensável ao progresso do país.

No caso particular da reforma cambial, torna-se imperiosa uma decisão do govêrno: modificará ou não o regime vigente? E' uma decisão inadiável, não apenas para esclarecimento geral, mas para possibilitar o clima de que necessita o próprio govêrno para executar o programa econômico que vem de anunciar à nação. A perdurar a situação em que estamos, de confusão, de tumulto, de ansiedade, muito tempo decorrerá para que algumas das medidas que vierem a ser tomadas para a aplicação do Plano de Desenvolvimento possam começar a apresentar resultados.

Se o govêrno acha que a reforma cambial na base em que foi estruturada não corresponde à realidade, que anuncie. Se acredita que é a manutenção do que aí está em vigor o que mais se impõe, que defina sua posição. Se, porém, crê na necessidade da reforma sem concordar, contudo, com o que foi elaborado pela administração passada, que mande reformular a questão, mas esclareça o país e o estrangeiro. Não é mais possível manter a dúvida reinante, fruto da promessa de reforma por todo o mês de fevereiro, segundo a palavra presidencial, ao mesmo tempo que se verifica completa inércia no sistema governamental quanto à solução do problema.

I — NOTAS NACIONAIS

1) Declaração curiosa

O líder da maioria declarou que o problema do realamento das relações comerciais com a Rússia é de alçada exclusiva do Executivo. A palavra presidencial foi de que tal assunto é de atribuição do Congresso. Não se sabe se falta coordenação entre as fôrças governamentais, ou se se trata de simples jôgo de empurra para camuflar a disposição de não promover o reatamento das relações comerciais entre os dois países.

2) Preços-mínimos: Definição difícil

Continua de solução difícil o problema da fixação dos preços-mínimos para a produção agrícola, à base dos quais o govêrno garantirá o financiamento ao produtor. E' que o mecanismo provoca efeitos tão sérios que todos temem assumir responsabilidades maiores nas épocas de fixação dos preços.

II — NOTAS INTERNACIONAIS

1) Estados Unidos: Empréstimo ao Egito

Anuncia-se que o Banco Internacional fará ao Egito um empréstimo de US$ 3 bilhões para desenvolvimento econômico. Conhecendo-se, como se conhece, o funcionamento do Banco, sabe-se que a transação representa, na verdade, um auxílio econômico dos Estados Unidos ao Egito. Em troca, naturalmente, diminuirão os perigos de guerra no Oriente Médio. Com êsse empréstimo fica positivado que auxílio para desenvolvimento, é também um caso político. E' sobretudo um caso político.

2) Reino Unido: Empréstimo à Argentina

Notícia a imprensa que o govêrno inglês vem de conceder à Argentina um empréstimo no valor de £ 10 milhões (US$ 28,3 milhões). Além disso, mais £ 20 milhões foram postos à disposição da Argentina para fomento do intercâmbio recíproco.

III — PETRÓLEO

Economia de divisas com o refino interno

As refinarias de Mataripe e Presidente Bernardes proporcionaram ao país em 1955, com suas operações de refino, uma economia de divisas da ordem de US$ 17 milhões. Espera-se que, em 1956, essas economias aumentem bastante, com o maior rendimento nas duas unidades referidas e com o melhor e mais amplo funcionamento da Refinaria de Cubatão, que em 1955 teve sua capacidade nominal de refino aumentada de 45.000 para 65.000 barris por dia.

IV — DOCUMENTÁRIO ESTATÍSTICO

Brasil: Salários e ordenados no comércio

Cr$ bilhões

1948	5,0
1949	5,9
1950	6,8
1951	7,5
1952	9,5
1953	11,4
1954	13,5

(Para outras informações sôbre Comércio e Produção, vejam, no 2º Caderno, a seção "Vida Comercial").

BANCO BOAVISTA S. A.
Uma completa organização bancária.

CONGRESSO MUNDIAL DE JORNALISTAS

MONTEVIDÉO, 11. A comissão executiva do Congresso Mundial de Jornalistas decidiu adiar para 1º de abril a inauguração dêsse congresso, previsto para 27 do corrente.

Oitenta e cinco países enviarão representação a êsse congresso. F.P.

BANCO DO COMÉRCIO S/A
O mais antigo desta praça
Rua do Ouvidor, 93/95

Imagens da hora

PARA CINQUENTÕES

Carnaval, carne dada ao verme
(diz a falsa etimologia),
como pode o cronista verme
cronicar em plena folia?

Como esquivar-se a teu império
que é serrano em Vila ou Mangueira,
se em mim vi aquilo que é sério,
e séria, mesmo, é a brincadeira?

Carnaval, já não sou tão moço
para esmilinguir-me no frêvo
e sair de quiso ao pescoço
(risso, qualtripétalo trêvo).

Também inda não sou tão velho
que não ouça a ronco da cuica.
E da razão o bom conselho
(má rima) não me mortifica.

Entre duas águas, meu caro,
meio lá, meio cá, me sinto
como um animal semi-raro
divagando num labirinto.

Carnaval, magia de samba!
Fígado, fiscal do consumo...
Para dançar na corda bamba
tanto faz, serpentina, e rumo.

Não fugirei para a montanha
nem pescarei na Marambaia,
pois ante confusão tamanha,
quedemos (Pôsto 6) na praia,

perto e longe da farra, ouvindo
e vendo, imaginando, enquanto
um carnaval muito mais lindo
dentro em nós elevo seu canto;

carnaval de delícias longas
e cabriolas arlequinais,
feito de caras songamongas
se esbaldando no nunca-mais;

carnaval antigo e futuro,
baile de outro Municipal
ou Praça 11 acesa no escuro
da saudade do Carnaval.

E é o melhor de mão, afinal.

C. D. A.

PREFEITURA

CONSTRUÇÃO DA PISTA DE ATLETISMO NO MARACANÃ

Ajardinamento de passeios em Ipanema — Multada a emprêsa de ônibus — Mensalidade do aluno excedente

A fim de ser examinado e registrado, já se encontra no Tribunal de Contas da Municipalidade, o contrato firmado entre a Prefeitura e a companhia vencedora da concorrência pública, para construção de parte de um campo destinado à realização de atletismo, situado na área compreendida entre os portões ns. 18 e 17 e rampa do esqueleto do estádio do Maracanã.

* * *

O prefeito revogou o decreto, que restabeleceu a obrigatoriedade de ajardinamento dos passeios das ruas Barão de Jaguaribe, Redentor(Alberto de Campos, Almirante Sadock de Sá, Farme de Amoedo, Maria Quitéria e Garcia d'Avila, localizadas no 3º Distrito.

* * *

De acôrdo com edital baixado pelo diretor do Departamento de Concessões, a emprêsa Viação Santa Luiza foi multada em 3 mil cruzeiros, por haver o ônibus de sua propriedade chapa 8-16 63, ordem 41 derrubado uma árvore, situada na rua Professor Lacé, em frente ao n. 41.

* * *

O secretário de Educação e Cultura assinou resolução fixando em Cr$ 100,00 a mensalidade "per capita", por aluno excedente matriculado, no corrente ano, por conta da Prefeitura, em estabelecimento de ensino particular.

* * *

O secretário de Viação e Obras autorizou a abertura de concorrência pública para obras de pavimentação e complementares nas ruas Ituassu, Rodrigues de Oliveira, Baicuru, Julio Salusse, Marcondes da Luz, Tenente Agenor Brito, Gabriel Bernardo, José Francisco de Souza Porto, Itápolis, Rodrigues Campelo (trecho), Mirasol, Cochito Granado, Lucilia, Limoeiros, Camaripi, Costa Nunes, Afranio Peixoto, Catiara, D. Silverio, Elias Lobo, Tenente Santoro, Sacramento Black, Tatuoca, João Teles, Jaguaruna, Esculápio, Regina Coeli, Papagaio, Arlindo Vieira, Afonso Vizeu, Igara, Guaratuba, Araranguá, Acanã, Pequiá, Galicute, Adolfo Lemos e Zanzibar, tôdas situadas no 14º Distrito de Obras (Campo Grande).

* * *

O Departamento de Abastecimento fixou o seguinte horário para o funcionamento dos mercados regionais e municipais, nos dias de Carnaval: dia 12 (hoje), das 7 às 12 horas; dia 13 (segunda-feira), das 7 às 12 horas; dia 14 (têrça-feira), das 7 às 12 horas; e dia 15 (quarta-feira), das 15 às 18 horas.

DIRETORES DE ESTABELECIMENTOS DE ENSINO PRIMARIO

O chefe do Serviço de Seleção faz público para conhecimento dos interessados inscritos no concurso para diretores de estabelecimentos de ensino primário, que se encontram à sua disposição, nesse Serviço, os respectivos certificados de habilitação ao Concurso que prestaram: Lydia Firmino Pinto, Maria Carvalhaes Cortez, Arydaltina Valente Rolim, Innocência Cardoso de Queiroz Lopes, Maria de Lourdes Salgado de Almeida, Cirina Ferreira Maciel, Nair Nogueira Maldorado, Nair de Oliveira Barbosa, Alayde Ururahy Almada.

SECRETARIA DE ADMINISTRAÇAO

Departamento do Pessoal

ATOS DO DIRETOR

Francisco Bento, Orlando José da Silva, Nelson Oliva, Margarida Nunes da Silva, Claudio Manoel Archanjo, José Rodrigues da Conceição, Francisco Amancio da Rosa, Nery Duarte, Carlos Rodrigues Pereira, Cipriano Mendes de Figueiredo, Aleyr Miranda, Alfredo Nicolel, Edith Alves de Souza, Dulce Cavalcanti Ranalho, Domingos Macedo, Idazina de Carvalho Martins, Alcebiades Veloso, Manoel Paiz Sardinha, Lázaro Jorge de Camargo, Edgard Cianci, Cremilde de Souza Pandolfo — **Concedo tres meses de licença-prêmio**; Alva Bastos Nunes, Maria de Lourdes de Souza — **Concedo 6 meses de licença-prêmio**; Maria Nazaré Viana Correia, Vlaudimir Montenegro Duarte — **Concedo 9 meses de licença-prêmio**; Mario Câmara da Mota — **Concedo 12 meses de licença-prêmio**; Fabio Gomes da Silva, Letícia da Silva, Luiz Misael da Silva, Aldeman de Oliveira Lima, Hermes do Amaral, Henrique Rebelo de Vasconcelos, Manoel José Antonio, José da Cunha Barbosa, Tereza Carreira Lima, Joaquim de Oliveira, Darcy Sodero Horta — **Indeferido**; Judith Maria da Conceição Silva — **Pague-se**; Erasmo Dias Sodré — **Arquive-se.**

SECRETARIA DE SAUDE E ASSISTENCIA

ATOS DO SECRETARIO

Designações — Para o Departamento de Assistência Hospitalar Mercedes Ribeiro de Oliveira, Marcos Grossman, Olindo Sá, Joaquina Cunha do Ouro, Cesaria Maria da Silva, Itahilda Faria, Etelvina da Silva Oliveira, Haydée Carvalho de Menezes, José Barreto de Santana, Haroldo Pinheiro da Silva, Jos éRodrigues Gomes, Waldemira de Almeida Pereira e Wilden Wredem Silva; para o Departamento de Assistência Social Terezinha Gonçalves da Cunha, Atilio Conte; para o Departamento de Tuberculose Luciano José de Almeida, Julia Dometildes e Antonio Antunes Gomes; para oDepartamento Municipal da Criança e do Adolescente Odete Raymunda de Oliveira, Marina Cardoso de Melo Brandão; para o Departamento de Obras e Instalações Nelson Vilaboim de Oliveira Lima, Helio Garcez Ribeiro; para o Departamento de Higiene Giulcele Coelho de Faria e Nilton Luiz de Souza; para o Laboratório de Produtos Terapêuticos Deusedina Rebelo de Macedo; para o Departamento de Tuberculose Alcides Gonçalves Lopes; para o Departamento de Higiene Clara Lúcia de Aquino e Albuquerque; e para responsável pelo Serviço de Oftalmologia do Hospital Carlos Chagas Tito de Abreu Fialho.

DESPACHOS

Claudio de Souza Amaral — **Apresente procuração no Protocolo Geral**; Espólio de Salim Abib — **Mantenho a multa**; José Rodrigues Calazans, J. Marques-Café — **Indeferido**; Francisco Mendes Adeodato, Benedito Nilo de Freitas Guimarães, Pedro Roberto de Azevedo Lima, Olga Mendes, Rafael Fernandes Reis, Raymundo Otavio Pires, Percival de Medeiros Simas, Geraldo Gomes Ferreira, Nilson Silva Figueiredo — **Autorizo a licença-prêmio.**

SECRETARIA DE AGRICULTURA

ATOS DO SECRETARIO

Designações e remoções — Para o Serviço Florestal José Ferreira da Silva; para o Departamento de Agricultura José Esteves; para a Comissão de Cadastro Geral das Propriedades Rurais do Distrito Federal Djalma Silva; para o Departamento de Indústria e Comércio Guaracy Soares Campelo; e para o Departamento de Abastecimento Mario de Oliveira.

SECRETARIA DE EDUCAÇÃO E CULTURA

DESPACHOS DO SECRETARIO

Jorge Candido de Almeida — **Aprovo a escala**; Emprêsa de Engenharia Ceip Ltda. — **Autorizo o levantamento da caução.**

Riqueza que vem das águas e das matas

Continuando onde o índio parou — Aves brasileiras no galinheiro — A truta já tem foros de cidadania

Assinalavam os antigos viajantes que os índios de certa maneira domesticavam algumas das "galinhas" selvagens do Brasil, como o mutum e outros; e chegavam a fazer conjecturas sôbre a criação regular dessas aves. Até hoje não chegamos a isso. Mas a idéia ressurge agora, com as observações biológicas que a Divisão de Caça e Pesca do Ministério da Agricultura vem fazendo, no sentido de adaptar tanto o mutum quanto o macuco ao cativeiro, para uma possível criação doméstica.

Essa é apenas uma das muitas iniciativas do aludido serviço, destinadas não só a preservar espécies naturais do Brasil, como em última análise a criar novas riquezas para o país. Na mesma categoria podemos enquadrar a distribuição em grande escala de alevins de várias espécies de peixes como o "apariari", o "tucunaré", a "piracajuba" e "piapara", em diferentes pontos do território nacional, visando povoar rios, lagos e represas com variedades de maior rendimento e mais elevado valor econômico.

Nesse particular, porém, a Divisão de Caça e Pesca não restringe suas vistas apenas às espécies nacionais. Trata também de introduzir as estrangeiras mais indicadas, merecendo especial menção a truta arco-iris. Esse famoso peixe dos países do Norte é o único apto a desenvolver-se, com vantagem nos rios em zonas de elevada altitude. E por isso vem sendo utilizado no povoamento dos rios da Serra da Bocaina (S. Paulo), do Itatiaia (Est .do Rio), de Friburgo (Est. do Rio), de Santa Teresa (Espírito Santo) e de Campos do Jordão (S. Paulo). Em vários dêsses rios assinala-se já agora a quinta geração de trutas.

Podemos ainda assinalar o "black bass", e o "blue gill", que junto com as 2 espécies nacionais já citadas, têm sido distribuídas nos Estados de São Paulo, Minas Gerais e Paraná e no Distrito Federal; e a "tilápia", cuja distribuição vem sendo feita desde a Amazônia, através do Nordeste e até o Rio Grande do Sul.

COLABORAÇAO COM AS NAÇÕES UNIDAS

Também em outros setores de atividades da Divisão de Caça e Pesca manifesta-se a mesma preocupação de preservar e melhor utilizar as nossas riquezas naturais. Assim temos no reflorestamento a preocupação de organizar viveiros de essências florestais, cujos frutos constituam alimento para aves e mamíferos silvestres. E por outro lado, temos a colaboração com técnicos da Organização de Alimentação e Agricultura das Nações Unidas (FAO).

Aqui tivemos, no ano passado, o dr. William Ellis Ripley, encarregado de realizar pesquisas sôbre a biologia da pesca, que trabalhou no Instituto de Pesca Marítima em Santos; e o técnico Robert Lee, especialista do atum, que ainda continua realizando pesquisas sôbre a pesca da albacora nos mares do Nordeste, com base na Escola de Pesca de Tamandaré. Também ainda se encontra entre nós o dr. Albert S. Beatty, especialista em tecnologia do pescado. Depois de percorrer todos os centros de produção de pescado industrializado de nosso país, está agora instalando um laboratório tecnológico no pôrto de pesca da cidade do Rio Grande. Fará ainda pesquisas sôbre o cozinhamento das lagostas dos mares nortinos com vistas à exportação.

PLANO DE REALIZAÇÕES PARA 1956

Aliás, para 1956 a Divisão de Caça e Pesca tem um vasto programa de trabalhos, do qual constam entre outros itens a recuperação da fábrica destinada à industrialização do caça, em S. Luís do Maranhão.

No plano figura ainda a instalação de Entrepostos de Pesca ou Postos de Recepção de pescado em numerosas cidades tanto da costa quanto à margem dos grandes rios; o prosseguimento dos trabalhos de "peixamento", em vários rios e instalação de novos postos de piscicultura e de criação, etc.

Uma das partes mais importantes dêsse programa é a que se refere ao campo social aos pescadores: instalação de vários hospitais, dezenas de ambulatórios e escolas para filhos de pescadores; conclusão do Plano de Amparo Econômico-Social aos Pescadores do Nordeste, em colaboração com a Caixa de Crédito da Pesca; e prestação de auxílio a numerosas colônias de pescadores.

DR. MOISÉS FISCH

ESPECIALISTA — Vias-urinárias — Doenças de Senhoras. — Assembléia n. 98-7.º Tel.: 22-1549. 68790

DIVÓRCIO

Do Estrangeiro e novo casamento no Exterior. Rapidez e eficiência. Informações grátis. Av. Rio Branco n. 277, 7.º - s/ 703 — Fone: 42-1151. 96945

WALTER AQUINO
Advogado
Causas comerciais exclusivamente
Avenida Rio Branco, 116, 8.º
Telefone: 52-6040
38347

SACERDOTES APRENDEM AGRICULTURA PARA AS CAMPANHAS RURALISTAS

Curso intensivo de extensão realizado na Fazenda Ipanema para 14 padres do interior

Sacerdotes assistindo a uma aula prática na Fazenda Ipanema.

Sacerdotes da zona rural de vários Estados vêm de concluir um Curso Intensivo de Extensão Agrícola, em regime de internato, na Fazenda Ipanema (Sorocaba, São Paulo), onde funciona o Centro de Ensaio e Treinamento de Engenharia Rural. A finalidade do curso foi propiciar aos padres conhecimentos especializados para que possam melhor colaborar nas campanhas ruralistas do Ministério da Agricultura.

Durante doze dias, 14 sacerdotes cumpriram estafante programa de aulas e demonstrações práticas, ministradas por técnicos brasileiros e norte-americanos do E. T. A., da A. C. A. R. e da A. N. C. A. R. Promoveu o curso a Divisão de Fomento do Departa-

(*Continua na 8.ª página*)

A NOVA CINDERELA

O romance da atriz de cinema Grace Kelly com o príncipe Rainier III que terminará com o casamento dos dois apaixonados no principado de Mônaco onde agora a "estrêla" de Hollywood vai ter a sua côrte.

Essa reportagem ilustrada é encontrada na

SINGRA
Suplemento Integrafico

o suplemento-magazine em rotogravura que o "Correio da Manhã" distribuirá na sua edição de sexta-feira proxima SEM AUMENTO DE PREÇO.

Além daquela reportagem os leitores de **Singra** encontrarão nas suas páginas as seguintes reportagens, tôdas interessantes:

PODE O DIABETICO CONTRAIR MATRIMÔNIO

A BIBLIOTECA MUNICIPAL

NO DOMINIO DOS GORILAS'

O HOMEM DA AMAZÔNIA

UMA FAMÍLIA DE MÉDICOS DEU AO CINEMA UMA ATRIZ

adquira na

Cidade Balneária

grumarim

um lote de 1.000 m2, com apenas 10% de entrada e o restante em 10 anos, SEM JUROS, e ganhe ainda os lucros provenientes da venda da área restante!

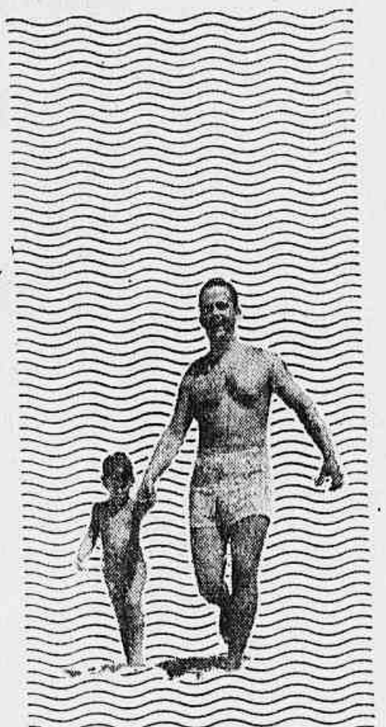

Cidade Balneária
GRUMARIM
Localizada a 30 minutos do Leblon e apenas a 3 minutos do Recreio dos Bandeirantes, pela futura Av. Litorânea

Situada na Av. Litorânea, logo depois do Recreio dos Bandeirantes, a CIDADE BALNEÁRIA GRUMARIM está destinada a ser um dos mais belos bairros residenciais da Zona Sul. Foi por êsse motivo que entregaram aos arquitetos M. M. M. Roberto a execução do projeto, prevendo todo o seu desenvolvimento futuro.

Além dessa característica própria que lhe assegura uma super-valorização, a CIDADE BALNEÁRIA GRUMARIM possui ainda vantagens de preço e de modalidades de aquisição que V. pode comparar. E sôbre tôdas, a fabulosa vantagem do proprietário de um lote se tornar, automàticamente, participante dos lucros da venda da área restante! Informe-se, ainda hoje, e realize imediatamente êste negócio que é ótimo agora e, para o futuro, duplamente vantajoso!

Apenas Cr$ 16.000,00 de entrada e o restante em 120 Prestações de Cr$ 1.200,00 mensais, SEM JUROS.

Depósitos no BANCO LOWNDES, S. A.

Aproximadamente 4.000.000 m2, dos quais 1.000.000 m2, serão desmembrados em 1000 lotes de 25x40.
O restante da área será futuramente posta à venda, revertendo em favor dos cotistas o saldo que for apurado.

CONSELHO DE ADMINISTRAÇÃO DO CONDOMÍNIO GRUMARIM:

Dr. Ernesto Jencarelli
Gal. Armando Ribeiro Almeida e Luz
Donald de Azambuja Lowndes
John H. A. Lowndes
Dr. José de Oliveira Coelho Possas
Cel. Gabriel da Silva Santos
Dr. Darcy da Costa Muller de Campos
Cel. Carlos de Avila Pacca
Dr. Luiz Serpa Coelho
PROCURADOR:
Dr. Edgar de Beauclair

Informações e Vendas com

LOWNDES & SONS, LTDA.

Av. Pres. Vargas, 290 - sala 201 - tel. 23-6047 - (Ed. Lowndes) - Av. Treze de Maio, 13 - sobreloja - grupo 202 - tel. 22-4458 - (Ed. Municipal)

Com 74 anos afirma o popular "Caninha":

"O Carnaval de hoje é ainda uma festa do povo"

O samba era recebido com reserva em certas camadas sociais — Hoje a popular música, com a magia de sua cadência, tem as portas abertas da alta sociedade — "Me leva, me leva, "seu" Rafael..." Sátiras e composições que pela sua filosofia marcaram época — "Tá na hora, tá na hora... Mulher danada bota êste homem p'ra fora!" — Trinta anos ou trinta dias, o Carnaval vence o tempo... Com emoção o introdutor do Carnaval carioca reviveu seus tempos de mocidade

José Luiz de Morais, o popular "Caninha", com seus 74 anos, lembra o carnaval passado. Trinta anos ou trinta dias? O carnaval de hoje, como o de outrora é sempre o carnaval

Vergado, porém não vencido, pelos seus 74 anos, o popular "Caninha" estêve ontem em nossa redação. Veio para dar expansão à sua emotividade, mergulhar no passado e, por alguns momentos, reviver a sua mocidade. Os anos não esmoreceram sua fibra de verdadeiro carnavalesco e foi com indizível sentimento que o autor de "Me leva, me leva "seu" Rafael", remontou-se ao carnaval de há 30 anos. Iniciou sua entrevista para lembrar que, naquele tempo, havia certa reserva e, digamos mesmo, uma reação ao samba. Essa música era entoada no meio do operariado e nas camadas menos protegidas, por isso mesmo as classes mais beneficiadas a desprezavam, tratando-a com indiferentismo. Poucas eram as pessoas de certo meio que se aventuravam a cantar um samba. Foram José Luiz de Morais, nosso visitante, "Sinhô" e outros que trouxeram o samba de baixo para cima, para a alta sociedade, para o "grand-monde". Hoje êle tem as portas abertas, não só no Brasil, como no exterior, onde encontra aceitação pelo seu ritmo inconfundível e pela magia que a sua cadência encerra.

REMINISCÊNCIAS

"Caninha", num mixto de tristeza e alegria, com o olhar perdido no espaço relembra outros tempos e diz:

— O Carnaval de hoje é o mesmo de há 10, 20, 30 ou 40 anos. E' a festa do povo. Não aceito as críticas de que o progresso houvesse influído para que a folia fugisse à sua verdadeira finalidade.

Pronunciou essas palavras com verdadeira sinceridade e tomado por um impulso que demonstra que ainda vibra, cantou:

"Essa "nega" quer me dar...
Eu não fiz nada p'ra apanhar...

O perpassar dos anos não deixou vestígios nesse autêntico folião. O companheiro de "Sinhô" e de outros fundadores do Carnaval carioca, muito embora a idade não o auxilie entoa diversas criações suas. Deixa-se dominar pela saudade e revive emocionado os tempos de sua mocidade.

FILOSOFIA

"Caninha" compôs verdadeiras obras de arte. Sambas, é verdade. Mas suas músicas tinham alegria e ao mesmo tempo nostalgia. Entre essas destacamos:

"Tá na hora... Tá na hora...
Mulher danada bota êsse ho-
[mem pra fora..."

Uma sátira à situação política então reinante. Estavamos em pleno estado de sítio. Censura rigorosa e contrôle absoluto. "Caninha", com rara habilidade, figurou e retratou na República a "mulher danada". O homem, está claro, era o então presidente. Não pára aí sua filosofia e a maneira de exteriorizar o sentimento popular. Com simples e breves palavras, compôs um dos maiores sucessos de todos os carnavais:

"Me sinto mal depois do Car-
[naval...
Ai, ai, ai!
Me sinto mal depois do Carna-
[val..."

Penetrando na sensibilidade popular, "Caninha", de parceria com o saudoso "Sinhô", produziu:

"Que vizinha danada, que mu-
[lher impertinente!
Vá procurar trabalho e deixa
[a vida da gente..."

O GRANDE PRÊMIO

Depois de fazer um retrospecto sôbre o Carnaval antigo, contando as dificuldades que encontrou junto com seus amigos para introduzir o samba nos salões, "Caninha" conta que a maior emoção que sentiu foi a vitória que obteve num singular concurso promovido pelo *Correio da Manhã*.

— Nesse tempo, muitos bacharéis e pessoas letradas passaram a compor sambas. Não tive receio de concorrer ao prêmio do melhor samba. Foi com grande alegria que vi minha obra premiada entre quase uma centena. E cantou um trecho:

"Todo o mundo nesta terra é
[é feliz e arranja o cobre
Só aquêle que aqui nasce tôda
[vida há de ser pobre!"

APÊLO

Fazendo um apêlo para que os responsáveis do Carnaval de hoje não permitam que a festa popular se degenere ou se desvirtue, o famoso "Caninha" encerrou sua entrevista e, à saída, cantou:

"Cá no país do cruzeiro só se
[trata de gastar...
O povo finge que é rico e vive
[sempre a "pintar"..."

OS MENORES E O CARNAVAL

As festas infanto-juvenis serão encerradas às vinte horas — Proibido o uso de lança-perfume e bebidas alcoólicas e fantasias contra o decôro e a moral — Outras restrições impostas pelo Juiz de Menores — Pôsto de Fiscalização — Cooperação das Estações de Rádio

Visando salvaguardar tanto quanto possível a integridade dos menores durante os festejos carnavalescos, o juiz competente fêz baixar um provimento no qual estabelece as condições em que poderão ser realizados os bailes infanto-juvenis e coordenar as medidas a serem tomadas pela polícia e pelo Juizado de Menores com êsse objetivo.

De acôrdo com o provimento, as festas para menores deverão terminar no máximo às 20 horas, havendo permissão para que as crianças de 5 a 14 anos participem até o término, desde que acompanhados dos pais ou de pessoas responsáveis.

Determina também que deve ser observada a separação entre os grupos de menores de 5 a 14 e de 14 a 18 anos de idade; que a execução das músicas seja interrompida de meia em meia hora, por cinco minutos, para descanso; que não terão acesso aos salões de baile fantasias atentórias ao decôro e à moral, ficando igualmente vedado o uso do lança-perfumes e bebidas alcoólicas, mesmo as de baixa graduação.

OUTRAS RESTRIÇÕES

Os menores de 14 a 18 anos poderão ingressar nos festejos comuns, se os bailes forem realizados exclusivamente para os sócios das sociedades que as promovam. Nos bailes públicos, boates, cabarés, bares noturnos, etc., o ingresso sòmente será permissível aos maiores de 21 anos de idade.

Determina ainda o provimento que os menores de 12 anos não poderão tomar parte em préstitos ou desfiles carnavalescos de qualquer espécie e que a partir do dia 11, sábado, os menores de 18 anos não poderão atravessar as barreiras divisórias do Distrito Federal, nem hospedar-se em hotéis, pensões ou hospedarias sem estarem acompanhados dos pais ou responsáveis.

PUNIÇÃO PARA OS INFRATORES

A não observância das determinações do Juizado de Menores implica em punição, inclusive para os pais ou responsáveis que relaxarem a vigilância e para os que criarem dificuldades à ação dos representantes da lei.

A polícia cooperará para o êxito das medidas tomadas pelo Juiz de Menores, o que aliás já foi determinado pelo general Augusto Magessi Pereira, titular do DFSP.

Também contarão as autoridades de Menores com o apoio da Polícia Militar, Guarda Civil, Polícia de Vigilância e Prefeitura, Inspetores do Trânsito e outras corporações militares.

FISCALIZAÇÃO

Além das turmas volantes que percorrerão os diversos pontos da cidade, haverá três postos especiais de fiscalização, instalados, respectivamente, no Liceu de Artes e Ofícios (Avenida 13 de Maio n. 64), na Avenida Nossa Senhora de Copacabana n. 403-A e à Rua Cândido Benício n. 4158 em Jacarépaguá.

No pôsto central funcionará um serviço médico de urgência.

Os casos de urgência serão atendidos pelos seguintes telefones: Pôsto Central, 22-6298 e ... 32-6162; Pôsto de Copacabana, 57-6444; Pôsto de Jacarépaguá, Jac. 1.086.

MENORES EXTRAVIADOS

Para a localização de menores extraviados as emissoras colaborarão com o Juizado, irradiando as reclamações que lhes forem dirigidas aos postos especiais, às delegacias de polícia ou aos próprios postos do Juizado de Menores.

CRESCEU O CARNAVAL NOS CLUBES

Aumentou de intensidade, enquanto o movimento de rua diminuiu — Muita alegria no "High-Life" e no Iate Clube do Rio de Janeiro, onde se reúnem tradicionalmente, os foliões elegantes da cidade — O movimento no Flamengo, nos Democráticos e em outras entidades

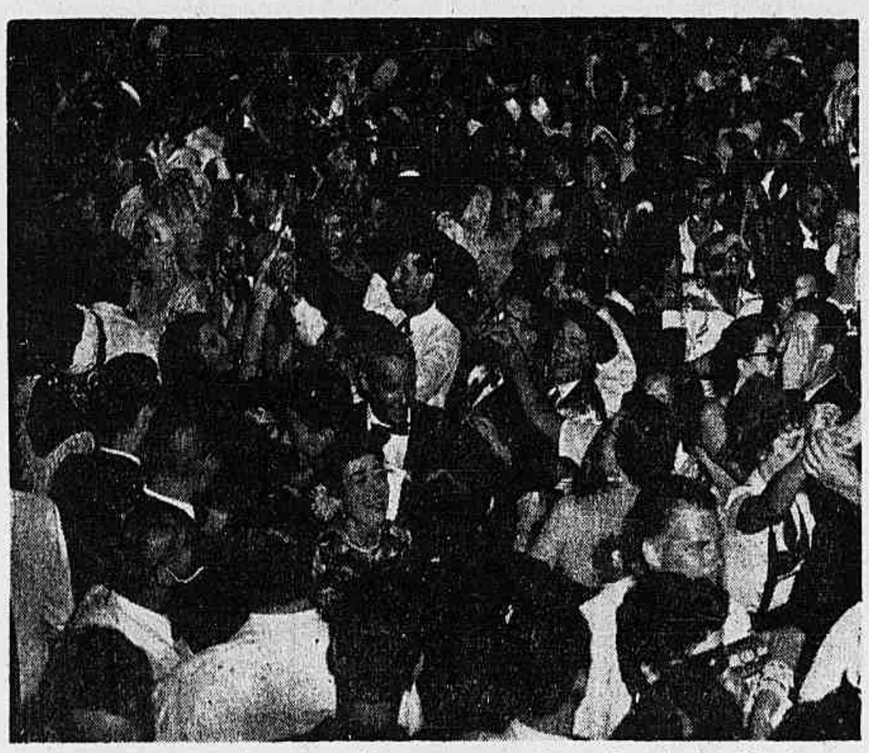

Enquanto nas ruas se viam poucos blocos e quase nenhuma fantasia, a afluência, nos clubes, foi muito grande, conforme, aliás, já havíamos previsto

Constrastando com a frieza pelo menos nessas primeiras horas, na rua, o carnaval, nos clubes, conforme previramos, estêve muitíssimo concorrido. Nas visitas que fizemos até as primeiras horas da madrugada de hoje, verificamos que as diversas entidades carnavalescas que ofereceram baile, no sábado, receberam verdadeira onda de foliões, dando a impressão de que o carioca passou êsse tempo todo, esperando pela oportunidade para "estourar" suas alegrias nos salões da cidade.

Foi isso que se viu no "High-Life", no Flamengo, no Iate Clube do Rio de Janeiro, nos Democráticos, nos Tenentes, no Socêgo, no Clube dos Embaixadores, em todo lugar, enfim, onde se programaram os bailes dêsse sábado que já está oficializado como o primeiro dia de Carnaval. O "High-Life", por exemplo, estava como nos seus grandes dias. Oferecendo a seu imenso público, uma decoração de beleza estonteante, fêz valer, o tradicional clube da Rua Santo Amaro, o bom nome de que desfruta, inclusive no exterior, já que incluído como roteiro obrigatório dos turistas que nos visitam, nessa época, os acolheu em cheio, no primeiro dia de Carnaval. Também na sede antiga do Flamengo, chamada de "casa velha", pelos adeptos do rubro-negro, a alegria imperou desde as primeiras horas do baile. Uma profusão de fantasias, uma autêntica festa de côres, "farra fechada" até o dia amanhecer. O mesmo diríamos do Iate Clube do Rio de Janeiro, um dos preferidos dos foliões elegantes que ontem, como nos anos anteriores, divertiram-se a valer. O clube da Praia Vermelha, foi, assim, um dos pontos altos do sábado de Carnaval. O mesmo diríamos dos Democráticos, o campeonissimo do Carnaval carioca e que, seguindo a velha tradição, ofereceu a seus adeptos um baile fenomenal. Nos Tenentes, a "farra" estava grossa, quando encerravamos os trabalhos da presente edição, já que êsse ano, o querido vermelho e prêto da Visconde de Maranguape festeja o primeiro centenário de sua fundação e estava seriamente empenhado em suplantar os bailes dos anos anteriores. Nos Embaixadores e no Socêgo, as coisas estavam na mesma ordem de animação.

O que ficou evidenciado, nessa "ronda" do primeiro dia de ocupação de Momo é que, se o Carnaval de rua perdeu um pouco daquela intensidade, daquele calor de outros tempos, o de clubes cresceu já que em nenhuma outra época as entidades estiveram tão concorridas, pelo menos no sábado, como ontem aconteceu e que, segundo tudo faz prever, se repetirá em todos os dias.

"NÃO PERDOAREI"

CARMÉLIA ALVES

Carmélia Alves, a "Rainha do Baião", tem, também, seu nome inscrito entre os campeões do carnaval carioca. Êste ano, Carmélia lançou o samba de Edú Rocha, João de Oliveira e Humberto de Carvalho, "Não perdoarei", e que tem tido boa aceitação nas festas pré-carnavalescas. Dêsse sambinha é a letra que transcrevemos abaixo:

* * *

("O que você me fêz
Bis (Não se faz a ninguém
(Eu hei de ver
(Você sofrer também
| |
Você destruiu
Tudo que sonhei
Sua ingratidão
Eu não perdoarei".

O Carnaval no Centro Beneficente Circular da Penha

Dois animados bailes infantis com distribuição de valiosos brindes à petizada — Rica ornamentação e uma animada orquestra

Dois magníficos bailes infantis, um para hoje e outro na "têrça-feira gorda", foram programados pelo Centro Beneficente Circular da Penha. Sem dúvida, as festas carnavalescas da simpática agremiação leopoldinense prometem grande sucesso, em virtude da série de medidas tomadas pela sua direção, no sentido de oferecer aos seus associados um animado carnaval. Para isso os salões foram ricamente ornamentados, num ambiente alegre que permitirá aos foliões se divertirem a valer. Além disso, valiosos brindes serão distribuídos à petizada, sendo realizado um concurso sôbre as fantasias mais originais. Uma orquestra animará ininterruptamente a garotada nos dois grandiosos bailes.

"ESCRAVATURA"...

(Conclusão da última página)

— A que horas pretende desfilar?

— Ainda não sei, porém meu desejo é que saiamos daqui, do barracão, às 7 horas da noite, a fim de não atrasar o horário do desfile.

AS CRITICAS E A CENSURA

Passou então, o cenógrafo a explicar o caso referente aos carros das críticas.

— O primeiro — disse — sabemos que sairá, pois trata-se da falta d'água no Rio de Janeiro. Isto, conforme é fácil perceber, não é nenhuma novidade e, temos certeza de que não será vetado. O segundo carro, no entanto, o que se refere à parte política, está dependendo de autorização da censura. Só ela poderá resolver.

Procuramos saber então, como seria esta crítica, o que conteria. Hildebrando, de início, negou-se a comentar.

— O sr. sabe, talvez não fique bem comentar isto, pois pode ser que a censura não concorde.

— Não há, absolutamente, nenhuma dúvida. Queremos apenas que descreva os carros.

— Bem — resolveu-se êle — apresentamos diversas figuras interessantes. No início do carro, por exemplo, aparecem três políticos vestidos de fraque, tendo cada um, no lugar da cabeça, uma lâmpada acesa, um ponto de interrogação e um de exclamação. Temos outro político, afobado correndo para o Palácio do Catete e, finalmente, no fim do carro uma cama, com um político deitado, tendo na mão um prato com um peru assado. Embaixo da cama dêste político, aparece outro, com a cabeça encostada num vaso e os dizeres: Eu sou o homem, quem quiser me encontrar, me encontre na rua".

— Como vê — finalizou — o assunto talvez seja um pouco pesado. Contudo temos esperança de conseguir sua liberação.

ESCOLAS DE SAMBA na Ilha do Governador

O Carnaval na Ilha do Governador promete ser um dos mais animados tendo em vista o interêsse que vem tomando o Clube dos Tabajaras que tem suas atividades sociais no Cacuia. Hoje, às 21 horas, será levado a efeito o desfile das Escolas de Samba Império da Ligação; Unidos da Freguesia e Escola de Samba União, perante o artístico coreto armado no Cacuia. A comissão julgadora está assim constituída: senhores Guracy Lavor, Mario Guimarães, Sabino Nilo de Moura, Mauricio Buruney, Guaracy Cabral de Louvor.

PRÊMIOS DO BAILE infantil do Municipal

Vários presentes ricamente confeccionados, inclusive uma boneca das mais perfeitas até hoje fabricadas e um trem elétrico com vagões de aço, foram oferecidos pela fábrica de brinquedos "Estrêla", à Comissão Artística que julgará as fantasias do baile infantil, do Teatro Municipal. A primeira fantasia colocada no concurso, caberá sendo de menina, a boneca de setenta e três centímetros de altura, que fala e anda e tem cabelos naturais. Sendo de menino, seu detentor será presenteado com o trem de aço. Para os outros classificados, a fábrica "Estrêla" oferecerá uma coleção completa de bonecos representando figuras, criadas por Walt Disney, uma fortaleza devidamente guarnecida por soldados, um trompete com notas musicais perfeitas e vários outros brinquedos.

PREPARATIVOS PARA O CARNAVAL

SALVADOR, 11 — Já está concluída a ornamentação das ruas centrais da cidade para os festejos do Carnaval. Na Praça Municipal, defronte do "Elevador Lacerda" foi colocada uma grande coroa, simbolizando a realeza de Momo. A iluminação pública foi grandemente reforçada para maior esplendor da festa popular por excelência.

Por outro lado, a Polícia Militar do Estado elaborou um plano de rigoroso policiamento para o período carnavalesco. — Asp.

O GOVÊRNO HOLANDÊS DECIDE SUBSTITUIR "DAKOTAS" PELO NOVO AVIÃO "FOKKER"

AMSTERDAM, fevereiro — O govêrno holandês resolveu adquirir um dos novos aviões F-27 Friendship à fábrica de aviões Fokker, para substituir o "Dakota" que vem sendo usado pela Família Real, segundo se anuncia. Foi solicitada, para isso, uma verba de 2.000.000 florins.

OS "LENHADORES" farão duas exibições

Realizando sua décima-primeira exibição consecutiva, participará do Carnaval dêste ano o Clube Carnavalesco Lenhadores, que apresentará um conjunto de ricas fantasias intitulado "Carnaval no harém".

A orquestra composta de 22 músicos, obedecerá a batuta do popular maestro Garrafinha.

Os "Lenhadores" farão duas exibições, hoje, às 16 horas, saindo da rua dos Inválidos, 53, para se apresentar no tablado da Av. Presidente Vargas, em homenagem às autoridades, imprensa, rádio, televisão e ao povo carioca. Amanhã, às 16 horas, saindo da Rua Silva Teles, para percorrer o bairro de Vila Isabel, em homenagem à Fábrica de Tecidos Confiança e aos moradores locais.

A diretoria torna público que o C. C. Lenhadores não está filiado à União dos Frevos.

CARNAVAL NO AMÉRICA

A sede social do América Futebol Clube foi ricamente preparada para os quatro grandes bailes e a matinee infantil que ali serão realizados para os seus inúmeros associados. As festas noturnas que irão das 22 horas até as 4 horas da manhã, tiveram seu início ontem com muita animação nada deixando a desejar às dos anos anteriores. Entoando as marchas e sambas de mais sucesso do carnaval de 1955, a Ala-Rubra foi até a madrugada.

Hoje, das 15 às 18 horas a petizada americana para gáudio dos seus papás, ali estará em massa para, animados por excelentes orquestras, brincar a valer.

REAPARELHAMENTO DO CORPO DE BOMBEIROS DE FORTALEZA

Fortaleza, 11 — O govêrno do Estado está dedicando especial atenção ao reaparelhamento do Corpo de Bombeiros desta Capital, que possui, presentemente, material bastante precário. Para êsse fim, o Governador Paulo Sarasate autorizou a liberação de 2 milhões e 823 mil cruzeiros, como parte de um crédito especial de 6 milhões. A importância destina-se a pagamento imediato de um autotanque com capacidade de 3 mil litros e um carro-socorro, ambos de tipo moderno que serão adquiridos mediante concorrência pública.

Na segunda fase do reaparelhamento daquela corporação, prevista para o segundo semestre do corrente ano, o Govêrno adquirirá mais um carro-tanque e um carro-escada.

NA FUNDAÇÃO DA CASA POPULAR em Marechal Hermes

O Carnaval na Fundação da Casa Popular em Marechal Hermes, organizado pelo sr. Gastão Pinto Pires, pela terceira vez realizará tão interessante divertimento popular.

Como acontecimento marcante, é de se registrar o grande concurso de fantazia infantil a ser promovido no primeiro domingo de folia carnavalesca.

Espera, assim, a Comissão, constituída dos srs. Gastão Pinto Pires, Rômulo Pereira Rodrigues, Dilson Pereira Rodrigues, Clóvis Mendes e Francisco Gomes, o comparecimento dos foliões de 1956.

O BLOCO "DOIS DE JANEIRO" convida os foliões do Morro do Pinto

A fim de dar maior brilho ao seu Carnaval, o bloco "Dois de Janeiro" convida a população do morro do Pinto, para a passeata de hoje, estando a saída marcada para às 9 horas da manhã. Esta passeata já se tornou tradicional, e espera aquele bloco alcançar o mesmo êxito dos carnavais anteriores.

Preço das bebidas para o Carnaval

Desde a zero hora de ontem até às 6 horas da manhã do dia 15 do corrente, de acôrdo com o tabelamento da COFAP, as bebidas seguirão os seguintes preços, abaixo descriminados:

	Em pé ou para viagem Cr$	Nas mesas sentados Cr$
AGUAS MINERAIS		
Qualquer tamanho ou marca	5,00	6,00
Copo de 200 cm3	1,50	2,50
CERVEJAS qualquer marca	11,00	12,00
CHOPP		
Pequeno	4,00	5,00
Duplo	8,00	9,00
REFRESCOS		
Copo duplo, mínimo 330 cm3	4,00	5,00
Copo pequeno mínimo 200 cm3	2,00	3,00
REFRIGERANTES		
Água Tônica e Guaraná	4,00	5,00
Caçula, Coca-Cola, Crush e congêneres	3,00	4,00
Sodas	3,50	4,50

As bebidas poderão ser aumentadas em 50 por cento nos estabelecimentos e recintos fechados.

Questões administrativas, fiscais, alfandegárias e ações cíveis e comerciais. "Organização Judiciária Bastani", sob a direção do advogado Tanus Jorge Bastani — Trav. do Ouvidor n. 11 — 6.º - ss/601-2 — Tels. 52-2822 e 22-7450. 63096

se vai para
OURINHOS
ASSIS
PARAGUAÇU PAULISTA
PRESIDENTE PRUDENTE
Viaje descansado
voe pela VASP
07.42.22

O Sr. é
Representante? Viajante? Vendedor?
Então é fácil ganhar mais vendendo artigos de qualidade e artísticos com excelente comissão e adiantamentos
FÁBRICA DE FOLHINHAS PAULISTA
Caixa Postal, 1943 • São Paulo

Agora, em *nova* onda média: 590 kcs
Rádio Relógio
Ouça a RÁDIO RELÓGIO em sua **nova** onda média, frequência de minuto, dia e noite, diretamente 590 kcs: hora certa, minuto a do Observatório Nacional — Permanente noticiário nacional e internacional — Centenas de curiosidades e informações úteis.
Ouvida no mundo inteiro pela onda curta: 4,905 kcs

PELOS QUATRO CANTOS DO RIO

R. V.

I — O Copacabana entrou com brilho e classe
II — Alegria e vibração no Iate
III — Manuel Bandeira visitou Burle Marx
IV — Os Quatro Cantos comandam: Vai, vai amor...

Estamos em pleno carnaval. Os tímidos e retraídos fugiram espaventados para o campo, para as termas, como se uma catástrofe se avizinhasse da cidade. E a bela São Sebastião do Rio de Janeiro caiu em poder da legião dos foliões que sem pena nem dó espalham pelos quatro cantos a loucura brejeira, o ritmo contagiante da batucada, a brejeirice, o riso, a inconseqüência, e o amor, naturalmente.

—

O Copacabana abriu suas portas ontem para uma festa que por todos os motivos dificilmente será superada. Carnaval do melhor, dentro do melhor tom. Freqüência muito boa, dentro das limitações carnavalescas, é claro. Orquestras animadíssimas, foliões de fato, fantasias de luxo, bebida de qualidade, ar refrigerado e serviço perfeito. Uma noite de loucura de muito bom tom, muita elegância Mestre Oscar Ornestein merece cumprimentos.

—

No Iate Clube a folia também obedeceu ao entusiasmo de sempre, com predominância da gente moça que com seu encanto e resistência deu o tom mais esportivo, mais exuberante. As festas carnavalescas do simpático clube da Urca ganham de ano para ano em beleza.

—

No coquetel de apresentação da decoração do Teatro Municipal, criada por Roberto Burle Marx, foram grandes as controvérsias: uns gostaram e outros não. Queremos crêr que o aspecto revolucionário é que está espantando um pouco os tradicionalistas. O decorador evitou os "motivos" e distribuiu com ciência côres, planos e formas. O resultado é de boa categoria artística, talvez boa demais para a folia.

—

O prefeito Sá Lessa compareceu ao coquetel, que contou com a presença de uns 200 jornalistas. Entre os presentes, muito amigo, com a simplicidade de sempre o grande Manuel Bandeira, um dos raros homens dêste país que conhecendo a glória mais autêntica continua mais gente do que nunca.

—

O figurinista Pierre Balmain está chegando ao Rio. Pelo jeito gostou do clima. Ou da freguezia, que não é sopa. Estimulemos a vinda dos homens que criam o estilo da moda feminina em Paris, pois embora êles quase sempre venham apenas para comercialmente "fazer o Brasil", colaboram para o enriquecimento de uma das belezas da terra: a mulher brasileira, com seu charme, sua feminilidade e graça.

—

..O sr. e sra. Vasco Pezzi têm realizado pequenas reuniões, para o pessoal mais íntimo. Os convites para estar com a sra. May Pezzi, são disputadíssimos e muita gente sofre de fato, não por amor próprio, mas por real amizade, quando são esquecidas.

—

Os meios sociais, como os teatrais e estudantis, estão contentes com os rumores de que o secretário Paschoal Carlos Magno, atualmente chefiando a Legação do Brasil em Milão, seria chamado para a Divisão Cultural do Itamarati. Nada mais justo.

—

A briga das bailarinas Tatiana Leskova e Maria Angelica está interessando os baletómanos e envelhecendo o sr. Murilo Miranda, diretor do Municipal. Parece que a coisa vai render. E' novidade na terra: duas "ballerinas" em luta aberta.

—

Mestre Pongetti voltou das férias com substanciais doses de verve, malícia, e cicuta. Sem falar naquele seu fabuloso estilo.

—

E por aqui encerramos os quatro cantos do Rio, pois em todos êles há um só brado, um só ritmo, uma só febre: Vai, vai amor... Vai que depois eu vou...

Em Caxambu: a sra. Carlos Vignole, e as srtas. Synia Câmara Cruz, Baby Vignole e June Florêncio e o sr. José Behar. Estes fugiram do ritmo louco para a placidez da montanha

Três pontos...

(Continuação da 3.ª página)

inflação no Brasil sem a reforma bancária?

R. — A rigor, é possível. As medidas de combate à inflação, ou seja, as que restringem o volume dos meios de pagamento, não exigem necessàriamente uma nova lei bancária. Pode ser, por exemplo, equilibrar o orçamento e disciplinar o crédito, sem tocar na atual legislação sôbre bancos.

Não há dúvida, porém, que a racionalização das normas legais que regem as atividades bancárias e a substituição da atual Superintendência de Moeda e do Crédito por um órgão mais adequado às suas funções — como o projetado Banco Central — muito concorreriam para formar a moeda mais estável.

A meu ver, a maior vantagem dai resultante seria a de impedir o mascaramento de medidas inflacionárias sob aparências inocentes, como vem ocorrendo neste país.

SOLUÇAO CAMBIAL

P. — Considera os projetos existentes no Congresso sôbre a reforma cambial e sôbre a reforma bancária satisfatórios e convenientes?

R. — Quanto à reforma bancária, respondo afirmativamente. Fui relator do projeto n.º 104-50 na Comissão de Economia e entendo que o substitutivo aprovado pela Câmara, em primeira discussão, é bastante bom. Como emendas de segunda discussão, eu mesmo sugeri algumas modificações que visam apenas a melhorar o texto, sem alterar substancialmente o projeto.

No que diz respeito à reforma cambial, a pergunta está prejudicada pela resposta dada ao item I.

Devo acrescentar, porém, que a primeira e talvez a mais importante medida reclamada por uma solução correta do nosso problema cambial já está sendo examinada pela Câmara. Trata-se do projeto que reajusta a tarifa aduaneira, projeto ao qual, na Comissão de Economia, pretendemos dar prioridade tôda especial, tão logo nos venha às mãos, o que até esta data — 23 de janeiro — ainda não ocorreu.

CAPITAIS ESTRANGEIROS

P. — Qual o principal fator da ausência de inversões estrangeiras no país?

R. — A meu ver, a causa principal do baixo nível de investimentos externos, em nosso país, é o clima de insegurança que os investidores devem enfrentar.

É bem verdade que, sob muitos aspectos, essa insegurança é muito mais aparente do que real. No caso, porém, as aparências prevalecem sôbre a própria realidade.

A falta de uma política cambial definida e realista, a campanha xenófoba em que os próprios detentores de cargos da mais alta responsabilidade por vêzes se têm incorporado e, ainda, as demonstrações de instabilidade política dos últimos anos só podem desestimular a entrada de capitais.

O fato, porém, de algum capital ter entrado, apesar de tudo isso, demonstra que não é preciso muito para modificar êsse clima.

Advertência...

(Continuação da 1.ª página)

sas conferências era um obstáculo a eventualidade do êxito de tais negociações. F.P.

SÓ A PRESENCA RUSSA IMPEDE A REUNIFICAÇÃO

NOVA YORK, 11. O subsecretário de Estado, Herbert Hoover Júnior, declarou que sòmente a presença das tropas russas na Alemanha Oriental está impedindo a unificação da Alemanha.

Hoover acrescentou que "em tôdas as partes da Alemanha é esmagador o desejo de unificação". Falando na Associação de Imprensa Estrangeira, acrescentou o subsecretário de Estado:

"Não fôsse a maquinaria russa, apoiada por umas 22 divisões do exército russo, o povo da Alemanha Oriental teria começado a movimentar-se para unir-se aos seus 50 milhões de concidadãos de Berlim Ocidental e da República Federal Alemã".

Hoover voltou há pouco de uma viagem à Alemanha Ocidental. U.P.

DIFICULDADES CRIADAS PELOS RUSSOS

BONN, 11. O pessoal que chegou a Moscou para abrir a Embaixada da Alemanha Ocidental encontrou sérias dificuldades, segundo um porta-voz do govêrno.

Segundo a fonte, o edifício que lhe foi designado pelo govêrno russo não é adequado e as autoridades russas prestaram ajuda muito limitada. Por essa razão, é possível que tenha de regressar parte do pessoal.

Os diplomatas alemães partiram para Moscou a 20 de janeiro. Ali viram que as autoridades russas lhes reservaram um edifício para a embaixada e o seu aloiamento. O novo embaixador, Wilhelh Haas, chegará a 20 de fevereiro, procedente da Turquia onde tem o mesmo pôsto há vários anos.

Disse o porta-voz que se espera que o govêrno russo dê ao embaixador Haas a liberdade de que goza aqui Valerim Zorin, o primeiro embaixador russo na Alemanha Ocidental. U.P.

NO MUNDO POLÍTICO

(Continuação da 3.ª página)

romper com o governador Jânio Quadros, em virtude dos entendimentos que estariam sendo mantidos pelo chefe do Executivo bandeirante com o presidente da República.

Segundo o desmentido, o propósito da UDN paulista é de continuar colaborando com a atual administração estadual. Asp.

A REESTRUTURAÇAO DO PTN

SÃO PAULO, 11 — Informa-se que, antes do fim do mês corrente, o PTN de São Paulo deverá estar inteiramente reestruturado. Espera-se, entretanto, uma divisão no partido, pois pretendem o sr. Emílio Carlos, presidente nacional do partido, e os elementos que lhe são fiéis lançar um manifesto rompendo com o governador Jânio Quadros.

Outros elementos do partido, porém, não concordam com essa orientação, figurando entre êles a maioria dos deputados estaduais do PTN e a totalidade dos vereadores da agremiação na Câmara Municipal. Asp.

LINO DE MATOS E AS DIFICULDADES ATMOSFÉRICAS

SÃO PAULO, 11 — Quando regressava do Rio, às 15.30 horas de ontem, o avião em que viajava o prefeito Lino de Matos não pôde descer no aeroporto de Congonhas em virtude das dificuldades atmosféricas.

O aparelho sobrevoou o aeroporto durante duas horas, indo, afinal, descer em Santos às 17.30 horas, de onde o prefeito veio de automóvel para esta capital.

O fato provocou sérias preocupações, pois não se tinha qualquer notícia do sr. Lino de Matos, estando marcados vários compromissos para o fim da tarde, inclusive uma recepção ao prefeito de Kansas City. Asp.

BARATA AMEAÇADO DE MORTE

BELÉM, 11 — A propósito da notícia veiculada pela imprensa desta capital, segundo a qual o sr. João Santos, funcionário da Recebedoria de Rendas do Estado, estaria aliciando elementos para assassinar o senador Magalhães Barata, que deverá chegar a Belém dentro dos próximos dias, a fim de tomar parte na campanha eleitoral, para as eleições suplementares como candidato ao govêrno do Estado, o sr. Catete Pinheiro, atualmente na chefia do Executivo Estadual, determinou a abertura de rigoroso inquérito policial a fim de apurar a procedência da grave denúncia.

De acôrdo com determinação do governador, o inquérito será presidido pelo próprio secretario da Justiça Asp.

SENADOR DEMOCRATA QUER A SEGREGAÇÃO RACIAL SEM VIOLÊNCIA

MONTGOMERY, Alabamá, 11 — O senador democrata James Eastland convidou os 15.000 cidadãos do Alabama que participaram ontem à noite de manifestação de protesto contra as tentativas para pôr fim à segregação a lutarem por meios legais sem recurso à violência. Aludindo às violentas manifestações realizadas na Universidade de Alabama contra a presença de uma estudante negra, senhorita Authorine Lucy, acrescentou o senador que semelhantes atos sòmente poderiam favorecer os inimigos da segregação. Afirmou enfim o senador democrata que submetendo o caso aos tribunais federais, os Estados do sul poderiam retardar indefinidamente a aplicação da ordem da Côrte Federal destinada a liquidar a segregação nas escolas e universidades. FP.

A IUGOSLÁVIA NÃO MANDARÁ DELEGAÇÃO AO CONGRESSO DO P. C. RUSSO

BELGRADO, 11. O govêrno da Iugoslávia anunciou que não enviará delegação alguma ao 20.º Congresso do Partido Comunista da Rússia, que se reunirá em Moscou no dia 14 próximo.

Brank Draskovic, porta-voz do Ministério do Exterior iugoslavo, disse apenas que é provavel que o embaixador iugoslavo em Moscou, Pobrizoje Vitic, assista ao Congresso na qualidade de observador.

Quanto às visitas que o marechal Tito pretende fazer a outros países, disse Draskovic que continuam as conversações sôbre a visita do chefe de Estado iugoslavo à França e que ainda não se tratou da data da sua viagem à Síria e ao Líbano. "Não sei se o presidente Tito irá antes a Paris ou a Moscou", disse o porta-voz. U.P.

NEGOCIAÇÕES RUSSO-NIPÔNICAS

LONDRES, 11 — Encontram-se novamente em "impasse" as negociações nipo-russas em Londres relativas às questões territoriais. No transcurso da 21ª. sessão da conferência para a normalização das relações entre os dois países, realizada ontem na Embaixada do Japão, Jacob Malik, embaixador da Rússia nesta capital e chefe da delegação do seu país, repetiu sua proposta de entregar ao Japão as ilhas de Habomai e de Shikoton, mas Matsumoto, chefe da delegação japonêsa, declarou que se a Rússia não restituisse igualmente as duas ilhas de Kunashri e Iturufu, situadas ao sul das Kurilas não poderiam ser estabelecidas relações amistosas entre o Japão e a Rússia e seria extremamente difícil a conclusão de um tratado de paz entre os dois países. — F.P.

Manifestação

(Continuação da 1.ª página)

França em Marrocos, e pela Presidência do Conselho marroquino.

Anuncia êsse comunicado que André Louis Dubois, em nome do govêrno francês, e Berrai, em nome do sultão, "assinaram um protocolo relativo à transferência, ao govêrno marroquino, dos poderes de gestão e ao exercício, pela Residência Geral, das competências que lhe são reconhecidas pelo acôrdo em vigor durante o período que vai da data da assinatura do Protocolo até o término das próximas negociações franco-marroquinas. Certas questões que não puderam fazer objeto de um acôrdo serão examinadas ulteriormente", acrescenta o comunicado. F.P.

ACAMADO O CONDE ATTLEE

LONDRES, 11 — Encontra-se acamado o conde Attle, que foi vítima, a noite passada de um acidente de automóvel, quando viajava de sua residência no Buckinghamshire para a capital, a fim de assistir a um jantar em sua honra. O ex-líder trabalhista sofreu contusões nas costelas.

Lady Attlee, que dirigia o carro, foi ligeiramente ferida na cabeça. — F.P.

SIMPÓSIO DE HISTÓRIA DA CIDADE

Grandes nomes das letras, artes, ciências e da cultura brasileira na reunião — Início dos estudos para comemoração do IV Centenário do Rio de Janeiro — Discutirá o simpósio o temário do I Congresso de História da Cidade

Os primeiros passos para o início dos trabalhos que visem uma condigna comemoração do IV Centenário do Rio de Janeiro, que transcorrerá em 1965, vão ser dados no próximo dia 15 de maio com a realização de um Simpósio, compôsto de 22 grupos de trabalhos, que discutirão as normas gerais e o temário que serão apresentados ao I Congresso de História da Cidade, cuja realização deverá dar-se antes do fim do ano em curso.

Concorre para essa iniciativa com tôda a primazia a Biblioteca Municipal da P.D.F., que possibilitará através do seu acêrvo bibliográfico, um vasto campo de pesquisas sôbre todos os setores da vida carioca. Daí, tanto o Simpósio, como o Congresso, terem o seu patrocínio.

GRUPOS DE TRABALHOS COM PESSOAL ESPECIALIZADO

Os 22 grupos que serão reunidos no Simpósio do próximo mês de maio se constituirão dos maiores valores em cada especialidade histórica do Rio. Assim, os grupos terão, em média, três ou quatro membros. Apenas o grupo de História Militar terá cinco representantes, enquanto os de História Política, Literatura e Jornalismo terão quatro. Dezessete incluirão apenas três nomes, enquanto um terá dois: Jornalismo.

ECONOMIA, LITERATURA, MÚSICA E EDUCAÇÃO

Os grupos de trabalho com os títulos acima terão como seus componentes sempre um historiador especializado e membros das Academias Brasileiras de Letras e de Ciências, das Faculdades de Ciências Econômicas, de Filosofia da U.D.F., Escola Nacional e Música, técnicos de entidades educacionais, como o I. N. E. P., I.B.E.C.C., I.P.E., S.E.M.A., e da Academia Carioca de Letras.

O LIVRO TERÁ SUA HISTÓRIA CONTADA

Um grupo se destinará à pesquisa da história do livro do Rio de Janeiro. Muitas surprêsas e imprevistos serão, por certo, descobertos ou relembrados nas pesquisas e estudos que aparecerão. As bibliotecas e as editoras cariocas, com seus tipos característicos, serão revividos. Três membros terá êsse grupo de trabalho: uma representante da Biblioteca Municipal, um do Instituto Nacional do Livro e um das Bibliotecas da P.D.F.

SERÃO LEMBRADOS OS GRANDES ACONTECIMENTOS MILITARES

O grupo de trabalho encarregado de pesquisar a história militar do Rio de Janeiro é o de maior vulto, sendo incluídos nêle cinco membros, quatro das Fôrças Armadas (Exército, Marinha, Aeronáutica e Polícia de Vigilância da P.D.F.) e um historiador especializado em acontecimentos militares. Êsse será um dos grupos de maior trabalho pois, como é sabido, a cidade já nasceu sob a égide de fatos militares.

RELIGIÕES DO RIO DE JANEIRO

O assunto "religião" é outro tema que oferecerá um vasto manancial de pesquisas ao seu grupo de trabalho. A cidade nasceu sob o signo católico, tendo inclusive o nome de um santo no seu começo. O tempo, porém, encarregou-se de trazer novos horizontes para a questão. O espiritismo e a macumba constituem-se, atualmente, em fontes de pesquisas que a história terá de estudar e analisar profundamente.

Suspensas as...

(Continuação da 1.ª página)

ta os distúrbios estudantis ocorridos em Madri, num editorial intitulado: "Soa a superfície espanhola". Diz o editorial:

"Os distúrbios estudantis romperam a tranqüila superfície da vida de Madri. Foi derramado sangue estudantil, acontecimento que na Espanha é de importância simbólica. A maior parte da imprensa espanhola e os serviços de informação mencionaram apenas o choque entre as facções estudantis em que um jovem foi mortalmente ferido, ou a resistência apresentada por seus amigos contra a polícia, quando quiseram limpar as manchas de sangue no terreno da Universidade. Mas o órgão da Falange, "Arriba", promoveu o jovem à categoria de herói do partido, tombado vítima dos "pistoleiros comunistas ou seus simpatizantes". U.P.

REABERTURA DO MERCADO DE PIMENTA DE AMSTERDAM

AMSTERDAM, fevereiro — Espera-se para breve a reabertura do mercado de pimenta de Amsterdam para entregas futuras, segundo revelam círculos bem informados.

Já foram reabertos os mercados para entregas futuras de borracha, cacau, copra e café.

Das Fábricas CIMO
para o confôrto
de quem estuda!
MÓVEIS CIMO
R. INVÁLIDOS, 139
Tel. 22-4372

REGISTRO SOCIAL

NATALÍCIOS

Faz anos amanhã o sr. William V. Moscatelli, diretor-gerente da Standard Brands of Brazil, Inc. Prestigiosa figura dos meios industriais, o sr. Moscatelli há mais de dez anos se encontra na direção daquela emprêsa, imprimindo-lhe orientação das mais proveitosas.

— Transcorre amanhã o aniversário natalício do sr. Felix Nunes da Costa, que será alvo de várias homenagens.

—o—

DATAS INTIMAS

Completa amanhã, dia 13, seu primeiro aniversário, o menino Dirceu, filho do sr. Juventi Sampaio, funcionário aposentado da Light, e da sra. Dirce da Silveira Sampaio.

—o—

CASAMENTOS

Srta. Ruth Nascimento-Sr. Vicente Zenícola — Realizou-se, ontem, às 11 horas, na Igreja do Bom Jesus do Calvário, à rua Conde de Bonfim, n.º 50, o enlace matrimonial da srta. Ruth Nascimento, filha do auditor de guerra coronel dr. Eugênio Carvalho do Nascimento e sra. Maria Coutinho do Nascimento, com o sr. Vicente Zenícola, filho do sr. Antônio Zenícola e sra. Aderita Chierici Zenícola. Paraninfaram o ato os pais dos nubentes.

—o—

BODAS DE PRATA

Comemoraram ontem o seu 25.º aniversário de casamento, o sr. Humberto Moss Pires de Sá e sua espôsa, d. Adilia de Assis Pires de Sá. As filhas e genros mandaram rezar missa em ação de graças, na Igreja do Senhor Bom Jesus do Calvário, à rua Conde de Bonfim n.º 50.

—o—

FALECIMENTOS

Faleceu em São Paulo d. Leonor Tibiriçá de Sampaio Coelho, pertencente a tradicional família paulista.

Sacerdotes aprendem...

(CONTINUAÇÃO DA 7ª. PAGINA)

mento Nacional da Produção Vegetal, com o apoio dos altos dignitários da Igreja Católica, que o recomendaram às dioceses do interior, as mais interessadas nos problemas de assistência às populações do campo.

ASSUNTOS FOCALIZADOS

O programa desenvolvido constou de ensinamentos sôbre objetivos e filosofia da extensão agrícola, métodos de extensão e noções sôbre crédito rural supervisionado. Foram também focalizados problemas de irrigação, mecanização, conservação do solo, culturas anuais, horticultura, criação de gado leiteiro, suinocultura, avicultura e economia doméstica no campo.

Durante a realização do curso, estêve na Fazenda Ipanema um representante do Serviço de Informação Agrícola, o veterinário Wilson Cardoso Alves, encarregado do Setor de Semanas Ruralistas. Êsse técnico fêz, para os sacerdotes, uma exposição sôbre as atividades do S. I. A., que é o órgão coordenador da cooperação recentemente estabelecida entre o Episcopado e o Ministério da Agricultura.

OS QUE FIZERAM O CURSO

Foram os seguintes os sacerdotes que frequentaram o Curso de Extensão Agrícola, na Fazenda Ipanema: Sabino Loiola, de Sobral, no Ceará. Epaminondas José de Araújo, de Alagoa Grande, na Paraíba. Noé de Azevedo Oliveira, de Itaporanga d'Ajuda, em Sergipe. José Roberto da Silva, de Conceição de Ouros, em Minas Gerais. Luiz Marques Barbosa, de Capela, em Alagoas. João Vicente Leite, Nicolau Wiggers e Norberto Kondó, respectivamente de Santos, Agudos e Lins, em São Paulo. Leucílio de Araújo Nunes, de Cachoeiras de Macacu, e Natanael de Veros Alcântara e Fulvio d'Alessandro, de Marquês de Valença, no Estado do Rio. Gregório Comasete, de Erechim; Roberto Vergilio Cordenonsi, de Santa Maria, e Avelino Dalla Vechia, de Gravataí, no Rio Grande do Sul.

Resenha...

(Continuação da 1.ª página)

duzirem acôrdo sôbre importantes problemas pendentes.

BOLIVIA — O executivo sancionou a nova lei eleitoral, que determina a obrigatoriedade do voto universal de todos os maiores de 21 anos, qualquer que seja a sua educação, opinião e renda.

ESTADOS UNIDOS — Foster Dulles, secretário de Estado, partirá de Washington amanhã para tirar uns dias de descanso no arquipelago das Bahamas. Estará de volta a Washington em 23 do corrente.

— A Casa Branca informou que Eisenhower não modificou de modo algum a sua atitude de oposição ao programa rígido de subsídios aos preços dos produtos agrícolas, aprovado ontem por uma comissão do Senado.

— O embaixador de Israel pediu a Foster Dulles um urgente pronunciamento sôbre a solicitação de seu país, que quer adquirir armas nos Estados Unidos no valor de 50 milhões de dólares.

FRANÇA — Procedeu-se esta manhã, no pequeno cemitério de Herqueville, Eure, à exumação do corpo de Louis Renault. O ataude foi transportado para o Instituto Médico-Legal de Paris, onde se procederá ao exame dos despojos de Louis Renault. A exumação foi ordenada em virtude da queixa apresentada pela viúva, segundo a qual Louis Renault morreu em consequência de sevícias sofridas durante sua prisão em 1944 e não devido a causas naturais.

ITALIA — O presidente do Conselho, Antonio Segni, fêz longa exposição, perante o Conselho de ministros, a respeito da visita que recentemente fêz a Bonn em companhia do ministro do Exterior, Caetano Martino. Disse que as conversações com Adenauer e com o ministro do Exterior alemão transcorreram em clima de cordialidade e compreensão recíprocas.

VATICANO — Manuel Rio, novo embaixador argentino junto à Santa Sé, apresentou credenciais ao Papa Pio XII, em cerimônia que sela o retôrno à normalidade das relações entre a Igreja e o Estado argentino, depois da deposição do govêrno do ditador Juan Peron.

Ainda não...

(Continuação da 1.ª página)

projetada entrevista dos presidentes da Argentina, Brasil e Uruguai.

O encarregado de negócios do Chile em Montevidéu, Carlos Mardones, informou ao Ministério das Relações Exteriores acêrca da reunião tendo por base informações publicadas pela imprensa.

Indicou-se nessas informações que os mandatários do Atlântico sòmente debaterão assuntos regionais, não existindo, portanto, até o momento, qualquer convite formal para que o presidente Ibañez assista à reunião. U.P.

EXALTADA A COOPERAÇÃO DOS PARTIDOS POLÍTICOS HOLANDÊSES

UTRECHT, fevereiro — Falando numa reunião do Partido Popular Católico, por ocasião do décimo aniversário de sua fundação, o professor L. J. M. Bell, vice-primeiro ministro e ministro do Interior, exaltou a cooperação prática entre os diversos partidos políticos holandeses, salientando que, em tôdos os cinco gabinetes em que havia servido, ficaria provado, acima de quaisquer dúvidas, a possibilidade de um entendimento entre os diversos partidos, apesar da diversidade de suas concepções da vida e do mundo em geral.

"Essa cooperação — afirmou — constituirá, sempre, uma de minhas mais caras recordações".

JOALHERIA CONFIANÇA
Jóias Finas
Artigos para presentes
30, Uruguaiana, 30
VENDAS A PRASO

CLÍNICA DR. COSTA JÚNIOR
RAIOS X — RADIUM — TUMORES — PELE
DR. A. F. DA COSTA JUNIOR, da Academia Nacional de Medicina
DR. J. A. VILLELA PEDRAS, Dipl "American Board of Radiology"
DR. FÁBIO PENALVA COSTA, Clínica Dermatológica da F. N. Medicina
RUA MÉXICO, 98 - SALAS 407/8/9 — TEL. 22-1587

VAI A PARIS?
Procura
BANQUE FRANCO-PORTUGAISE D'OUTRE MER
8, RUE HELDER — PARIS
Filiado ao Banco Nacional Ultramarino
Ali encontrará completo serviço bancário, câmbio e de informações a cargo de funcionários que falam português.
(41265)

FAET
a marca dos
VENTILADORES
famosos que proporcionam,
em qualquer lugar
um clima de montanha.

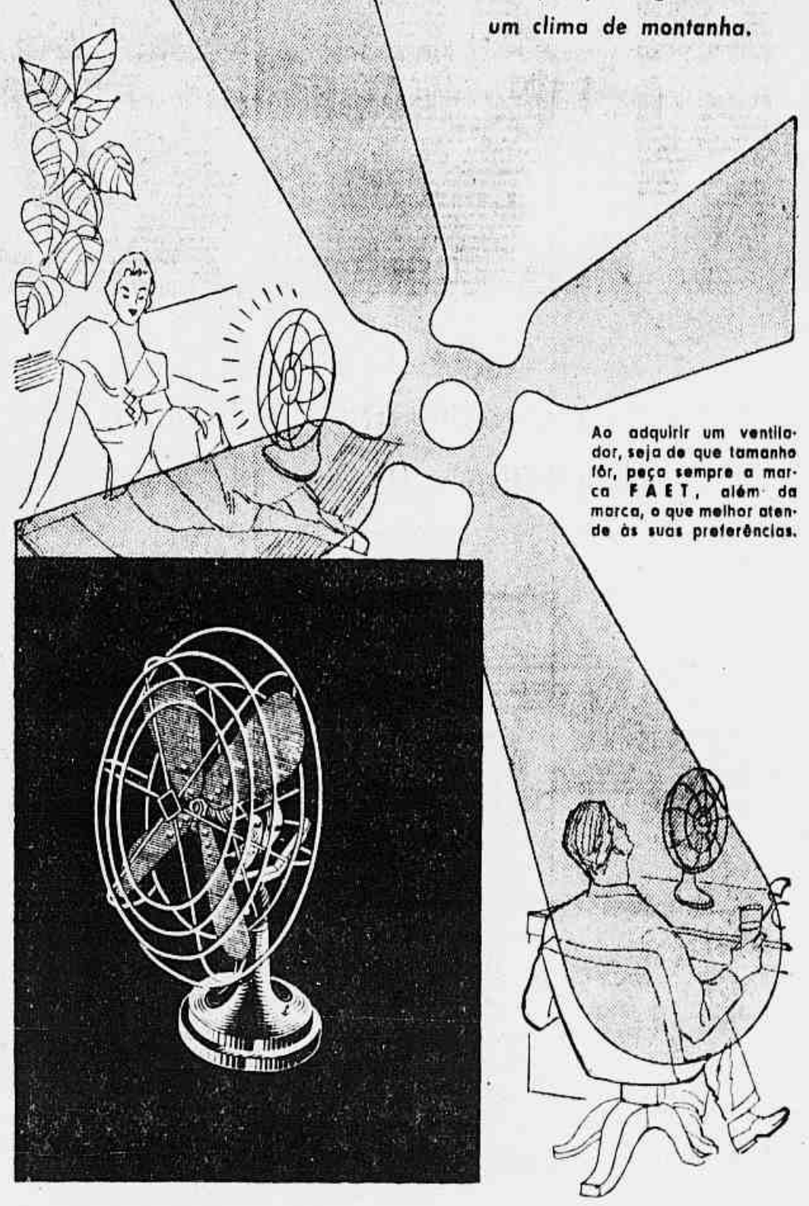

Ao adquirir um ventilador, seja de que tamanho fôr, peça sempre a marca FAET, além da marca, o que melhor atende às suas preferências.

Grande sortimento em vários tipos, côres e tamanhos, com movimentos fixos e oscilantes. Modêlo especial, de luxo, com movimento giratório e fixável, com interruptor.

Todos os modêlos são de construção sólida, material de primeira qualidade e funcionamento inteiramente silencioso. À venda nas boas casas do ramo.

VENTILADORES FAET
fabricados por
METALÚRGICA BOKOR S. A.
Rua Barão de Petrópolis, 347 — Tels.: 28-2214 e 48-1986
Representante em São Paulo:
LUDWIG WILHELM
Alameda Franca, 853
Tel.: 31-2658

A marca FAET garante o artigo.

Voga Publicidade

COM 40 GRAUS À SOMBRA URGE SABER ALIMENTAR-SE

As comidas condimentadas — Uma falha imperdoável — O perigo do excesso de líquidos gelados — Advertência de um técnico em nutrição, opinando sôbre os perigos de certos alimentos durante o calor

Incorrem em grave êrro os que desprezam o uso das frutas, verduras e legumes, eliminando-os da alimentação diária, marcadamente no verão. Essa prática constitui um crime inafiançável contra a saúde, além de infringir o que prescreve a higiene quando determina que uma quarta parte da despesa com a alimentação deve ser gasta com tais alimentos — assim começa o nutrólogo A. Mendes Monteiro uma série de conselhos e advertências ao carioca, agora que o calor domina a metrópole, provocando males de tôda ordem.

As comidas condimentadas

Prejudiciais, mormente nessa fase de verão intenso, são os alimentos de conserva, responsáveis, muitas vêzes, por intoxicações e infecções, oferecendo grande risco de vida. Os erros alimentares, — prossegue o conhecido técnico em nutrição — passam, muitas vêzes, fàcilmente despercebidos. Não chegam a preocupar os serviços de saúde. São, no entanto, suficientes para diminuir a energia e a capacidade humanas, transformando o homem em apático e indiferente, inferiorizando-o mesmo.

Uma falha imperdoável

O homem que, nos trópicos, avançou nos preceitos de escolher morada acorde com o rigor do clima, dando preferência às habitações arejadas, no que se refere à alimentação nada progrediu. No entanto, a importância do problema é capital, tanto quanto a indumentária em dias de canicula intensa, como êstes que o Rio está vivendo agora. Impõe-se recordar, a cada instante, que o "alimento é um capital que se deve conhecer para governá-lo sàbiamente".

O perigo do excesso de líquidos

Prosseguindo em suas considerações sôbre o problema alimentar e a necessidade de orientar o povo, agora, quando o calor é tremendo, o dr. Mendes Monteiro acentua:

"Beber muitos liquidos às refeições e, ainda, por desgraça, gelados, retarda a digestão, além de fazer com que parte do bôlo gástrico se apresse em ir para o intestino, quando devia ter permaneceido no estômago para sua melhor digestão".

O conselho final

Nesta época do ano, — diz o nutrólogo, concluindo suas declarações é indispensável a redução da quantidade dos alimentos, notadamente da carne, ovos, feijão, massas e doces, como das gorduras e dos alimentos gordurosos, por serem grande geradores de calorias no corpo humano. A preferência pelas frutas e legumes, se impõe.

A PRINCESA MARGARET FOI AO CINEMA

LONDRES, 9. A princesa Margaret parece haver abandonado por um momento as saídas "oficiais", em troca de ir quase todos os dias ao cinema ou ao teatro.

Na segunda-feira, a princesa tinha visitado os estúdios de televisão de Lime Grove, em Londres. Na têrça, assistiu a uma revista no Watergate Theatre. Quarta-feira, foi ao cinema, a uma sessão de desenhos animados. Estava acompanhada por vários amigos, entre os quais Billy Wallace que tinha sido observado muitas vêzes ao lado da princesa, em suas saídas ao teatro, cinema e "night clubs".

Chegada discretamente a pé, ficando seu carro a 200 metros da entrada, a princesa, como todo mundo, pagou seu lugar de 2 shillings e 1 penny e, após o espetáculo, partiu ainda mais discretamente em companhia de seus companheiros. F. P.

DIFICULDADES PARA O ALGODÃO

S. PAULO, 11 — Depois do Carnaval uma comissão de elementos ligados à indústria algodoeira de São Paulo irá ao Rio, com a finalidade de se avistar com o presidente da República e com outras altas autoridades federais. A essas personalidades os paulistas farão uma exposição minuciosa da situação de dificuldades que se delineia para o algodão, nosso principal produto exportável. Reivindicarão, também, proteção à produção e comercialização do algodão no corrente ano.

A decisão nesse sentido foi tomada após uma reunião havida, ontem, no Palácio de Campos Elísios, da qual participou o governador do Estado, como noticiamos — M.

RESTITUIÇÃO DE ILHAS JAPONÊSAS

TÓQUIO, 11 — O vice-ministro do Exterior, Morishita, reclamou solenemente, hoje, a restituição ao Japão das duas grandes ilhas de Etrop e Kunashiri do arquipélago das Kurilas. Falando perante a Comissão de Assuntos Estrangeiros da Dieta, acentuou Morishita: — "Kunashiri e Etrop sempre foram consideradas como território japonês desde o Tratado de Shimoda, de 1855. Essas duas ilhas jamais fizeram parte do arquipélago das Kurilas, a respeito do qual o Japão abandonou qualquer pretensão pelo Tratado de São Francisco. Proclamamos a nossa determinação de reclamar a sua restituição". — F.P.

Dos Estados...

(Continuação da 4.ª página)

Estado de São Paulo, temos atualmente, só em território paulista, mais de 50 mil fábricas, nas quais estão empregados cêrca de 850 mil operários. M.

DIA DA INDUSTRIA — Dentre as comemorações do "Dia da Indústria", que transcorre no próximo dia 18 do corrente, figura a concessão, através do Serviço Social da Indústria, de medalhas de ouro aos trabalhadores mais antigos na mesma indústria. A entrega dessas medalhas será feita numa grande festa de confraternização entre empregadores e empregados, programada para êsse dia. Asp.

ASSOCIAÇÃO RURAL — Foi inaugurada em Guariba, a nova sede da Associação Rural da localidade, cujo custo orçou em 800 mil cruzeiros. A principal economia de Guaribá é a plantação de cana de açúcar, embora a produção de modo geral seja mista, estando o café em terceiro lugar. Duas grandes usinas de beneficiamento de cana estão instaladas no local, representando uma produção na ordem de 300 milhões de cruzeiros, atingindo a produção em geral a 500 milhões de cruzeiros.

Das solenidades participaram personalidades do meio agrícola, inclusive o sr. Iris Meinberg, presidente da Confederação Rural Brasileira, que foi homenageado na ocasião. M.

JUNTA COMERCIAL — A Comissão nomeada pelo governador do Estado para estudar a reforma da Junta Comercial já concluiu o trabalho. O projeto de lei elaborado considera a necessidade de definir os órgãos constitutivos da Junta, de modo a fixar-lhes as atribuições e responsabilidades com a indispensável precisão.

Provê a Secretaria de uma estrutura compatível com seus encargos, aumenta para 8 o quadro de vogais; atualiza o quadro do pessoal e extingue a função gratificada de chefe do Serviço de Fiscalização.

As despesas decorrentes da execução da Lei ocorrerão à conta das verbas próprias do orçamento. M.

EQUIPAMENTO PROVISÓRIO — Firma de capital misto brasileiro e americano, vai ser brevemente instalada em São Paulo para produção de equipamentos de sinalização ferroviários e freio a ar comprimido. Para tanto, estudando o assunto, se encontra em S. Paulo uma missão de técnicos da Westinghouse. M.

MUNICIPALISMO — No dia 24 de março será realizada na cidade de Barretos uma concentração municipalista à qual comparecerão o governador do Estado e secretários, prefeitos e vereadores dos Municípios vizinhos. Tal concentração originou-se de entendimentos havidos entre a Associação Paulista de Municípios e o prefeito municipal e Câmara Municipal de Barretos. Asp.

ITINERÁRIO DAS ARTES PLÁSTICAS

JAYME MAURÍCIO

ONDE ESTÁ A "AVANT-GARDE"?

Um artigo-indagação de Dore Ashton — A adesão em massa ao abstrato cria problemas — Novos mal orientados e novos bem encaminhados — Uma tentativa de definição

Com a similaridade crescente no estilo das artes plásticas em todo o mundo, torna-se cada vez mais difícil distinguir onde está a verdadeira "avant-garde" e o que não passa de uma presumível e hipotética "avant-garde". O caráter heróico de uma vanguarda, seu tom aventureiro, seu isolamento da massa comum, são os itens buscados no estudo do crítico americano Dore Ashton. Resumindo observações armazenadas durante um ano de estada na Europa, Ashton coloca em xeque o problema da "avant-garde" de nossos dias em têrmos bastante interessantes. E' êsse artigo que procuraremos hoje resumir para nossos escassos leitores dêstes dias carnavalescos, já que nada na paisagem sugere qualquer coisa mais objetiva.

Desde que tôda a chamada "avant-garde" é hoje abstrata, conclui-se que a condição de "abstrato" não incide mais numa posição de "avant-garde". E desde que, também, milhares de obras da arte européia contemporânea denotam um nítido sentido expressionista, conclui-se igualmente que é difícil situar-se uma "avant-garde" em nossos dias. Há um elemento torrencial neste "rush" para o abstrato que contraria os requisitos indispensáveis a uma categorização, seja êste "rush" classificado como tendência ou estado intermediário.

A atual predominância na Europa de uma corrente de expressionismo abstrato é um movimento destinado a superar os valores tradicionais. Dono de um caráter experimental êsse movimento permitiu uma safra creativa digna de registro, renovando velhos conceitos de perspectiva e abrindo caminho para uma nova concepção de espaço que os cubistas jamais imaginariam. Fugindo aos maneirismos estáticos e estabelecendo um salutar respeito pelos valores intuitivos, êste movimento cresceria de projeção não estivesse atualmente minado e ameaçado por uma notória perversão de seus primeiros princípios. Por tôda a Europa existem os artistas que, embora jurando pela sua liberdade pessoal, de há muito renderam-se ao jargão de uma espécie de expressionismo abstrato internacional.

A ânsia de sucesso entre os jovens pintores não deve ter mudado muito no intervalo de um século. Apenas, hoje em dia o sucesso pode ser difundido muito mais ampla e rápidamente, contando conseqüentemente com maior recompensa pecuniária. O primeiro reflexo dêsse estado de coisas é a implantação de uma voga ou moda em artes plásticas, que tiraniza boa parte daqueles que poderiam integrar uma "avant-garde", fazendo com que seus estilos sejam alterados — às vêzes até inconscientemente — segundo as ordens emanadas do barômetro artístico. Também irritante é o côro de um grande número de artistas jovens, sempre prontos a entrarem na arena e declararem sua condição de militantes de "avant-garde", convertendo-se em instrumento de dócil manejo nas mãos dos agentes de vendas, que pelo fato de poderem "fazer" ou "destruir" um artista, a seu bel prazer, constituíram-se em elementos não raro nocivos ao universo das artes plásticas.

A insistência com que se procura afirmar que a liberdade tem que ser conquistada na pintura ou escultura é uma insistência de adolescente, de vez que o jovem artista de hoje realmente não precisa libertar-se, coisa que já foi feita para êle há muito tempo. O novo "informalismo" (na América Tobey e Pollock) não é realmente revolucionário, expressando-se mais como uma sorte de polêmica, um movimento dadaista sem a ironia ou totalidade de Dada. Estimulando a crença no automatismo a ponto de apresentarem exercícios automáticos como obras de arte finalizadas, êsses artistas erram ao fazer do automatismo não "meio", mas "fim".

Os aspectos negativos do ramo europeu do expresionismo abstrato foram melhor demonstrados numa gigantesca mostra organizada em Paris por Edouard Jaguer. Intitulada "Fases da Arte Contemporânea", com um falso subtítulo de "primeiro confronto internacional de arte experimental em Paris", reuniu mais de cem artistas, procedentes de doze países diversos. No catálogo Jaguer fala da primitiva "avant-garde" (1913-1930), lamentando que todo o movimento artístico, até cinco anos atrás, sofresse de uma nostalgia dessa era heróica. Então, chegou a onda daquilo que Jaguer qualifica de "art imaginaire" e Tapié de "art autre", calcada em experiências primordiais, na poesia do desconhecido e numa vaga fuga psicomotora para o artista. Tudo aquilo que possa aparecer como produto de um gesto momentâneo é livre e justificado. E' o campo extremista do "informalismo".

O impulso do automatismo, garantido por Breton e os antigos surrealistas, colocou Jaguer e muitos outros em situação paradisíaca frente à crítica. Não são mais os valores específicos de uma obra de arte que estabelecem suas qualidades, mas sim o caráter polêmico desta obra. Daí o pesadelo dos que visitavam a mostra de Jarguer, onde estava presente o que é tido como a atual "avant-garde" internacional, ainda que dela participassem alguns dos mais talentosos artistas europeus de hoje. Ficavam, todavia, perdidos no mar de mediocridades, na maré dos pintores que "deixam" sua obra simplesmente "acontecer". Presumìvelmente algumas daquelas monstruosas paródias não passavam de protestos contra a tradicional cozinha francesa. Mas soavam como protestos de gente ainda por amadurecer.

Entre o expressionismo abstrato que merece nossa consideração está Camille Bryen, Roger-Edgard Gillet, Pierre Soulages, Joe Downing (um jovem americano que se experimenta pacientemente na corrente linear) e Paul Jenkins (outro jovem artista americano). O restante de uma mostra como essa, entretanto, incorre no mal daquela arte histérica que se cognomina a si mesma de "avant-garde" e que pelo esfôrço dos seus paladinos assume importância despropositada, desviando a atenção do público para mediocridade enquanto os artista sérios são eclipsados.

Entre os artistas mais interessantes da escola "informal" está Claude Georges, pintor, com 26 anos de idade. Influenciado por Matta e Hartung, Georges usa a perspectiva criada pela geração dos pintores de após-guerra e demonstra talento abundante, embora compartilhe de muitos dos erros seu grupo: efeitos de superfície, superdramatização da luz e temas que insistem num apêlo ao "science fiction" (Ascending Cathode, por exemplo). Georges, assim como Scanavino e Sonderborg podem ser citados como legítima "avant-garde" pela nova concepção de espaço que possuem e não pelo conteúdo cósmico que possam apresentar. Nem todos os artistas jovens de Paris, entretanto, filiam-se à corrente congregada na exposição de que falamos, como o grupo da Galeria Arnaud, decidido a resistir ao conceito de novidade como critério estético.

Como Cassou observa, o setor mais fraco dêsse expressionismo está na Alemanha e Escandinávia, sendo de notar que a Alemanha, ao invés de patrocinar uma renovação e reinterpretação do expressionismo de 1910, limita-se a assimilar versões bastardas do expressionismo abstrato americano e francês. Willi Baumeister, por exemplo, não passa de um "pasticheur", imitado pelos seus alunos, que como o mestre tomam sua arte emprestada de Miro, Hartung, Kandinsky e dos japonêses. Exceções, porém, são Sonderborg, Karl-Otto Gotz, Hann Trier, Fassbender e Thieler, que atestam boas possibilidades. Quanto a Escandinávia, uma exibição de 4.000 obras realizada em Roma revelou quão pequeno é o número de talentos capazes de impressionar.

Ao buscarmos uma real "avant-garde" deve-se insistir na presença da "forma". Não a forma segundo seu tradicional conceito, mas uma classe de forma pictórica composta de elementos distintos. Ainda que o gesto instantâneo seja ponto de partida para uma idéia, não pode ser levado em conta de um critério artístico.

Um poeta americano situa a atual "avant-garde" poética como aquêle grupo que conseguiu sintetizar as descobertas dos primeiros pesquisadores. Não acontecerá a mesma coisa na arte visual? Não consistirá a legítima "avant-garde" de hoje num movimento destinado a assimilar as vitórias e lições da revolução da primeira metade do século XX, desenvolvendo-as calmamente numa linha progressiva e definida?

Eis algumas das conclusões a que chegou Dore Ashton. Medite o leitor e sôbre tais resultados tire a sua conclusão. Antes porém visite a única exposição no Rio onde se poderá encontrar alguns dos mais brilhantes artistas da chamada "avant-garde": a mostra do patrimônio artístico do Museu de Arte Moderna do Rio na Rua da Imprensa 16-A. Nessa exposição o leitor encontrará trabalhos representativos da grande maioria dos artistas apontados pelo crítico americano nesta sua análise.

ESCLARECIMENTO DA ASSOCIAÇÃO BRASILEIRA DE CRÍTICOS DE ARTE

A Associação Brasileira de Críticos de Arte, em virtude de dúvidas surgidas sôbre a consulta que lhe foi feita pela Comissão Nacional de Belas Artes, confirma a sua comprovada orientação de não tomar nenhuma iniciativa importante sem ouvir préviamente os seus membros efetivos. Esclarece, ainda, o seguinte, a respeito do pedido da CNBA:

1 — O seu presidente, Sergio Milliet, recebeu, em dezembro, carta do presidente da CNBA, solicitando indicação de nomes para a renovação da mesma Comissão.

2 — O seu secretário, Mário Barata, com delegação de poderes, por escrito, de Sérgio Milliet — que no caso representava os críticos de São Paulo — convocou reunião dos críticos do Rio para o dia 29 de dezembro último.

3 — Essa convocação, como de hábito há 7 anos, foi feita por telefone. Não se encontrando em casa o crítico Mário Pedrosa, foi-lhe deixado recado com a pessoa que atendeu ao aparelho e que se prontificou a retrasmiti-lo.

4 — Realizou-se a reunião, com a presença da maioria dos críticos do Rio, membros efetivos da Associação, e com a citada delegação de poderes de Sérgio Milliet.

5 — Foi indicada, por unânimidade, a seguinte lista tríplice de críticos: Antônio Bento, Sérgio Milliet e Santa Rosa. Não se indicou a relação de nomes considerados como críticos tradicionais ou acadêmicos, por motivos óbvios.

6 — Cumpre, por fim, acentuar que não competiria, em hipótese alguma, indicação a ser feita pela Associação Internacional de Críticos de Arte como, certamente por equívoco, deixou entender Mário Pedrosa, e sim pela Associação Brasileira, na forma prevista pelas leis do país.

A Associação Brasileira de Críticos de Arte, agradecendo a divulgação dêste esclarecimento, lamenta que dêsses fatos se haja originado desnecessário incidente através de uma carta pública que preteria normais e correntes entendimentos entre colegas, de acôrdo com a ética profissional e o espírito de camaradagem, que devem reinar entre os seus consócios.

PROFESSOR AMERICANO LECIONARÁ EM SÃO PAULO

S. PAULO, 11. Chegara a São Paulo na próxima segunda-feira o sr. M. B. Dickerson, professor titular de Business Administration, na Michigan State University, e que vem a São Paulo especialmente com a finalidade de lecionar "Atividades Administrativas e Relações Humanas" no Quinto Curso Intensivo de Administradores, mantido pela Escola de Administração de Emprêsas de São Paulo, da Fundação Getúlio Vargas. A presença do professor Dickerson na referida escola resulta de um convênio firmado pela Fundação Getulio Vargas e o "International Cooperation Administration", segundo o qual o Govêrno americano promove a assistência técnica de especialistas do ensino de administração, enviados em missão universitária para êste país, a fim de dirigir e orientar o ensino ministrado pela Escola de Administração de Emprêsas, em atividades em São Paulo há cêrca de ano e meio. AN-SINB.

PERSONALIDADES AMERICANAS CONDECORADAS pelo govêrno brasileiro

WASHINGTON, 11 — A Embaixada do Brasil nesta capital anunciou hoje ter sido assinado antem, no Rio de Janeiro, pelo presidente Kubitschek, decreto conferindo a Ordem do Cruzeiro do Sul a duas personalidades americanas.

Os agraciados com a condecoração brasileira são os srs. Merwin Bohan, ex-embaixador dos Estados Unidos, a quem foi atribuida a Grã-Cruz da Ordem, e Harvey Walker, professor de Ciência Política na Universidade de Ohio, que foi feito comendador. F. P.

MARINHA

ASSUMIU ONTEM O NOVO SUBCOMANDANTE DA GUARNIÇÃO DO C.F.N.

Candidatos ao Colégio Naval chamados — Movimentação dos navios transportes — Atos do ministro — Vai cursar no estrangeiro — Apresentações

Assumiu ontem as funções de sub-comandante da guarnição do quartel central do Corpo de Fuzileiros Navais, o capitão de mar e guerra Candido da Costa Aragão.

O comandante Aragão ingressou nas fileiras do então Regimento Naval em 1927. Possui os cursos de Aperfeiçoamento do Exército e Guerra Naval.

Na oportunidade o comandante Aragão manifestou a sua satisfação por haver galgado todos os postos da escala hierárquica até chegar a subcomandante de tão tradicional corporação.

Atos Assinados Pelo Titular da Pasta

O ministro Alves Câmara assinou ontem os seguintes atos: dispensando o capitão de corveta Geraldo

Com. Cândido da Costa Aragão

Luiz Brandão Ungerer das funções de imediato da corveta "Solimões"; designando o escriturário Icero Florentino de Souza para ter exercício na Delegacia da Capitania dos Portos do Distrito Federal e Estado do Rio de Janeiro, e São João da Barra; agraciando com o distintivo de comportamento o fuzileiro Mauro Medeiros; expulsando das fileiras do Corpo de Pessoal Subalterno da Armada, a bem da disciplina, por má conduta habitual, o marinheiro Manoel dos Santos.

Apresentações

Por diversos motivos, apresentaram-se, ontem, à Diretoria do Pessoal o almirante José Luiz da Silva Junior, os comandantes Orlando Francisco Pinhel, Sidney Franco Aché, Orlando Carvalho de Almeida, João Carlos de Freitas Raulino, Rubem José Rodrigues, e os tenentes Roberval da Fonseca Rolins e Romualdo da Silva.

Vai Realizar Estudos No Estrangeiro

O ministro Alves Câmara assinou ontem portaria concedendo um ano de licença ao capitão de fragata José Alvaro Rodrigues para realizar estudos no estrangeiro.

Movimentação de Navios

A corveta "Purus" chegou a Santos procedente do Rio; o navio "Raza" suspendeu de Paranaguá com destino ao Rio; o Aviso "Rio das Contas" chegou a Angra dos Reis procedente do Rio; o rebocador "Tridente" suspendeu de Fortaleza com destino a Natal.

Candidatos à Matrícula na Escola e no Colégio Naval Chamados..

Os candidatos à matrícula na Escola Naval procedentes do Colégio Militar, que ainda não fizeram entrega, na Secretaria da Escola, do certificado de conclusão do curso científico e da declaração de notas para efeito de classificação, deverão fazê-lo até o dia 18 do corrente; e os que, por quaisquer motivos, tenham desistido da matrícula deverão fazer comunicação nesse sentido à Secretaria da Escola.

O candidato Amy Kiffer deverá apresentar o certificado de conclusão do curso científico até a mesma data. O candidato Carlos Alberto do Nascimento Costa deverá comparecer à Secretaria da Escola para tratar de assunto de seu interesse.

COLEGIO NAVAL — Devem comparecer, com urgência, ao Serviço de Seleção do Pessoal, os seguintes candidatos ao Colegio Naval: Luiz Alberto Moreira, Rui Henrique Hachiya d'Anaquim Cruz e Morvan Coutinho Dolabela.

Programa de Movimentação dos Navios Transportes

Programa de movimentação dos navios transportes "Custódio de Melo" e "Barroso Pereira" durante os meses de março e abril do corrente ano. TrT "Custódio de Mello" Fevereiro - Dia 23 - Partida do Rio de Janeiro para Recife; Março dia 1 - partida do Recife para Maceió; dia 7 - partida de Maceió para Santos (com escala no Rio de Janeiro); dia 18 - partida de Santos para o Rio de Janeiro; e 24 partida do Rio de Janeiro para Recife; Abril - dia 4 - partida do Recife para Santos; e 14 - partida de Santos para o Rio de Janeiro. TrT "Barroso Pereira" - Março - Dia 1 - Partida do Rio de Janeiro para Fortaleza; dia 10 - partida de Fortaleza para Natal; dia 13 — partida de Natal para Recife; dia 19 - partida do Recife para Santos (com escala no Rio de Janeiro), dia 30 - partida de Santos para o Rio de Janeiro; Abril - dia 8 - partida do Rio de Janeiro para Belém; dia 18 - partida de Belém para Manaus; e dia 30 - partida de Manaus para Belém.

ORGANIZAÇÕES VENDITTI
Roma, Via XX Settembre, 3.
Escritório de estudos legais e comerciais, todo e qualquer gênero de negócios em qualquer país, encarregados de confiança, informações, representações por conta dos compatriotas.
5933

ACORDEONS MAIS BARATOS NO BRASIL
CASA ACORDEON AZUL
Avenida Rio Branco, 277-Rio

COMPAGNIE MARITIME DES CHARGEURS REUNIS
TRANSATLÂNTICOS DE LUXO
PARA O NORTE:
LAVOISIER
16 de fevereiro
LAS PALMAS
LISBOA
VIGO
LE HAVRE
PARA O SUL:
Charles Tellier
21 de Fevereiro
SANTOS
MONTEVIDEU
BUENOS AIRES
Informações:
AGÊNCIA GERAL:
Av. Rio Branco, 11/13
Tel.: 43-4915
e em tôdas as agências de viagens.

HOTEL BUCSKY — NOVA FRIBURGO — Tel.: 1403
Agradecemos aos distintos hóspedes que nos distinguiram com a sua preferência e avisamos que durante êste mês não poderemos atender nenhuma reserva. Sòmente em março teremos a honra de oferecer os nossos serviços e o confôrto aqui sempre encontrado, tal como: comida farta e sadia, preparada por mestre-cuca internacional recém-chegado. Para seus filhos recreios convidativos. Preços módicos. Tôdas as dependências com água, quente e fria centralizadas. Onibus partindo da Praça Mauá. Reservas no Rio:
RESTAURANTE BUCSKY
Rua do Rosário, 133 — Tel.: 52-6288

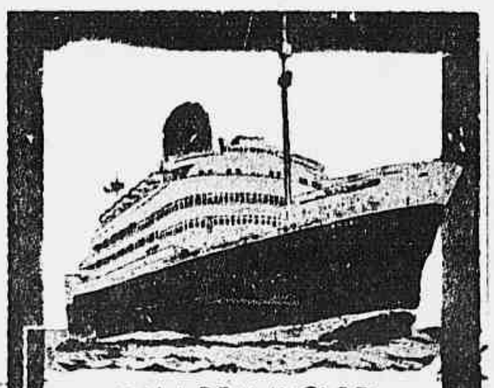

MALA REAL INGLEZA
ROYAL MAIL LINE
SERVIÇOS REGULARES PARA PASSAGEIROS E CARGAS POR PAQUETES LUXUOSOS ENTRE
BRASIL — EUROPA
E RIO DA PRATA
BILHETES TRANSATLANTICOS AERO/MARITIMOS em combinação com SWISSAIR, K.L.M./CIA. REAL HOLANDESA DE AVIAÇÃO, PANAIR DO BRASIL S. A. AIR FRANCE e S.A.S.
Para reservas e demais informações dirigir-se à
ROYAL MAIL AGENCIES (BRASIL) LIMITED
Avenida Rio Branco, 51/55
RIO DE JANEIRO

nenhum momento poderia ser mais oportuno...
PARA V. VISITAR
A FAZENDA Samambaia

...e adquirir o seu lote em Petrópolis

Agora que Vª está em pleno veraneio, é o momento oportuno de fazer uma visita à FAZENDA SAMAMBAIA — a 8 minutos do centro de Petrópolis e à margem da Estrada União-Indústria (Km. 1). Não só é um passeio magnífico que V. pode proporcionar aos seus, como também é a sua chance de conhecer um loteamento de alta classe. Vá a SAMAMBAIA e veja que paisagem!.. e que clima adorável! (Pense um pouco no calor que faz no Rio durante o verão...). É o local ideal para se construir uma casa de campo... para passar o fim de semana... para se possuir um pecúlio de valorização imediata e certa. E depois V. poderá usufruir da piscina, dos campos de tenis e de tôdas as vantagens do SAMAMBAIA COUNTRY CLUB, projetado pelos consagrados arquitetos M. M. M. Roberto.

pagamento grandemente facilitado!

Solicite um prospecto colorido aos endereços abaixo, que nós o atenderemos, ainda hoje.

SEGURANÇA LOWNDES
LOWNDES & SONS LTDA.
Avª Presidente Vargas, 290 - sala 201 - tel.: 23-6047
Avª Treze Maio, 13 - s/202 - tratar com o sr. Miguel Dale

EM PETRÓPOLIS: Av. 15 de Novembro, 804 grupo 402 - tratar com o sr. Ernesto Burrowes
FAZENDA SAMAMBAIA: Escritório da Companhia - Ponte Samambaia

MÚSICA

SOLISTAS PARA A JUVENTUDE ESCOLAR

Acham-se abertas, na sede da Orquestra Sinfônica Brasileira, avenida Rio Branco, 137, 8.º andar, sala 918, das 9 às 12 e das 14 às 18 horas, até o dia 29 de fevereiro de 1956, as inscrições para o concurso de solistas da Orquestra Sinfônica Brasileira nos Concertos da Juventude, patrocinado pelo Ministério da Educação e Cultura em 1956.

As inscrições serão feitas para piano, violino, viola, violoncelo, contrabaixo, canto, flauta, oboé, clarinete, fagote, trompa, trompete, trombone e tuba.

As provas serão realizadas em lugar e dias que serão oportunamente anunciados, na segunda quinzena de março de 1956.

Os programas e condições são os seguintes:

Piano. — a) Peça de confronto: Tocata em dó menor de Bach, "Original"; b) Execução de um concêrto para piano e orquestra à escolha do candidato; c) O pianista que deverá tocar a parte do 2.º piano será fornecido pelo candidato; d) Idade máxima: 25 anos.

Violino — a) Peça de confronto: 1.º tempo de concêrto em lá maior p/ violino e orquestra do Mozart, "K 299", incluindo a cadência; b) Execução de um concêrto para violino e orquestra à escolha do candidato; c) O pianista acompanhador será fornecido pelo candidato; d) Idade máxima: 25 anos.

Viola — a) Peça de confronto: 1.ª suite para violoncelo de Bach em transcrição para viola por Consolini; b) Execução de um concêrto ou de uma peça para viola e orquestra à escolha do candidato; c) O pianista acompanhador será fornecido pelo candidato; d) Idade máxima: 25 anos.

Violoncelo — a) Peça de confronto: 2.ª suite para violoncelo-solo de Bach; b) Execução de um concêrto para violoncelo e orquestra à escolha do candidato; c) O pianista acompanhador será fornecido pelo candidato; d) Idade máxima: 25 anos.

Contrabaixo — a) Peça de confronto: Andante de concêrto para contrabaixo de Koussevitzky; b) Execução de uma peça ou de um concêrto para contrabaixo e orquestra à escolha do candidato; c) O pianista acompanhador será fornecido pelo candidato; d) Idade máxima: 25 anos.

Canto — a) Execução de um trecho de Mozart de livre escolha do candidato; b) Um trecho de compositor concertista moderno de livre escolha do candidato; c) Um trecho em língua vernácula de compositor concertista brasileiro de livre escolha do candidato. Os trabalhos acima, salvo os de Mozart, não poderão ser extraídos de óperas; d)) o pianista acompanhador será fornecido pelo candidato; e) Idade máxima: 28 anos para os candidatos de sexo feminino e 30 anos para os de sexo masculino.

Flauta, oboé, clarinete, fagote, trompa, trombone, trompete e tuba. — a) Execução de um concêrto ou de uma obra para instrumento e orquestra de livre escolha do candidato; b) O pianista acompanhador será fornecido pelo candidato; c) Idade máxima: 30 anos.

Aos candidatos classificados compete a apresentação de material de orquestra para a execução do concêrto ou peça escolhida. No ato da inscrição é obrigatória a prova de idade e compromisso de aceitar as normas estabelecidas para o concurso e acatar o resultado pronunciado pelas bancas examinadoras. Trazer uma fotografia 3x4.

CURSO DE BALLET

Srá brevemente inaugurado o Curso de Ballet dirigido pela professôra Gertrudes Wolff, da Escola de Dança do Teatro Municipal. Haverá turnos nos horários da manhã e da tarde. Informações pelo telefone 32-6790.

CONSERVATÓRIO BRASILEIRO DE MÚSICA

Serão abertas, de 16 a 21 do corrente mês, as inscrições para o Segundo Concurso de Habilitação ao Curso Oficial do Conservatório Brasileiro de Música, cujos exames serão realizados de 1.º a 10 de março próximo.

CONCURSO INTERNACIONAL

Realizar-se-á em Genebra, Suíça, de 22 de setembro a 6 de outubro de 1956, o 12.º Concurso Internacional Musical. Em 1955, 22 países enviaram 263 representantes. Entre os ramos musicais que entrarão no programa estão piano, violão, canto, guitarra e côro. Poderão participar dêsse concurso artistas de 15 a 30 anos, de qualquer procedência. O total de prêmios soma 13.500 francos suíços. Colaborarão com êsse concurso a Orquestra da Suíça Romana e a Rádio de Genebra. As inscrições serão feitas até o próximo dia 14 de julho, devendo os interessados endereçarem-se ao Secretariado do Concurso, no Conservatório de Música de Genebra, Suíça.

ORIENTAÇÃO PEDAGÓGICA DO PIANO

A Academia de Música Lorenzo Fernandez acaba de convidar a professôra Dulce de Saules para realizar o Curso de Orientação Pedagógica do Piano. A finalidade dêsse curso é preparar o candidato dentro dos moldes modernos pedagógicos para desenvolver as aptidões da criança no ensino do piano. Os candidatos deverão apresentar diploma de piano da Escola Nacional de Música ou de Conservatórios reconhecidos. Informações na Secretaria da Academia, à av. Rio Branco, 311, 11.º andar.

Afim de submeter-se a um tratamento de saúde em Boston, partiu anteontem acompanhado de sua familia, para os Estados Unidos o dr. Aloisio de Salles Fonseca, chefe de Clinica do Hospital dos Servidores do Estado e seu ex-diretor. Muito estimado nos círculos médicos e administrativos, o dr. Aloisio de Salles Fonseca teve um embarque bastante concorrido, destacando-se a presença dos srs. Ermiro de Lima, Paulo Dias Costa, Mariano de Andrade, Raimundo de Brito, Artur Lavigne, João Augusto Regala, Costa Lima, Campos da Paz; diretores e chefes de Serviços do Ministério da Agricultura, Saúde e Educação, do IPASE, jornalistas, parentes e amigos.

VIDA CULTURAL

MORTE DE FREI RICARDO DO PILAR

Um acontecimento marcante assinala-se neste dia na vida do mosteiro de São Bento e na das belas artes no Brasil, a morte naquele cenóbio, a 12 de fevereiro de 1700, de frei Ricardo do Pilar, "o mais antigo artista de que se tem notícia em nossa História", depois dos adventícios holandeses do tempo de Nassau.

Como aquêles, não exerceu influência na pintura brasileira nem teve discípulos, pois no caso do monge viveu êle no claustro, afastado do convívio com seus semelhantes, entregue ao misticismo mórbido, conforme assinalou Laudelino Freire.

Frei Ricardo do Pilar era natural de Colônia. Ignorando-se a data de seu nascimento. Em 1670 teria ingressado na vida conventual, professando a 24 de maio de 1695, sendo abade o padre-mestre frei João de Santa-Ana Monteiro.

No mosteiro de Nossa Senhora do Monserrate da Ordem do Patriarca São Bento desta cidade, a vida de frei Ricardo do Pilar foi da maior austeridade, de profundo desprendimento pelas coisas materiais, exceto o embevecimento das belas artes.

"O pintor histórico mais antigo, que conhecemos até hoje — escreveu Araújo Pôrto-Alegre, barão de Santo-Angelo — é frei Ricardo do Pilar; êste célebre artista produziu muitos painéis, que se acham espalhados por alguns templos desta cidade; êle é o autor dos quadros do teto e paredes laterais da Igreja dos Beneditinos, a única igreja em regra do Rio de Janeiro, mas aquêle que funda a sua glória é o painel que representa a imagem do Salvador, colocado no altar da bela sacristia do convento. Muito além de Giotto e Cimabue, aquela imagem produz em nossa alma a mais elevada inspiração religiosa: há nela uma magia incompreensível de expressão e harmonia: a sublimidade da poesia mística, a crença só podem produzir semelhantes maravilhas, e, sem êstes sentimentos angélicos, a terra não possuiria o retrato do **Salvador**, por André del Sarto, o **Ecce Homo**, de Cigoli, e o **Nascimento de Jesus Cristo**, de Siqueira."

Também de outro grande crítico de arte, Gonzaga Duque, recebeu frei Ricardo do Pilar essa apreciação: "A vida dêsse monge recorda a serena existência de frei Giovanini da Fiesole. Como o piedoso decorador da capela de Orvieto, segundo as expressões de Vasari, frei Pilar foi um homem simples e santo nos seus costumes. Separado para todo o sempre das paixões mundanas, envergando sôbre o calor da carne o frio e soturno hábit de monge, aliviava os sofrimentos dos desgraçados com a doçura da sua palavra, com a resignação da sua alma, com a incomparável bondade do seu coração, e à tarde, antes de soar o toque de recolher, dirigia-se à portaria, para dividir com a turba de pobres os provimentos que recebia. Era um alucinado religioso: magro, alto, pálido, concentrado; não trazia outras vestes além do hábito, e alimentava-se sòmente de legumes. De tôdas as suas obras, que foram muitas, ùnicamente nos chega perfeita a imagem do Salvador, que está colocada no altar-mór da sacristia do mosteiro: do fundo escuro do painel destaca-se a elevada estátua de Cristo, empalidecida pelo tempo, porém ainda bela."

N. C.

VÁRIAS

História da cidade — Sob o patrocínio da Biblioteca Municipal desta capital será realizado um Simpósio no próximo dia 15 de maio, com vistas ao I Congresso de História da Cidade do Rio de Janeiro, que discutirá as bases gerais do temário dêsse conclave. Vinte e dois grupos de trabalho discutirão vários pontos que deverão exercer papel preponderante nessa reunião que marcará, na prática, o início dos estudos e pesquisas para os festejos do IV Centenário da cidade. O grupo "A" tratará do setor "História Política", sua composição será a seguinte: representantes do Museu Histórico Nacional, do Departamento de História e Documentação da P.D.F., do Instituto Histórico Brasileiro e dois historiadores de notório saber.

Academia mineira — Belo Horizonte, 11 — Proveitosa e longa foi a última sessão da Academia Mineira de Letras, a que compareceram os acadêmicos Mário Matos, Martins de Oliveira, Anibal Matos, Augusto Lima e outros.

O sr. Mário Matos, após render carinhosa saudação ao professor Antenor Nascentes, comunicou que a Prefeitura Municipal de Juiz de Fóra ofereceu à Academia o "Album de Juiz de Fóra" de 1915, obra inteiramente esgotada, e na qual existe uma ampla resenha a respeito de todos os acadêmicos à época da fundação da instituição.

Foi requerido pelo acadêmico Moacir Andrade um voto de congratulações ao sr. Juscelino Kubitschek, presidente da República, dado o fato de ser o ilustre mineiro benemérito da instituição. Estendia as congratulações ao governador Bias Fortes, que, iniciando o seu govêrno, convidou para a Secretaria da Educação o acadêmico Abgar Renault.

Foi oficialmente declarado inscrito para a eleição de preenchimento da cadeira número 35, vaga com a morte de Silva Guimarães, o professor Orlando M. Carvalho. Foi aprovado o parecer da comissão de inscrição, e a data da eleição foi designada para o dia 1.º, quinta-feira, de março.

Cursos de nutrólogos e dietistas — Encontram-se abertas, à av. Rio Branco, 311 11.º andar, s/1.112, das 9 às 13 horas, de 15 a 25 do corrente mês, as matrículas aos cursos de Nutrólogos, para médicos e Dietistas, para moças, ministrados sob a orientação do Instituto de Nutrição da U.B. e diploma fornecido pela Universidade do Brasil.

O curso de Nutrólogo reservado a médicos, tem a duração de um ano e destina-se a ampliar conhecimentos profissionais no campo da ciência da nutrição.

O curso de Dietista destina-se a moças possuidoras de diploma de curso ginasial ou equivalente e terá a duração de 2 anos.

Tôdas as demais informações serão fornecidas no local das inscrições.

TEATRO

RONDA DE UM REPERTÓRIO

No seu cock-tail de apresentação à crítica, distribuiu a companhia Celi, Tonia Carrero & Paulo Autran um magnífico catálogo sôbre sua programação para 56, de que já falamos nesta coluna. Hoje transcrevemos dêsse catálogo alguns trechos comentando o repertório selecionado pela companhia.

"Quantos espetáculos clássicos que não tiveram uma técnica progredida no campo da maquinaria, e muitas vêzes, sobrecarregados de falsa côr local, não resultaram pesados, porque cheios de detalhes, e lentos pelo contínuo abrir e fechar do pano de bôca, que nem sequer abafava o barulho dos martelos dos maquinistas que furiosamente mudavam cada quinze minutos o cenário?

No nosso caso, em lugar de reconstruir Veneza inteirinha, depois o pôrto de Chipre e mais o castelo de Chipre, por fora e por dentro, preferimos adotar uma convenção de planos abstratos horizontais, de níveis diferentes, fazendo com que o "pathos" de cada personagem, ao chegar aos mesmos, sugerisse o lugar e a atmosfera requeridos.

Assim o cenário será o mesmo para tôda a peça. O que mudará será a composição plástica dos atores e seu maior ou menor intimismo ou exteriorização. (A solução de fazer aparecer cartazes anunciando o lugar da ação, além do fato de que estudos mais recentes desmentem a sua existência no tempo isabelino, foi muito vulgarizada, neste século, em espetáculos de revista, e, a nosso ver, quebraria o rígido "tom" de tragédia. Por isto, tal idéia foi imediatamente posta de lado).

Desta forma, pretendemos obter um espetáculo sem soluções de continuidade e que, como os espetáculos do tempo de Shakespeare, obrigue o público, nesse caso com o auxílio da iluminação, a imaginar e recriar em tôrno do ator o ambiente imaginável."

(Adolfo Celi, sobre *Otelo*, de Shakespeare).

* * *

O teatro de Ionesco não está ainda rotulado, não se enquadra em nenhuma teoria literária, nem se baseia em pressupostos conhecidos. Parece-nos mais fácil defini-lo por omissão: não é um teatro psicológico, nem realista, nem naturalista, nem simbolista, nem expresionista, nem social, nem poético, nem surrealista. Tal vez se possa dizer que é um teatro espontâneo, da espontaneidade dum gato de água brilhando ao sol. Tomemos, por exemplo, "A Cantora Careca". Não lhe perguntemos "o que quer dizer". E' provável que não queira dizer nada e que sua "mensagem", se a tem, seja por demais esotérica. Se não quer dizer nada é porque se contenta, apenas em "ser". Como a flor é, e o verdor dos campos e o azul do céu. Não nos aproximemos dela em têrmos de lógica, porque, nela, a lógica anda de cabeça para baixo, numa perene alucinação, nem procuremos, portanto, compreendê-la. Será melhor senti-la, entregarmo-nos a ela, simplesmente, num relaxamento integral da nossa personalidade, e deixá-la agir em nós. E' possivel que, então, se dê um fato curioso: o de esta anti-peça incoerente e inconseqüente fazer-nos perceber, entre dois esgares, as molas ocultas dos nossos atos mais intrinsecamente nossos, e tôda uma espécie de flora submarina em que o nosso "Eu" nos aparece destorcido, através das lentes da ironia e da sarcasmos. E não só isso: serpenteia, no fundo de "A Cantora Careca", a profunda amargura da própria condição humana. Quem quiser certificar-se disso esprema o diálogo entre o sr. e a sra. Martin, na quarta cena da peça; prove-lhe o suco e sentirá, de certo, um forte travo de fel.

(Brutus Pedreira, tradutor de *A Cantora Careca*).

* * *

Eis que, no desfiar da minha reflexão surpreendi-me proferindo essas três casuais palavras: — "Entre quatro paredes".... Suspendi, dependurado nelas, o pensamento. Repeti: — "Entre quatro paredes"... Não será essa a mais aproximada e sincera "tradução mental" do título de Sartre?... Quando com alguém ou contra alguém precisamos discutir e resolver assunto íntimo ou escabroso, não é assim que maquinalmente nos exprimimos: — "Vamos tratar disso entre quatro paredes"?... Não há nisso tôda a malícia e todo o mistério de um tribunal secreto?... Não é "entre quatro paredes", entre os quatro muros de uma alcova, de um claustro, de uma cela, de um hospital, de um túmulo que se perpetra tôda a desesperante angústia de existir?...

(Guilherme de Almeida, tradutor de *Huis Clos*).

* * *

Bluntschli não é um covarde, e seria vulgar, se o fôsse. O que êle é, na verdade? Um racionalista. Um individualista. Como homem, não deve fidelidade à espécie? Por que há de ser um herói, se mais importante, para êle, é estar vivo? Vale mais deixar um grande nome ou merecer uma estátua, ou continuar vivo? Regimes e fronteiras podem mudar, e em verdade mudam. Mas uma vida perdida não pode ser restaurada. Diz Shaw que não estava satisfeito com uma moral fictícia, ou com uma fictícia boa conduta, como com outros lugares comuns da civilização, ou falsos pretextos como progresso, ciência, moral, religião, patriotismo, supremacia imperial, grandeza nacional e outros chavões de que a imprensa usa e abusa. Acrescentarei a essas palavras que é sempre um prazer traduzir Bernard Shaw, pela limpidez, ousadia e singularidade do seu pensamento. Contudo, entendo, que esta é uma peça "datada" e que precisa ser compreendida no quadro da época — o do século XIX — pois seria um anacronismo a sua apresentação como coisa atual. A guerra dos aviões, dos tanques e dos gases já bastaria para eliminar os Bluntschli. Que dizer, então,, da guerra total dos nossos dias, à base da bomba H? Como "A Viagem do sr. Perrichon só é concebível numa sociedade de duelistas, "O homem e as armas" só é concebível dentro da guerra no velho estilo, em que havia ainda cabimento para formas de heroismo individual. Acabou essa guerra? Viva então Bluntschli, que dela conseguiu escapar!

(R. Magalhães Jr., tradutor de *O Homem e As Armas*).

EDMUNDO MONIZ NO S.N.T.

A notícia de que o jornalista Edmundo Moniz assumiria a direção do Serviço Nacional de Teatro, ante a intenção revelada por Adonias Filho de exonerar-se do cargo, era um boato que circulava constantemente nos meios teatrais durante os últimos dias. O cronista disso sabia mas não quis veicular a notícia com receio de que escolha tão acertada pudesse ser prejudicada por injunções políticas, tão comuns nesses primórdios de govêrno, quando interêsses partidários e estaduais devem ser acomodados. E Edmundo Moniz, sem pressões partidárias ou governadores interessados, apresentava-se com aquelas referências ideais, mas que nem sempre costumam ser levadas na devida conta: inteligência, cultura e conhecimento do organismo que desde ontem encontra-se sob sua direção.

Prevaleceu felizmente o bom senso e foi nomeado para o Serviço Nacional de Teatro aquêle que, lá mesmo, de há muito colabora com o órgão, dominando amplamente seus problemas, necessidades e possibilidades. Edmundo Moniz sabe do que pode dispor, do que precisa e pode fazer, do que é necessário pleitear.

É principalmente na questão da Dramática Nacional que seus pontos de vista nos parecem muito bem ajustados a realidade nacional. A remodelação dessa companhia dentro das bases por êle concebidas constitui um imperativo, dando-lhe estrutura, projeção, estabilidade e base para um trabalho consciente e paciente. Aliás, quer nos parecer que êsse deveria ser um dos pontos a atacar imediatamente em sua gestão, tão importante se nos afigura.

Logo após o carnaval vamos abrir esta coluna a Edmundo Moniz para que fale abertamente aos leitores sôbre a situação do SNT, o que pensa fazer em sua direção e o destino que espera reservar para a Dramática Nacional.

RÁDIO & TV

OUVINDO E ANOTANDO

◆ **PROGRAMAÇÃO DA PRD-5 — A Rádio Roquete Pinto durante os três dias de Carnaval alterou a sua programação para atender melhor aos reclamos de uma cobertura eficiente. De maneira que, o seu horário no domingo, segunda e têrça-feira será o seguinte: início, às 15 horas; término, após a transmissão principal da noite.**

◆ DESFILE DAS ESCOLAS DE SAMBA PELA TV — A TV do Canal 13 transmitirá, hoje, a partir das 20,30 horas, sob o comando de Manoel Jorge, diretamente da avenida Presidente Vargas, o desfile dos Ranchos, Blocos e Escolas de Samba.

◆ **O BAILE DO TEATRO MUNICIPAL PELA PRD-5 — Amanhã, a partir das 23 horas, a Rádio Roquete Pinto estará transmitindo diretamente do Teatro Municipal o tradicional baile carnavalesco que ali é realizado.**

◆ CARNAVAL NA A-3 — Hoje, amanhã e depois a A-3 não apresentará suas habituais atrações de "broadcasting". Nesses dias, as irradiações serão inteiramente consagradas a Momo, com a apresentação dos sucessos carnavalescos em gravações. Na 4.ª-feira, entretanto, retornará o ritmo normal de suas irradiações, com a apresentação dos seus programas.

DOS PROGRAMAS DE HOJE

Jornal do Brasil: 18,00 — Ave Maria; 18,05 — Palestra do Monsenhor Magalhães; 18,30 — Musical; 19,00 — No mundo da ópera; 20,00 — Sociais; 20,05 — Programa Jóquei Clube; 20,30 — Audições; 20,55 — Presente musical; 21,00 — O Jornal do Brasil informa; 21,05 — Suplemento dominical do Jornal do Brasil; 22,00 — Regente de todo o mundo; 23,00 — Canções internacionais; 23,30 — Ritmos; 24,00 — Encerramento.

Vera Cruz: 8,00 — Santo Sacrifício da missa; 9,00 — Acordes vienenses; 9,45 — Vive cem anos; 10,00 — Voz traço de união; 12,00 — Saudação do meio dia; 12,05 — Programa dos astros; 15,05 — Vesperal E-2; 15,45 — Tarde esportiva; 17,55 — Síntese da programação até às 24 horas; 18,00 — Saudação Angélica; 18,10 — Palestra do sr. Cardeal; 18,20 — Minutos melodiosos; 18,30 — Têrço do Santo Rosário; 18,50 — Moldura musical; 19,00 — Sírio Libanês; 19,30 — Aurora; 20,00 — Parada de ritmos; 21,00 — Melodias do passado; 22,00 — Resenha esportiva E-2; 22,30 — Fantasia mexicana.

B.B.C.: 20,00 — Sumário das notícias; 20,05 — Sumário dos programas; 20,06 — Interlúdio musical; 20,15 — Crônica Londrina, de Vamberto Morais; 20,30 — Recital de piano, por Isabel Mourão; 21,00 — Noticiário; 21,15 — Fim da transmissão.

SODRE (Montevidéu), ondas curtas: CXA-4 (48,98 metros), CXA-6 (31,18 metros), CXA-4, 6 e 10: 18,30 — Música de Câmara; Sonatas, Handel; Canção de Schubert, Concerto Sinfônico: Duas sinfonias de C.F.M. Bach; Concêrto para violino e orquestra, K-218, Mozart; Fogos artificiais, Stravinsky; Matias, o pintor, Hindemith. CXA-4 e 10: 22,00 — Música de câmara: Trio (1945), Villas-Lobos; Serenata, Françaix; Concêrto sinfônico: Coros de Monteverdi; Trio-Sonata, Pergolesi; Concêrto Grosso, op. 6, n.º 9, Corelli; Trechos de "Egmont", Beethoven; Sinfonia n.º 8, Schubert. CXA-6: 22,00 — A arte do Clavicórdio na Itália nos séculos 17.º e 18.º: Grazioli e Simarosa.

TV-Rio: 18,30 — Bôlsa de brinquedos; 19,00 — Vamos passear na floresta; 19,45 — Zoo na TV; 20,45 — Justiça à polícia; 20,50 — Jan Session; 21,35 — Gladis — Fatos em desenho; 22,05 — Salve o esporte; 22,20 — Telejornal 13; 22,40 — O que o povo quer saber.

CORÔA DE OURO PARA GINA LOLLOBRIGIDA

VIAREGGIO, 10 — Foi conferida a Gina Lollobrigida para 1954-55 a coroa de ouro correspondente ao prêmio desta cidade ao cinema italiano. Está assim redigida a citação que acompanha essa recompensa: "A atriz cujos filmes durante a temporada 1954-55 tiveram a melhor acolhida da parte do público e cuja atividade artística contribuiu com a maior felicidade para aumentar o renome do cinema italiano no mundo".

A coroa será solenemente entregue a Gina Lollobrigida no transcurso de "soirée" de gala que provàvelmente se realizará nesta cidade na próxima segunda-feira. FP

REGRESSA AO BRASIL O CHEFE DA MISSÃO DO CIME

O chefe da Missão do CIME no Brasil, sr. Warren Graham Fuller, regressou anteontem ao Rio, após uma ausência de dois meses.

O sr. Fuller deixou o país em princípios de dezembro para participar, em Caracas, de uma conferência dos chefes de Missão do CIME na América Latina. Após êsse importante conclave, em que foram discutidos os problemas da emigração européia para o continente, o chefe da Missão no Brasil viajou para os Estados Unidos em gôzo de férias. O sr. Fuller regressou de Nova York por via aérea.

CONSTITUIÇÃO DO "BANCO COMERCIAL DE ANGOLA"

LISBOA, — O Govêrno português acaba de autorizar a constituição do "Banco Comercial de Angola", em estudo há mais de dois anos.

O banco terá um capital social de 50 milhões de escudos, do qual a metade será investida por um grupo do Pôrto, encabeçado pelo Banco Português do Atlântico, a Companhia Açucareira de Angola e a Companhia Colonial de Refinação.

A outra metade será constituida por várias firmas da metrópole e d Angola.

O novo banco será principalmente chamado a aumentar o crédito que a economia de Angola requer para seu desenvolvimento. F.P.

XVIII EXCURSÃO CULTURAL À EUROPA

Sua realização em maio próximo

Atendendo a numerosos pedidos, o Touring Club do Brasil levará a efeito, no corrente ano, mais duas de suas famosas excursões culturais à Europa, que tanto êxito despertaram nos anos anteriores. Serão visitadas as principais cidades da França, Espanha, Itália, Portugal e Alemanha, havendo, ainda, passeios facultativos à Inglaterra e outros países. O primeiro grupo partirá do Rio com destino a Barcelona (onde terá início a excursão), a 1.º de maio, no luxuoso paquete "Provence", da Société Generale de Transportes Maritimes a Vapeur. Reina grande interêsse em tôrno dessa instrutiva e agradável viagem.

PUBLICAÇÕES

"Boletim Estatístico" n.º 52 — Do Conselho Nacional de Estatística. — Está circulando o n.º 52 do **Boletim Estatístico**, publicação trimestral do Conselho Nacional de Estatística (IBGE), destinada à divulgação de estatísticas nacionais e a confrontos internacionais resumidos.

O número lançado — que é relativo ao trimestre outubro/dezembro de 1955 — publica, na parte destinada a estudos e comentários, minucioso trabalho sôbre os estrangeiros no Distrito Federal, contendo numerosas tabelas que especificam a procedência, a distribuição por idade, a proporção de naturalizações e outros detalhes interessantes.

Sob o título "Estabelecimentos Industriais e Comerciais em Diversos Municípios, 1955", são divulgados pela primeira vez no **Boletim** resultados dos inquéritos econômicos do IBGE.

O **Boletim Estatístico** traz, ainda, grande número de tabelas com dados estatísticos relativos a vários aspectos da vida nacional, tais como demografia, produção industrial, meios de transporte, movimento bancário e comercial (inclusive comércio exterior), e um quadro sinóptico das eleições realizadas em outubro de 1954.

O volume é encerrado com uma série de confrontos internacionais.

VIDA CATÓLICA

OS SANTOS SETE FUNDADORES DOS SERVITAS

Sete nobres florentinos, no dia 15 de agôsto de 1633, quando piedosamente celebravam a festa da Assunção da Santíssima Virgem, tiveram, cada um, uma visão de Nossa Senhora, convidando-os para uma vida mais perfeita.

Combinaram então cumprir a determinação da Santíssima Virgem, renunciando a tôdas as suas riquezas.

Vestidos pobremente, retiraram-se a 8 de setembro seguinte para uma casa humilde, onde celebraram a Natividade de Maria Santíssima.

Certa vez, quando mendigavam de porta em porta, uma criança de cinco meses apenas, chamou-os de "Servos de Maria".

Êsse prodígio determinou a sua retirada para um monte próximo, onde estabeleceram um instituto, chamado dos Servitas, aprovado pelo Papa Inocêncio IV.

A nova Ordem ràpidamente se ramificou pela Itália, França, Alemanha e Polônia, prestando relevantes serviços.

Os sete fundadores tiveram o dom dos milagres e viveram cercados pela veneração do povo.

Foram todos sepultados no mesmo túmulo, tendo sido canonizados pelo Papa Leão XIII.

SANTOS DE HOJE

Reginaldo, Damião, Aleixo, Gaudêncio, Modesto, Eulália.

— Domingo da Quinquagésima. Começa hoje o exercício das 40 horas. Epístola 1 Cor. 13, 1-13. Evangelho de S. Lucas, 18, 31-43.

SANTOS DE AMANHÃ

João de Brito, Agabo, Lucínio, Benigno, Jordão, Fusca, Maura.

SANTOS DE TÊRÇA-FEIRA

Valentim, Apolônio, Moisés, Cirião, Eleucádio, Vidal, Zenão, Bassiano, Joana.

SANTOS DE QUARTA-FEIRA DE CINZAS

Faustino, Jovita, Catão, Cláudio, Jordão, Lúcio, Saturnino, Cástulo, Georgia, Agápis.

— Dia de jejum e abstinência.

VISITA DO NÚNCIO

Belo Horizonte, 1 — Chegará no dia 16, para uma permanência de quatro dias na Capital, Dom Armando Lombardi, núncio Apostólico no Brasil.

O representante da Santa Sé em nosso país, que vem a Minas com o objetivo de presidir às solenidades de instalação da Diocese de Sete Lagoas, programada para o dia 19 do corrente, bem como da posse de seu primeiro prelado, Dom José de Almeida Batista, será alvo, durante sua estada nesta capital de várias demonstrações de aprêço por parte do povo e do govêrno mineiro.

CARNAVAL — PALESTRA DO CARDEAL DOM JAIME CÂMARA

Em vésperas de Carnaval, ninguém estranhará uma palavra sôbre êste assunto, mesmo porque de nada serviria, ou pouco adiantaria, a êle referir-nos posteriormente, visto que os males já teriam ocorrido, e muitos dêles seriam irremediáveis. E caso não o fôssem, prevenir é melhor que remediar.

Os festejos carnavalescos não constituem, em si mesmos, nem mal, nem bem. Por sua natureza, o carnaval pertenceria ao rol dos atos indiferentes. Seriam irrepreensíveis e aceitáveis se, divertindo e brincando, desopilassem os fígados; matassem o tédio, alegrassem a existência, sem acarretar inconveniências e grosserias, e muito menos pornografias e imoralidades. Tais folguedos poderiam até transformar-se em espetáculos de representação artística, de que a cidade de Florianópolis deu grandes e belíssimas demonstrações no comêço dêste século. Desde, porém, que as diversões se transformam em loucuras, não só a Igreja, mas todos os homens sensatos só terão de lastimar, sentir e reprovar.

Ano por ano, as estatísticas policiais denunciam a degradação a que se atiram os foliões do carnaval. Nos postos de Pronto-Socorro não há mãos a medir para se atender a quantos até ali são transportados. Enchem-se os hospitais e as prisões. Porém talvez fiquem sem o menor remédio os casos mais dolorosos: a perda da inocência e da honra, a que se expõem tantas criaturinhas inexperientes e incautas. Deveria a Igreja, Mãe extremosa dessas almas, calar ante o infortúnio anualmente repetido, a ceifar tantas vítimas? Não será, pelo contrário, de sua mais estrita obrigação alertar a juventude e mais ainda os responsáveis por ela? É certo que, no ano passado, as medidas policiais adotadas já surtiram bons efeitos. A conjugação de esforços das várias autoridades, inclusive das que superintendem a classe de menores, bem como dos militares, teve o apoio da imprensa e conseguiu formar uma opinião pública favorável à repressão dos abusos de maior relêvo e conseqüências mais danosas. É preciso que também neste setor da vida urbana haja "Ordem e Progresso" e nêle se façam sentir reflexos do inesquecível Congresso Eucarístico Internacional, de que não destoam as diversões honestas, mas sim as sujeiras e torpezas.

Além desta orientação moralizadora, a Igreja adota uma segunda atitude, complementar à primeira. Se o Carnaval, ao menos como acontece atualmente, ofende a Deus e prejudica as almas, merece atos de piedosa reparação e desagravo a Deus, bem como súplicas em favor dos que estão em perigo de perder-se. Daí as adorações ao SS. Sacramento, as comunhões reparadoras, os retiros espirituais, as penitências e mais atos de piedade e culto, em público ou em particular, a fim de se minorar os males decorrentes do carnaval desenfreado, pecaminoso e satânico.

Não nos referimos aos foliões e dançarinos que se cansam para divertir os outros, mas aos aproveitadores de ocasiões fáceis, aos exploradores da ingenuidade alheia. Famílias cristãs, olhai por vossos filhos e filhas!

CLARK GABLE EM CARACAS

CARACAS, 11 — Chegou ontem a esta capital, com procedência do Panamá, o ator Clark Gable, que aqui permanecerá três dias, durante os quais procurará obter argumentos para futuras películas, prosseguindo depois viagem para Trinidad. F. P.

CARTAZ DE HOJE

BOATES

ARPEGE — "Waldir Calmon e Diamantina Gomes".
BEGUIN — Tel. 25-7272 — "Brasil, de Pedro a Pedro", com Silveira Sampaio e Diana Morel.
BOATE NOVO MUNDO — "Jantares Musicados".
CANOAS — Tel. 37-0235 — "Música e Dança".
CASABLANCA — Tel. 26-7437 — (Fechado).
CIRO'S — Tel. 37-1191 — "Música e Dança".
DRINK — "Djalma Ferreira e seus Millionários do Ritmo".
MAXIM'S — Tel. 37-9644 — "Iris Valle, Carlinhos e Cesar Siqueira".
MEIA NOITE — (Copacabana Palace) — Tel. 57-1818 — "Elza Miranda".
NIGHT AND DAY — Tel. 37-9863 — "Banzo Aiê!", com Marina Marcel.
SACHA'S — "Sacha e Murilo Almeida".
TUDO AZUL — "Guimarães ao Piano".

TEATROS

COPACABANA — "A Fôlha De Parreira", uma maliciosa e divertida comédia de Jean Bernard Luc, com Maria Sampaio, Iracema e todo o elenco dos Artistas Unidos. — Direção de Celi.
DULCINA — "No País dos Cadillacs", com Silveira Sampaio e sua troupe folclórica reeditando um sucesso das boites.
HOTEL GLÓRIA — (Vago).
GLÓRIA —
SERRADOR — "Folia No Catete", revista carnavalesca, com Badaró, Mara Abrantes e grande elenco.
RIVAL — "Bife, Bebida e Sexo", uma deliciosa, comédia com Nicete Bruno, Paulo Goulart e Luis Tito.
RECREIO — "Castiga o Couro", revista carnavalesca com Zeloni à testa de grande elenco.
REPÚBLICA — 22-0271 —:
FOLLIES — "Very Good Carnaval" — revista de reaparecimento de Colé.
JARDEL — "Tudo é Carnaval", revista de Geysa, Joracy Camargo e Alvaro Moreyra, com grande elenco.
MADUREIRA — "Alegria do Peru", uma revista com Zaquia Jorge e suas "girls".
CARLOS GOMES — "Entra na Canoa que a Bôca é Boa" — revista carnavalesca comandada por Virginia Lane e Walter D'Avila.
TEATRO DE BÔLSO — (Vago).
GINASTICO — "Os Filhos de Eduardo", com Cacilda Becker de volta — Remontagem de uma divertida comédia de Sauvayon.
TABLADO — (Vago).

CINEMAS — Cinelândia

CAPITÓLIO — 22-6788 — "Jornais — Desenhos e Curiosidades".
IMPÉRIO — 22-9348 — "Pôrto Da Violência" — com Arthur Franz — Beverly Garland. — (U. S.).
METRO — 22-6490 — "Ama-me Ou Esquece-me" — com Doris Day — James Cagney — Colorido. — (U. S.).
ODEON — 22-1508 — "Vamos Com Calma" — com Oscarito — Eliana — Cyll Farney. — (Nac.).
PALÁCIO — 22-9833 — "Como Usar As Curvas" — com Betty Grable — Sheree North — Colorido. — (U. S.).
PATHÉ — 22-8795 — "Totó Barbeiro Em Sevilha" — com Totó — Isa Barzizza — Franca Marzi. — (Ital.).
PLAZA — 22-1097 — "Ligas Encarnadas" — com Rosemary Clooney — Jack Carson — Colorido. — (U. S.).
REX — 22-6327 — "Amor Traido" — com Jean Gabin — Danielle Darrieux. — (Fr.).
RIVOLI — "Agôsto 13, Sexta-Feira" — com Ivan Castro — Vania Elisabeth. — (Nac.).
VITÓRIA — 42-9020 — "Náufragos Da Vida" — com Glynis Johns — Robert Newton — Colorido. — (U. S.).

Centro

FLORIANO — 43-9074 — "Angu De Caroço".
IDEAL — 42-1216 — "O Alucinado".
IRIS — 42-0763 — "O Mágico De Oz".
COLONIAL — "Ligas Encarnadas".
MARROCOS — 22-7979 — "Vingança Do Corsário".
MEM DE SÁ — 42-6024 — "Nem Sansão, Nem Dalila".
OLÍMPIA — 42-4963 — "Fantasma Do Castelo".
PRESIDENTE — 42-7128 — "Agôsto 13, Sexta-Feira" — com Ivan Castro — Vania Elisabeth. — (Nac.).
PRIMOR — 43-6681 — "Ligas Encarnadas".
RIO BRANCO — 43-1620 — "Tarzan E Os Selvagens".
SÃO JOSÉ — 42-0592 — "Helena De Troia" — Produção Americana — Em Cinemascope.

Bairros — Subúrbios

ABOLIÇÃO — "Náufragos Da Vida".
AGUA SANTA —
ALFA — 29-8215 — "Campo De Batalha".
ALASKA — "Naufragos Da Vida".
ALVORADA — "Não Me Defendas Compadre".
AMÉRICA — 48-1519 — "Amor Traido".
ART-PALÁCIO — 57-2795 — "Agôsto 13, Sexta-Feira" — com Ivan Castro — Vanda Elisabeth. — (Nac.).
ASTÓRIA — 47-0466 — "Ligas Encarnadas".
AVENIDA — 48-1667 — "Pôrto Da Violência".
BANDEIRA — 28-7575 — "A Caravana Da Morte".
BANDEIRANTES — 29-3262 —
BELMAR — "Guerra Ao Samba".
BENTO RIBEIRO — "Barnabé Tu És Meu".
BONSUCESSO — "Aí Vem O Barão".
BARONEZA — "O Monstro Da Lagoa Negra".
BOTAFOGO — "Náufragos Da Vida".
CACHAMBI — "Tormento De Suspeito".
CARIOCA — 28-8178 — "Vamos Com Calma".
CAMPO GRANDE — "Nem Sansão Nem Dalila".
CARUSO COPACABANA — "Helena De Troia".
CATUMBI — 22-8753 — "A Princesa E O Pirata".
COELHO NETO — "Sangue Por Sangue".
COLISEU — 23-8753 — "Helena De Troia".
COPACABANA — 57-5134 — "Amor Traido".
ESTÁCIO — 32-2923 — "Dama Por Uma Noite".
ESKYE — "Totó, Barbeiro Em Sevilha".
FLUMINENSE — 28-1404 — "Não Me Defendas Compadre".
FLORESTA — "Três Grandes Amigos".
GLÓRIA — (Fechado — Carnaval).
GUANABARA — 26-9339 — "Aviso Aos Navegantes".
HADDOCK LOBO — 48-9610 — Ligas Encarnadas".
IRAJÁ — 29-6330 — "Seu Nome Sua Honra".
IGUAÇU — "Sindicato De Ladrões".
IMPERIAL — "Sindicato De Ladrões"
IMPERATOR — "Helena De Troia" — Produção Americana — Em Cinemascope — com Rossana Podestá.
IPANEMA — 47-3806 — "Aí Vem O Barão".
LEBLON — 27-1805 — "Vamos Com Calma".
LEOPOLDINA — "O Homem Dos Papagaios".
LEME — 37-6412 — "O Poder Da Mulher".
MADRID — 48-1184 — "Como Usar As Curvas" — com Betty Grable — Sheree North — Colorido. — (U. S.).
MADUREIRA — "Pôrto Da Violência".
MARACANÃ — 46-1910 — "Náufragos Da Vida".
MARAJÁ — 28-7394 — "Paixão E Sangue".
MARIANA — "Os Sete Pecados Capitais".
METRO COPACABANA — 37-9797 — "Ama-me Ou Esquece-me" — com Doris Day — James Cagney — Colorido. — (U. S.).
METRO TIJUCA — 48-9970 — "Ama-me Ou Esquece-me" — com Doris Day — James Cagney — Colorido. — (U. S.).
MAUÁ — "Totó, Barbeiro Em Sevilha".
MASCOTE — 29-2411 — "Ligas Encarnadas".
MODERNO — 842 — "Sindicato De Ladrões".
MONTE CASTELO — 29-2250 — "A Favorita De Felipe II".
MOÇA BONITA — "A Favorita De Felipe II".
MEIER — 29-1222 — "A Bela E O Renegado".
MIRAMAR — "Náufragos Da Vida".
NACIONAL — 26-6072 — "Helena De Troia".
NATAL — 48-1480 — "Carnaval Em Caxias".
OLINDA — 48-1032 — "Ligas Encarnadas".
ORIENTE — 30-1131 — "Duelo De Assassino".
PALÁCIO HIGIENÓPOLIS — "Agôsto 13 Sexta-Feira".
PALÁCIO SANTA CRUZ — "Carnaval Em Caxias".
PALÁCIO VITÓRIA — "Filhos Esquecidos".
PARAÍSO — 30-4111 — "O Preço Da Esperança".
PARA TODOS — 29-5191 — "Agôsto 13, Sexta-Feira".
PAX — 27-6621 — "Helena De Troia".
PENHA — 30-1121 — "O Rei Da Confusão".
PILAR — 29-6460 — "O Carrasco Dos Trópicos".
PIRAJÁ — 47-2668 — "O Comprador De Fazendas".
POLITEAMA — 29-1143 — "A Caravana Da Morte".
RAMOS — 30-1094 — "A Grande Noite De Casanova".
REALENGO — "A Caravana Da Morte".
RIAN — 47-1144 — "Vamos Com Calma".
RIDAN — 42-1593 — "A Escrava Isaura".
ROSÁRIO — 30-1889 — "A Rua Do Delfim Verde".
ROXI — 27-8245 — "Como Usar As Curvas" — com Betty Grable — Sheree North — Colorido. — (U. S.).
SANTA HELENA — "Não Me Defendas Compadre".
SANTA CECÍLIA — 30-1823 — "Mulheres Sacrificadas".
SANTA ALICE — "O Aventureiro De Hong Kong".
SANTO AFONSO — "A Vingança Do Corsário".
SÃO LUIZ — 26-7679 — "Vamos Com Calma" — com Oscarito — Eliana — Cyll Farney. — (Nac.).
SÃO JERÔNIMO — "Rifles Para Bengala".
SÃO PEDRO — 30-4181 — "Helena De Troia".
TIJUCA — 48-4518 — "Pôrto Da Violência".
TODOS OS SANTOS — 49-0300 — "Os Malucos Do Ar".
TRINDADE — "A Um Passo Da Derrota".
VAZ LOBO — 29-9198 — "Não Me Defendas Compadre".
VILA ISABEL — "Sindicato De Ladrões".

Niterói

CASSINO — "Agôsto 13, Sexta-Feira".
CENTRAL — "Com O Céu No Coração".
ICARAÍ — "Pôrto Da Violência".
IMPERIAL — "O Filho Do Treme-Treme".
ODEON — "Náufragos Da Vida".
PALACE — "Barnabé, Tu És Meu".

Governador

ITAMAR —
JARDIM — "Sindicato De Ladrões".

Caxias

CAXIAS —
PAZ — "Papai Pernilongo".
POPULAR — "Náufragos Da Vida".

Petrópolis

CAPITÓLIO — "Pôrto Da Violência".
D. PEDRO — "Hienas Dos Mares".
PETRÓPOLIS — "Náufragos Da Vida".

T. Rios

REX — "Terra Da Sedução".

DIRETOR
M. PAULO FILHO
Avenida Gomes Freire, 471

Correio da Manhã

SUPERINTENDENTE
JOSÉ V. PORTINHO

REDATOR-CHEFE
ANTONIO CALLADO

RIO DE JANEIRO, DOMINGO, 12 DE FEVEREIRO DE 1956

N. 19.291 — ANO LV

GERENTE
ALINIO DE SALLES

EMBORA SEM O MESMO ENTUSIASMO

O ESTREPITOSO EXÉRCITO DE MOMO OCUPOU A CIDADE

Quebrada a tradição do "Bonde de Cascadura", o subúrbio despertou sem alegria — Tempo firme e calor intenso — O policiamento — Nos bairros foram erguidos os tradicionais coretos — No Centro e na Zona Sul — Maior o número de pessoas que abandonaram o Rio — Os acontecimentos políticos, a crise e o fato do Carnaval cair nos primeiros dias do mês, talvez tenham influído na retirada dos foliões

Embora sem o entusiasmo do passado, sem a mesma animação, Momo tomou conta da cidade. Desde a manhã de ontem suas ordens vêm sendo cumpridas e sua legião de súditos entrega-se á folia, demonstrando que ainda continua com o mesmo espírito que deu ao Carnaval carioca o merecido título do "Maior do Mundo".

Mas, pelo que observamos durante o dia de ontem, podemos ter uma triste idéia do que serão os três dias restantes. Os acontecimentos políticos, o custo da vida e, sobretudo, o fato do Carnaval cair nos primeiros dias do mês, obrigou os foliões a uma retirada forçada das lides da folia. Por outro lado, observamos que êste ano cresceu de muito o número de retirantes do Carnaval. Na Central do Brasil, nos Aeroportos do Galeão e Santos Dumont, nas estações de ônibus, o movimento foi dos mais fortes, batendo todos os recordes observados anteriormente.

O grande palanque armado na Praça Onze de Junho, onde os foliões poderão relembrar os velhos tempos em que aquêle logradouro era o local de encontro obrigatório dos súditos de Momo. A fauna e a flora amazônica foram os motivos escolhidos para a ornamentação

POLICIAMENTO

Quanto ao policiamento, ao que tudo indica, será dos mais grandiosos, embora as ordens do Chefe de Polícia seja: "Façam um policiamento calmo e estritamente preventivo. Dez mil policiais serão encarregados de cobrir a Cidade, tanto no serviço de policiamento de rua, como no interior de todos os clubes. Êste serviço contará ainda com a colaboração do Exército, Marinha, Aeronáutica, Guarda-Civil, Guarda Municipal e Polícia Militar, subindo o efetivo ao número de 30 mil homens.

Existe estreita ligação entre todos os setores, inclusive com o Juizado de Menores e os Serviços de Pronto Socorro, com diversos postos instalados pela Cidade.

PREVISÃO DO TEMPO

O tempo, segundo o Serviço de Meteorologia do Ministério da Agricultura, estará firme, sendo possível que, na tarde de hoje, "peneire" uma chuvinha miúda, sem conseqüências outras.

O calor continuará com a mesma intensidade, não havendo esperanças de que a temperatura decline.

FALTOU O BONDE

Nos subúrbios da Central e Leopoldina, durante o dia de ontem, eram dados os últimos retoques nos coretos, afim de preparar o ambiente para a noite, quando então teria efetivamente, início o Carnaval.

Uma coisa, no entanto, entristeceu a todos os foliões dos subúrbios: foi a falta do "Bonde de Cascadura", o tradicional bonde que, fretado por um grupo de carnavalescos, saía do Méier, ia a Cascadura e depois demandava à Praça Mauá, trazendo em seu bojo a alegria contagiante dos tamborins, das cuícas e dos reco-recos. Êste ano os suburbanos não foram despertados pelo barulho gostoso da batucada, não viram o veículo engalanado distribuindo alegria e bom humor por onde passava.

Foi uma falta das mais sentidas, pois quebrou a velha tradição que, há muitos anos vinha sendo mantida com carinho.

NOS SUBÚRBIOS

Cascadura amanheceu triste; Madureira, o centro de atrações do subúrbio da Central, mais se assemelhava a um dia de feriado. Não fosse a ultimação dos coretos e ninguém diria que era sábado de Carnaval.

Em Quintino Bocaiuva, ao contrário do que se fazia nos outros anos, não foi armado nenhum corêto. Piedade, também, não mandou construir o seu, enfeitando um trecho de rua com grandes máscaras e algumas lâmpadas. Em Cascadura, foi erguido um bom corêto, tendo por motivo a saudosa cantora Carmen Miranda. O arquiteto Alvaro Teixeira de Souza esculpiu em gesso a figura da "pequena notável" sôbre um enorme globo giratório, dando bonito realce ao trabalho. Em Madureira o corêto foi bem idealizado, embora sem a mesma beleza dos anos anteriores. Trata-se de uma homenagem aos compositores que ajudaram o sucesso de Carmen Miranda e à imprensa falada e escrita. O cenógrafo Hélio dos Santos fêz um bom trabalho.

Em Campinho o motivo ainda foi a "embaixatriz do samba", podendo-se ver no alto do corêto um grande pandeiro, um gigantesco violão, um enorme tambor e a figura da cantora, em suas vestimentas características.

LIGANDO OS BAIRROS

Êste ano foi modificado o sistema que vinha sendo pôsto em prática até então, em Madureira. Anteriormente fazia-se um grande coreto e abandonava-se a zona compreendida entre Madureira e Circular da Penha. Agora resolveram construir coretos intermediários, a fim de que os foliões possam também brincar em outros lugares, desafogando um pouco a praça principal de Madureira. Assim, vimos alguns dêstes coretos e anotamos o que foi construído na Rua Tiuba, em Vaz Lobo, representando as Fôrças Armadas. Trabalho pobre, porém de gôsto, sobressaindo-se o esfôrço da comissão de comerciantes, composta dos srs. Damásio dos Santos, do cenógrago Vam Edsam, Antônio Morais, Cláudio Santos, Benedito Correia dos Santos e José Miguel.

O melhor coreto dos subúrbios, no entanto, foi armado na Praça do Carmo, na Circular da Penha, tendo como tema: "Pagode Japonês". Trabalho de arte, muito bem ornamentado, idealizado e construído todo êle por Toshizo Nakane. E', indubitàvelmente, uma obra de arte, demonstrando o espírito carnavalesco de seu criador.

Na Rua Lobo Júnior, local tradicional de grandes batalhas de confete, foram erguidos mais dois coretos. O primeiro em homenagem à cantora Angela Maria, "Rainha dos Músicos" e o outro homenageando a radiofonia brasileira. As comissões foram compostas dos srs. Paulo Cesar Madeira de Lei, Benjamin Casanova França, Aldemiro Marques, João Fonseca, Tuffi Callil, Lourenço Ferreira da Silva, João Gomes Amado, Antônio Giovani, Mário Derry, Canuto Figueiredo, Alipio Santos, Saul Pinheiro e Adelino Fernandes.

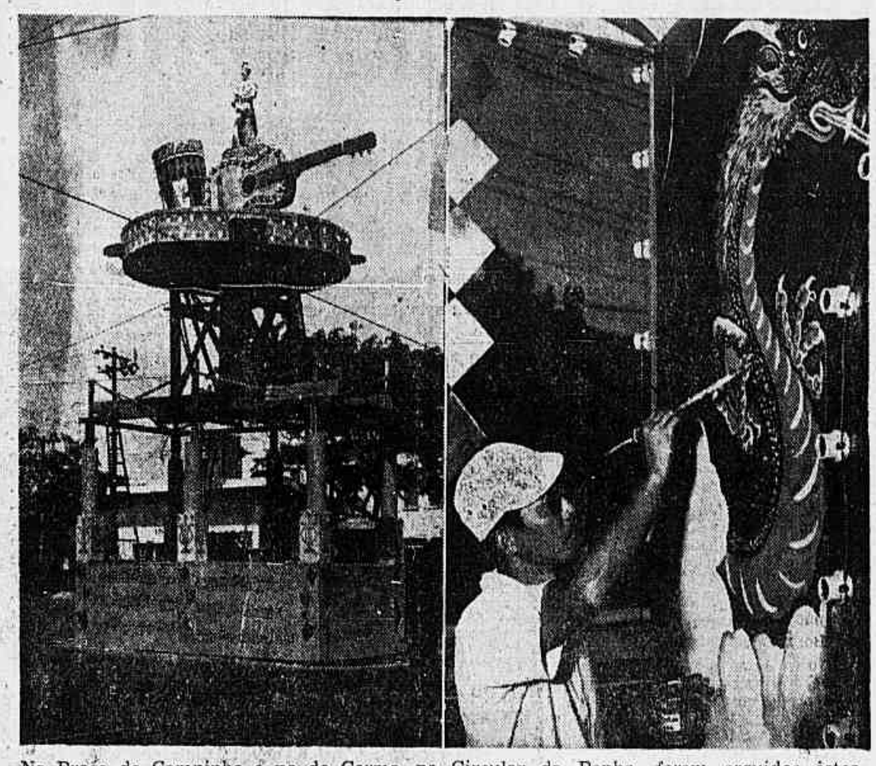

Na Praça de Campinho e na do Carmo, na Circular da Penha, foram erguidos êstes dois coretos. O primeiro, à esquerda, uma homenagem a Carmen Miranda. O segundo, um brilhante trabalho tendo como tema o "Pagode Japonês"

NO CENTRO

O Centro amanheceu calmo e frio. As avenidas Presidente Vargas e Rio Branco, não fôsse a ornamentação, não demonstrariam nada de extraordinário. Vez por outra, já depois de onze horas, apareciam pequenos blocos cantando e dançando sem o mesmo entusiasmo que tanto nos caracterizava.

Na Praça Onze, seguindo a tradição, foi erguido grande palanque, tendo por motivo a fauna e a flora amazônica. Grandes figuras de bailarinas surgiam nas partes superiores, dando uma linda visão de conjunto.

Tôda a Avenida Rio Branco foi ornamentada, aproveitando-se, como sempre, o efeito das árvores. Sôbre elas foram colocadas grandes asas de borboletas, profusamente iluminadas. No grande tablado armado na Praça Floriano foi observado o mesmo motivo. Pobre a ornamentação, porém de estilo apurado. Melhor que a do ano passado.

Já a Av. Presidente Vargas apresenta o mesmo aspecto de outros carnavais, com o grande tablado armado na confluência com a Av. Rio Branco, por onde desfilarão os blocos de frêvo e as Escolas de Samba que concorrem ao super-campeonato.

No mais, a temperatura carnavalesca não se elevou como era de esperar. Prenuncia-se, no entanto, que irá melhorar com o decorrer dos dias.

PACATA A ZONA SUL

Copacabana, Leblon, Jardim Botânico, Botafogo, Leme, Flamengo e Urca viveram pacatamente durante o dia de ontem. Nenhuma animação, continuando as praias com a mesma freqüência dos dias normais.

Nenhum bloco, nem mesmo os foliões isolados que sempre se observava, foram vistos pela zona sul. Sòmente funcionários da TV-Rio, fantasiados de presidiários, davam a todos a pitoresca amostra de que eram "presidiários do trabalho".

A continuar como ocorreu ontem, não haverá Carnaval de rua naquela zona. O aperitivo estava insôsso!...

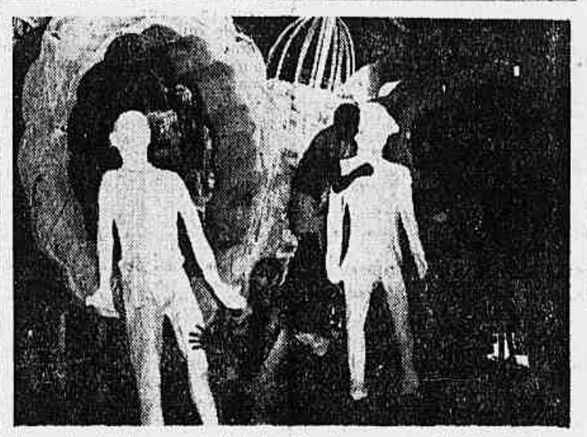

Aspecto do "carro-chefe" dos Fenianos, que desfilará têrça-feira próxima, tendo como motivo a escravatura

PREÇOS ESPECIAIS

S. PAULO, 11 — A Diretoria do Serviço de Trânsito estabeleceu preços especiais para os serviços de táxis durante os dias do carnaval. Asp.

CLUBE DOS MILIONÁRIOS

O tradicional e sempre vitorioso grêmio carnavalesco dos Milionários, a exemplo dos anos anteriores, fará realizar duas grandiosas e retumbantes matinées dansantes nos amplos salões da Associação dos Empregados do Comércio, hoje e têrça-feira de Carnaval, das 14 às 19 horas.

Duas famosas orquestras abrilhantarão os festejos momescos. Haverá desfile de fantasias com ricos prêmios a mais originais e deslumbrantes.

No comando, como sempre, estarão os incansáveis e dedicados foliões Joffre, Manolo, Jasbick e Fernandes.

Outras notícias de Carnaval na 8.ª página

"ESCRAVATURA" SERÁ O ENREDO DOS "FENIANOS"

Oito carros desfilarão na próxima têrça-feira — Atrasados os preparativos — As alegorias, os motivos e as críticas — O carro-chefe será dos mais deslumbrantes — Boa apresentação — "Eu sou é homem, quem quiser me encontrar me encontre na rua", uma sátira que depende da censura

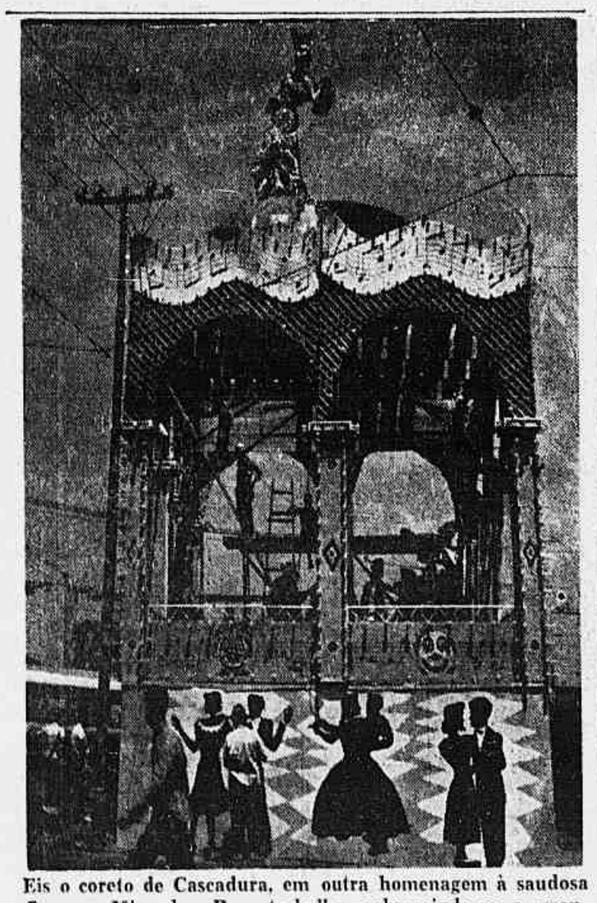

Eis o coreto de Cascadura, em outra homenagem à saudosa Carmen Miranda. Bom trabalho, sobresaindo-se a grande figura da cantora, esculpida em gesso, colocada sôbre um globo giratório

Êste ano, conforme já foi noticiado, sòmente os Fenianos comparecerão ao desfile da têrça-feira gorda. Que irão apresentar? Qual o motivo ou tema que apresentarão? Já estão prontos para dar ao público o belo espetáculo de sua apresentação?

No intuito de responder a estas perguntas, foi que visitamos, na tarde de ontem, o barracão onde se ultimam as preparativos daquela sociedade recreativa, procurando dar aos leitores uma antevisão do que será o belo espetáculo que, por certo, o público presenciará.

ATRASO NOS PREPARATIVOS

Com surprêsa, então, observamos que os preparativos estão muito atrasados e que o número de ajudantes é irrisório. Embora não haja nenhuma dúvida de que tudo seja concluído a tempo, restam poucas horas para os retoques que ainda faltam e o pessoal terá que "dar duro" dia e noite, até que tudo se conclua.

O motivo dêste atraso deve-se ao fato de, sòmente no dia 3 último, ter sido fornecida a verba para a execução dos trabalhos, ficando, assim, o cenógrafo, com apenas oito dias para uma obra de tanto vulto.

O ENRÊDO

Eis o que apresentarão os Fenianos ao público carnavalesco: com pompa e suntuosidade, apresentar-se-á o "Abre Alas", cuja alegoria é das mais pitorescas. Terá uma monumental vassoura, onde aparecem todos os clubes carnavalescos pendurados em seu cabo.

Em seguida surgirá o carro-chefe, composto de três grandes lances, apresentando seu enrêdo, que será a "Escravatura". No primeiro lance, surge o desembarque dos escravos no Rio. O segundo, e mais importante, divide-se em três partes: a) — Os fenianos num leilão de escravos; b) — o trabalho escravo; e c) — Zumbi de Palmares desacorrentando a "Mãe Preta".

O terceiro lance, então, trará o "Sol da Liberdade", com suas conhecidas figuras onde aparecem a Princesa Isabel, José do Patrocínio, Joaquim Nabuco, Luiz Gama, André Rebouças e o poeta Castro Alves.

FIGURAS AO VIVO

Após êstes carros surgirão mais dois outros, sendo um fantasia, apresentando o tema "Copo de Leite" e o outro será uma galeria enfeitada de piratas, com figuras ao vivo.

Fechando o desfile apresentar-se-ão os carros das críticas. Uma sôbre a falta dágua e outra sôbre política.

COM O CENÓGRAFO

Após percorrer todo o barracão, procuramos falar ao cenógrafo. É êle Hildebrando da Silva, que êste ano faz a sua estréia. Otimista e cauteloso, Hildebrando falou-nos sôbre suas dificuldades e sôbre suas esperanças.

— Só tive oito dias para preparar tudo isto — disse-nos — e o sr. não imagina o sacrifício que temos tido. O dinheiro está escasso, o material subiu assustadoramente e o pessoal também é insuficiente. Necessitávamos de mais homens, porém, infelizmente, a mão de obra está muito cara. Temos trabalhado insensatamente e contamos com a bôa vontade de todos os operários, os quais não estão poupando esforços para que tudo corra bem. Agora mesmo temos inúmeros rapazes, associados do clube, que estão trabalhando sem receber qualquer remuneração, apenas por amor aos "Fenianos".

— Alguma dificuldade na confecção das alegorias? — perguntamos.

— Não. Felizmente tudo está correndo bem. No entanto, conforme o sr. pode ver, ainda estamos trabalhando com o gesso, quando já deveríamos ter terminado há muito tempo.

(Continua na 8.ª página)

. COROADA A RAINHA DO CARNAVAL .

Numa festa magnífica, que suplantou de muito a mais otimista expectativa, a jovem Nair Gonçalves foi coroada, ontem, "Rainha do Carnaval". O baile da coroação, promovido pela Associação dos Cronistas Carnavalescos, patrocinadora do concurso que elege, todos os anos, a rainha do Carnaval, teve lugar no Teatro João Caetano, transcorrendo em ambiente de franca alegria. Precisamente meia-noite, na presença das "Princesas" Doly Negreiro e Marta Ritter, a nova "Rainha do Carnaval" foi coroada por Momo, seguindo-se o baile até às primeiras horas da manhã. No clichê um flagrante da coroação, vendo-se, além do Soberano da Folia, a rainha do ano passado, Ivana Rodrigues, e Doly Negreiro.

OS DESFILES CARNAVALESCOS

HOJE, no tablado da Avenida Presidente Vargas, entre a Rua Uruguaiana e Avenida Rio Branco, das 17 às 20 horas, desfilarão as sociedades de frevo.

Também haverá o desfile do Super Campeonato, dêle participando várias Escolas de Samba.

Na Praça 11, com início às 21 horas, desfile do campeonato, do qual participarão as Escolas de Samba filiadas à AESB e CBES.

AMANHÃ, SEGUNDA-FEIRA. No tablado da Avenida Presidente Vargas, com início às 20 horas, o grande desfile, denominado "Dia dos Ranchos", dêle participando várias agremiações.

TÊRÇA-FEIRA. Na Avenida Rio Branco, com início à 21 horas, desfile de encerramento dos festejos carnavalescos, com um préstito monumental encabeçado por S. M. Rei Momo I e Único. Também a "Rainha do Carnaval de 1956" e suas princesas e vários clubes carnavalescos tomarão parte no encerramento da festa máxima carioca.

Como nota de destaque haverá no desfile de "têrça-feira gorda" a exibição dos "Contra Costa Country Sheriff's Posse", da Califórnia e a Banda de Música denominada "Contra Costa Drums Corps" de Oakland, composta de descendentes de índios. Os "Sheriff's" apresentar-se-ão vestidos a caráter galvagando belos e fogosos corcéis.

IMPRESSIONADA

com o Carnaval carioca a "Rainha da Aliança Interamericana"

Visitou a Associação de Cronistas Carnavalescos a senhorita Anne Mirian Zabaneh, "Rainha da América" da Aliança Interamericana. Miss Anne, estava acompanhada de sua irmã, miss Jenny e tôdas as duas mostraram-se vivamente impressionadas com o Carnaval Carioca.

A Rainha da América da Inter-American of Miami, pretende após o Carnaval, visitar São Paulo, de onde seguirá para Caracas.

No Rio, Miss Anne pretende aprender o samba, para mostrar nos Estados Unidos como se dança no Brasil.

Como a Rainha do Carnaval Carioca, Miss Anne Mirian, Rainha da América, é bastante popular em Miami, Flórida, onde reside e onde conquistou o seu título.

Falando aos jornalistas, declarou Miss Anne que estava imensamente feliz por visitar o Brasil, pretendendo volta, ainda, para uma estada mais demorada.

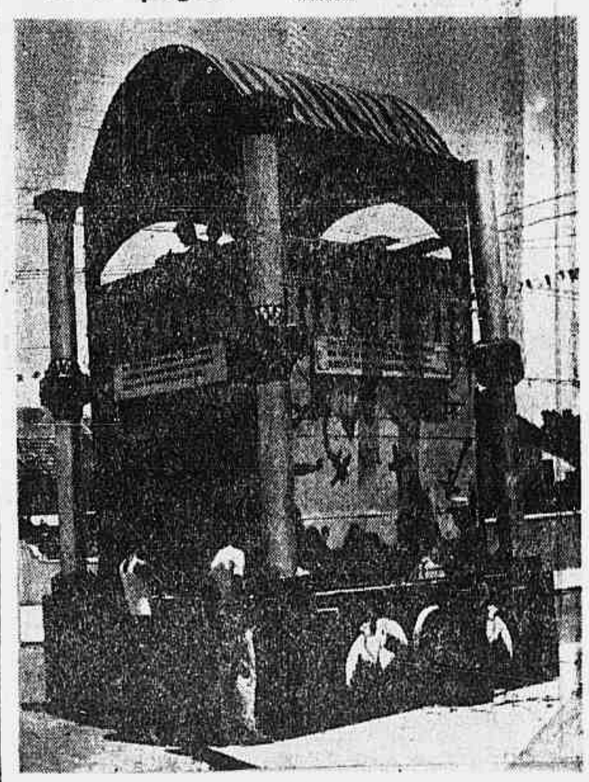

Um pequeno coreto intermediário, representando as Fôrças Armadas, que será um élo entre os bairros de Madureira e Vaz Lobo. Vale pelo sacrifício de seus idealizadores

TELEFONE PARA ATENDER TURISTAS NO CARNAVAL

Atendendo a um apêlo formulado pelo Grupo dos Jornalistas de Turismo do Rio de Janeiro, o cel. Ururahy Magalhães, comandante da Polícia Militar, pôs à disposição dos turistas nacionais e estrangeiros em trânsito pela Cidade, durante o Carnaval, o Serviço de Relações Públicas dos Cosmes e Damiões.

De sábado a têrça-feira de carnaval, através do telefone 42-3793, os forasteiros serão atendidos por oficiais poliglotas que prestarão quaisquer informações solicitadas, bem como socorros de urgências.

——oOo——

TELEFONE FOR TOURISTS DOURING CARNIVAL

The Department of Public Relations of the Military Police of Rio de Janeiro will be at the service of foreign tourist during the coming days of Carnival. This was decided by the chief of the Military Police, following a suggestion made by the Group of Newspapermen in charge of Tourism in Rio. From next saturday to mardi-gras foreigners in need of help are invited to telephone number 42-3793. They will be helped by officials trained in languages and who will give them any information or medical help.

DIRETOR
M. PAULO FILHO
Avenida Gomes Freire, 471

Correio da Manhã

SUPERINTENDENTE
JOSÉ V. PORTINHO
N. 19.291 — ANO LV

REDATOR-CHEFE
ANTONIO CALLADO

2º Caderno — Rio de Janeiro, Domingo, 12 de Fevereiro de 1956

GERENTE
ALINIO DE SALLES

"Sempre apitamos para times de camisas incolores"

CONSTERNADOS OS JUIZES INGLESES com o afastamento do terceiro turno

Ante a promessa de novo contrato Williams perdeu o emprêgo em Oxford, enquanto a senhora e o filho de Davis chegam hoje ao Rio, a bordo do Alcântara... — Nada nos pesa sôbre a consciência

A fisionomia de Mr. Williams não irradia a desilusão: inglês, como é, não traz no rosto o que lhe passa n'alma

— "Estou com a consciência limpa, certo de ter feito tudo que estava ao meu alcance em todos os jogos que apitei. Reconheço que não sou infalível, assim como ninguém o é; sei, contudo, que sempre trabalhei honestamente, durante, os 90 minutos das partidas cujo contrôle me foi confiado. Apliquei as regras, conduzi os jogos dentro do espírito esportivo do "Association". Nunca conheci clubes, apenas duas equipes de camisas diferentes que jamais tinham côres para mim. Não sei, pois do que me acusam, qual foi a culpa que cometi para merecer o afastamento, a desclassificação de que sou vítima no momento".

RECORDE DE ARBITRAGEM

Estas foram as palavras iniciais de Frederic Charles Williams, um dos dois árbitros inglêses que a Federação Metropolitana contratou para o seu Campeonato de 1955 e que, agora, juntamente com seu companheiro Harry Davis foi colocado à margem, exatamente do turno decisivo do certame. Durante os dois turnos, ambos os apitadores britânicos mereceram a preferência expressa dos clubes: Davis apitou 25 partidas em 17 rodadas e Williams andou perto dos 20, superando qualquer outro juiz do Departamento de Árbitros em matéria de quantidade de jogos conduzidos. No entanto, ao formar-se o quadro oficial para o terceiro turno, ambos foram postos à margem, providência que — exatamente em face da circunstância acima — os surpreendeu bastante.

Os dois juizes inglêses têm contrato com a Federação Metropolitana até o fim da atual temporada, ou seja até 18 de março próximo.

Por sugestão do Diretor do Departamento de Árbitros, no entanto, foi lhes prometida a prorrogação dos respectivos documentos até o fim do ano em curso, com tal segurança, que ambos haviam tomado providências e assumido compromissos nesse sentido.

A SENHORA E FILHO DE DAVIS CHEGAM HOJE

Assim, hoje mesmo, a bordo do transatlântico Alcântara chegam a esta capital a Senhora e o filho de Harry Davis, que já se instalou, em Niterói para uma permanência a mais longa entre nós, alugando um apartamento no Edifício Clipper. Mr. Williams, por sua vez, havia escrito a Inglaterra, informando seu chefe na companhia de fabricação de automóveis que não retornará tão cêdo.

WILLIAMS PERDEU O EMPRÊGO NA INGLATERRA

A base desta comunicação, Williams foi notificado que seu emprêgo em Oxford havia sido definitivamente preenchido pelo homem que o substitui provisòriamente.

— É que, além de estar certo que estou comprindo meu dever a contento, não só do meu — que acho, talvez, o mais importante na profissão — mas também de todos, estou gostando muito do Brasil, do Rio, da vida carioca; — continuou Williams. Foi grata para mim a idéia de permanecer por mais tempo do que era previsto no contrato originalmente firmado e rejubilei-me com a nova oportunidade.

— O que farão agora?

Francamente não sei o que responder. Não tivemos, até agora, nenhum contato com o Sr. Fausto de Almeida, tanto que, oficialmente, não sabemos de nada.

MELHOROU, MUITO A DISCIPLINA

— Como acha o nível disciplinar dos jogadores brasileiros?

— Acho que melhorou muito. Melhorou aos olhos [illegible]s, durante êste ano que presenciei aqui. Não se compara, por exemplo, com os dos argentinos. A êsse respeito, aliás, tive a oportunidade de escrever diversas vêzes a Sir Stanley Rouss e, acredito que a esta altura, o conceito sôbre os brasileiros está bem alto na Inglaterra. Principalmente após o que ocorreu agora, com quadro argentino o San Lorenzo em Londres. Se o selecionado brasileiro couber reforçar êste conceito na sua próxima visita à Inglaterra, elevar-se-á para muito alto a fama do futebol do Brasil na Europa.

SÃO PAULO E PÔRTO ALEGRE

— Ao que parece, o Diretor do Dep. de Arbitros está agindo no sentido de arranjar oportunidades para vocês em Pôrto Alegre e São Paulo.

— Sei que Davis foi convidado a trabalhar em Porto Alegre, numa ocasião em que lá esteve, apitando. Mas, em face da promessa do novo compromisso no Rio, declinou ao convite, recomendando o que arranjem outro em seu lugar.

Quanto a mim, já afirmei que gosto do Rio, queria ficar no Rio. Irei para São Paulo, se realmente sentir que há necessidade técnica da minha contratação para o futebol bandeirante.

(Continua na última página)

O comandante alemão, Claus Fischer, de óculos ao lado do tripulante Ruedel, aparecem ao lado do "Tom-Kyle", já com o mastro desarmado para ser embarcado para a Alemanha

A MAIOR REGATA DO MUNDO (HAVANA-HELIGOLAND) SERIA PROMOVIDA PELO IATE CLUBE DE KIEL

O cmt. Klaus Fischer, do Iate alemão "Tom-Kyle" desfila impressões sôbre a Buenos Aires-Rio — Já três iates argentinos concorrerão à "Havana-Heligoland" — Desejam também, os germânicos, o comparecimento da Escola Naval do Brasil

A organização da chegada e recepção no Rio, em certos aspetos, suplantou as regatas organizadas pelos inglêses, disse-nos o comandante do único iate concorrente à Buenos Aires-Rio — o "Tom-Kyle" — iatista Klaus Fischer, à nossa reportagem.

Todos os tripulantes do "Tom-Kyle" aliás, ficaram plenamente satisfeitos de terem vindo à América do Sul correr a Buenos Aires-Rio e ao que tudo indica serão certos participantes da V Regata.

"HAVANA-HELIGOLAND"

Todavia, o comandante Klaus Fischer, que é também comodoro do Iate Clube de Kiel e presidente da Câmara de Vereadores da msema cidade do Norte da Alemanha, em vários contatos com a nossa reportagem por intermédio inicialmente de Jorge Geyer e posteriormente com o iatista Peter Siensen, que agiram como intérpretes, trouxeram uma sugestão das mais interessantes:

— Pretendemos — disse êle — por ocasião da comemoração do 75.º aniversário da Semana de Vela de Kiel e 70.º da fundação do Iate Clube de Kiel, promover uma regata "Havana-Heligoland".

— Acredita viável a idéia?

— Não há dúvida. Já temos aliás, a palavra de três barcos argentinos que se prontificaram a correr.

— Quais?

— De preferência os dois da Escola Naval. (Fortuna e Juana).

— Quantas milhas terá essa regata?

— Cêrca de 4.000 milhas.

— Com ventos favoráveis?

— Sim. Na maioria do percurso com vento de pôpa.

— Quantos dias acredita seria possível cobrir êsse percurso?

— Em 21 dias mais ou menos.

— Em que época do ano?

— Seria em maio de 1957.

— Nessa época a América Central não sofre os efeitos dos furacões?

— Em maio não.

CONVITE AOS BRASILEIROS

Depois de indagar por quê a Escola Naval do Brasil não se fêz presente na Buenos Aires-Rio e informado que o único barco que a Escola Naval possui excede ao limite de 73' exigidos pela regulamentação da Buenos Aires-Rio, perguntou:

— Não seria possível que o "Vendaval" corresse com o nome da Marinha?

— Voltamos a esclarecer que no momento o "Noroeste" ex-"Vendaval", está de posse do sr. Nelson Escobar, daí não podermos dar uma resposta mais positiva.

CORRERIA O "CANGACEIRO II"

Fizemos ver então, que possìvelmente até lá, o comandante Domicio Barreto provàvelmente já possuisse um Iate de 25 toneladas, e que se houvesse possibilidade talvez êsse Iate comparecesse à dita regata.

— Seria ótimo. Gostaríamos na oportunidade, de poder convidar

(Continua na última página)

EM FÉRIAS O FUTEBOL

Com a disputa do encontro América x Bangu, quinta-feira passada, o campeonato carioca de futebol, entrou em férias, desta feita motivado pelos festejos carnavalescos.

Sòmente no próximo sábado é que a torcida poderá assistir a uma peleja, que será de acôrdo com a tabela do terceiro turno, disputada pelas equipes do Vasco x Bonsucesso.

No domingo o Flamengo, campeão dos dois turnos, fará o seu reaparecimento, enfrentando o América, cujos últimos compromissos no certame guanabarino, o credenciaram como um forte concorrente na rodada final.

Martim Francisco, inegàvelmente, desde que retornou à direção técnica do grêmio rubro, só tem colhido vitórias expressivas, razão pela qual a partida com o clube rubronegro desde já está despertando vivo interêsse entre os adeptos dos dois preliantes.

AMANHÃ A APRESENTAÇÃO DE GENTIL

Primeiro treino de conjunto para a peleja de sábado — Em Teresópolis, a prática dos cruzmaltinos

Volta o Gentil

O Bonsucesso não está se descuidando do preparo da sua equipe para o terceiro turno do campeonato carioca.

Assim é que, com a saida do técnico Silvio Pirilo, que assinou contrato com o Fluminense, os dirigentes do clube rubro anil envidaram todos os esfôrços no sentido de assegurar o concurso de um treinador que estivesse em condições de arcar com a responsabilidade da equipe, pelo menos nas mesmas condições em que o deixou Silvio Pirilo. O elemento visado foi Gentil Cardoso, cujo concurso, após muitos esforços da diretoria foi finalmente conseguido com a sua assinatura anteontem, do contrato que terá a duração de um ano.

A apresentação de Gentil Cardoso, que assim retorna ao grêmio rubro anil, terá lugar amanhã, às 9 horas, seguindo-se a realização de um treino de conjunto, que será o primeiro do programa de preparativos para o prélio com o Vasco da Gama, no próximo sábado, às 21 horas, no Maracanã.

SAIU BATATAIS

O assistente de Silvio Pirilo, no Bonsucesso, era o antigo goleiro Batatais. Em face do ingresso do ingresso de Gentil, Batatais deixou as suas funções no grêmio rubro anil, sendo indicado para seu substituto, o antigo jogador Alfinete, que aliás já respondeu pela direção técnica do Bonsucesso.

O APRONTO

O apronto do Bonsucesso para a peleja com o Vasco da Gama está marcado para a próxima quarta-feira.

Alguns jogadores foram dispensados, dentre êles Julião, que viajou para São Paulo, mas todos deverão estar a postos segunda-feira, em Teixeira de Castro, para o exercicio de conjunto.

EM TERESÓPOLIS O VASCO

Os jogadores do Vasco estão em Teresópolis. Hoje pela manhã serão submetidos a um treino de conjunto, no campo do clube que tem o nome da localidade.

Na próxima quarta-feira, à noite, terá lugar o apronto, em São Januário, ficando depois todos concentrados, aguardando o momento de entrar em ação contra o Bonsucesso.

O BRASIL CONCORRERÁ AO MUNDIAL DE JUDO

Tóquio, a sede do primeiro campeonato mundial — O embaixador do Japão, o portador do convite — O representante nacional será escolhido pelo sistema eliminatório — Sexta-feira, a apresentação das bases do certame, no Departamento de Judo da A.A.B.B.

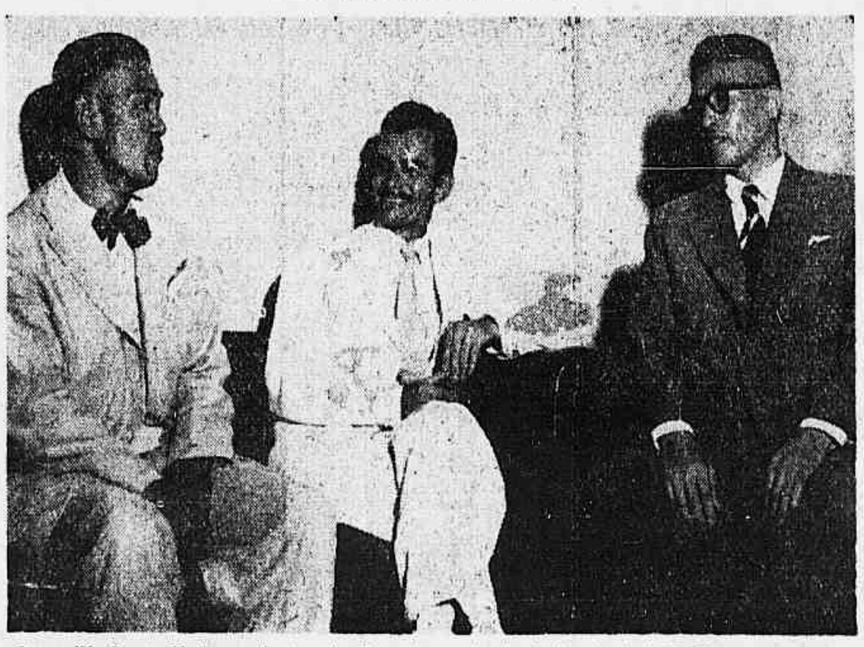

O sr. W. Santa Helena, diretor do Departamento de Judo da A. A. B. B., e os técnicos japonêses Masami Oguino e Yoshima Nagashima, quando em visita á nossa redação

Em maio dêste ano terá lugar em Tóquio, o 1º Campeonato Mundial de Judo, estando fixada a abertura para o dia 4. Ao certame, que será realizado sob os auspícios da Federação Internacional de Judo, concorrerão dezoito países, inclusive o Brasil, muito embora não esteja filiado.

A participação do nosso país será em caráter excepcional, tendo a Confederação Brasileira de Pugilismo recebido o convite através do embaixador japonês Yoshiro Anno, antigo praticante dêsse esporte.

POR ELIMINATÓRIA, A INDICAÇÃO DO LUTADOR BRASILEIRO

A escolha do representante brasileiro será feita por eliminatória, concorrendo tôdas as Academias, desde que se submetam as regras da Federação Internacional.

A propósito do 1º Campeonato Mundial de Judo, recebemos a visita dos srs. W. Santa Helena, do Departamento de Judo da A.A.B.B.; Masami Oguino e Yoshimasa Nagashim, técnicos do Ginástico e A.A.B.B., respectivamente, encarregados da escolha do representante brasileiro.

O sr. W. Santa Helena, quel interpretou o pensamento dos técnicos do Departamento de Judo da A.A.B.B., caberá superintender a organização do torneio de que indicará o lutador carioca, uma vez que igual providência será tomada em todos Estados da Federação.

NA A.A.B.B., AS INSCRIÇÕES

Na palestra mantida com o repórter, o sr. W. Santa Helena esclareceu que o vencedor da eliminatória terá tôdas despesas pagas pela Embaixada do Japão, como também o delegado que o acompanhará.

As inscrições serão feitas no Departamento de Judo da A. A. B. B., à avenida Presidente Vargas, n. 84, 10º andar, a partir da póxima sexta-feira.

COQUETEL À IMPRENSA

A fim de facilitar o trabalho da escolha do lutador, cada Academia inscreverá um elemento apenas, portanto, a competição reunirá o melhor elemento de cada entidade. A única medida imposta pelos organizadores do certame e que, sòmente poderão participar os que quiserem se submeter às regras da Federação Internacional, cujo texto será divulgado por ocasião do coquetel a ser oferecido à crônica esportiva sexta-feira vindoura, às 18 horas, na sede do Departamento de Judo da A.A.B.B.

CONDENARAM OS BRASILEIROS o jôgo brusco dos uruguaios

Não obstante, o empate satisfez aos dirigentes — Quarta-feira a decisão: Uruguai x Argentina — Jogam hoje Paraguai e Chile

Montevidéu, 11 (De Fernando Carlos, da Sport Press) — O prélio disputado na noite de ontem entre as seleções do Brasil e do Uruguai, caracterizou-se principalmente pelo equilíbrio e pela violência empregada pelos uruguaios, sem a qual possìvelmente não teriam conseguido êste resultado.

Destacaram-se os jogadores uruguaios por sua violência e deslealdade, chegando por vêzes a dar pontapés em elementos de nossa seleção que se encontravam caídos. Também nas disputas de bola notava-se a intenção de acertar o adversário com que os nossos adversários tomavam parte na jogada. Osvaldo Brandão havia prevenido seus jogadores para que não revidassem as faltas, procurando manter a calma e não aceitando as provocações uruguaias. Todavia de nada valeu essa nobre intenção dos nossos, pois os adversários prosseguiram até o fim em sua atuação violenta.

O "foul" praticado em Djalma Santos então, passou dos limites, obrigando o médio direito a atuar o restante da segunda fase em precárias condições físicas, pois voltou a campo com o rosto quase coberto de esparadrapo e ainda sangrando bastante. Também Alfredo recebeu um pontapé de Migues, quando se encontrava caído no chão, nada dizendo o juiz.

"Não se podia prever tal coisa", diz Mendonça Falcão

Depois do jôgo, no vestiário, tivemos oportunidade de ouvir a palavra de dirigentes e jogadores, todos êles reprovando a atitude dos uruguaios.

Disse o presidente da F. P. F.: "Jamais podia eu prever que tal coisa acontecesse, pois no Brasil os uruguaios têm sido bem tratados. Assistimos a uma verdadeira caçada humana e não a uma peleja de futebol. No final da peleja eu estava pedindo a Deus que o prélio terminasse, para que pior não acontecesse. Aliás eu havia prevenido aos dirigentes uruguaios que se houvesse qualquer violência não reprimida pelo juiz a seleção seria retirada de campo."

Satisfeitos os dirigentes com a seleção

Tivemos também oportunidade de palestrar com o sr. Luis Portes Monteiro, chefe da embaixada que aqui está, o qual declarou-se satisfeito com o desempenho dos jogadores e com sua recuperação após os reveses iniciais, mostrando assim espírito de luta e valentia. Disse o chefe da delegação acreditar que caso não houvesse acontecido aquele desastre inicial contra os chilenos e posteriormente contra os paraguaios, poderia o Brasil ter conseguido, quem sabe, o título de campeão sul-americano, pois o quadro demonstrou sobejamente contra argentinos e uruguaios, ter capacidade para tal.

Uruguai e Argentina quarta-feira

Montevidéu, 11 (De Fernando Carlos, da Sport Press) — Finalmente teremos na noite de quarta-feira a grande final dêste VI Campeonato Sul-Americano de Futebol Extra, quando estarão lutando as equipes do Uruguai e da Argentina, em busca do título máximo. Por todos os modos êste cotejo se afigura como sensacional, não só por seu caráter de decisivo como também pela tradicional rivalidade que envolve sempre os choques entre as seleções dos dois países. Desta vez a vitória se afigura como mais facil para o Uruguai, pois conta com duas hipóteses para conquistar o título. Tanto o empate como a vitória lhe darão o título, enquanto a Argentina somente em caso de vitória vencerá o torneio. O Uruguai está em primeiro lugar com 1 ponto perdido enquanto seu adversário encontra-se com 2. Não haverá terceira partida, pois qualquer que seja o resultado da partida um dos dois quadros terá conquistado o título máximo do certame.

Confiantes uruguaios e argentinos

Fato interessante observa-se de ambos os lados, pois os dois adversários de quarta-feira acham que vencerão a partida e estão confiantes em apresentar boas atuações. Da parte dos portenhos, êstes encontram-se mais cautelosos depois do revés contra o Brasil, encarando com bastante cuidado o derradeiro prélio. Entre os uruguaios, embora também confiem em vitória, o empate contra o Brasil vela alertá-los e fazer com que encarem mais recèiosamente esta peleja.

(Continua na última pág.)

O que dizem as regras do futebol

Jànos Lengyel

Jógo perigoso e tiro indireto

Nem todos os aspectos da prática do futebol podem ser previstos pelas 17 regras que regulamentam o jôgo. Enquanto as faltas, os toques, a conduta anti-esportiva, a marcação de tentos, equipamento, etc. são devidamente caracterizados nos respectivos capítulos do Livro de Regras, existe uma forma de jôgo que resta exclusivamente à consideração do juiz: é o chamado jôgo perigoso.

Apenas alguns exemplos são citados: o mais comum, que é a perna levantada à altura do rosto do adversário; a cata à bola enquanto esta é segura pelo arqueiro, o "carrinho" quando o adversário conduz a pelota e outros mais freqüentes. Existem, no entanto, muitos outros casos que se enquadram integralmente no critério do jôgo perigoso, mas que nem sempre merecem o devido reparo dos nossos juízes e é exatamente por isso que dedicamos a nossa coluna de hoje a êste assunto. Um dêles é praticado pelos goleiros, infelizmente com muita assiduidade: a defesa da bola com uma perna levantada pela frente, ou com o joelho diante do corpo. É uma forma de jôgo das mais perigosas e que deveria merecer as mais severas punições pois visa diretamente a integridade física do adversário. Outra jogada perigosíssima, ainda em relação aos arqueiros, e que não tem, nunca, o devido castigo, é o mergulho sôbre a perna estendida do oponente; ao contrário, consideramo-lo, normalmente, como heroísmo do keeper em vez de levar em conta os tremendos perigos que o mesmo representa. O trabalho dos braços, cotovelos, dos joelhos quase

(Continua na última pág.)

GUERRA

PENSÕES MILITARES ATINGIDAS PELA NOVA TABELA DE VENCIMENTOS

O pagamento da diferença de aumento — O dia do ministro — Pentatlo — A chapa "União e Realização" — Escola de Sargentos das Armas

A Chefia da Pagadoria Central de Inativos e Pensionistas, no intuito de esclarecer os interessados, informa que somente serão aumentadas pela nova tabela de vencimentos (lei 2.710, de 19-1-956), as pensões abaixo especificadas, que, de acôrdo com a legislação que rege as mesmas, estão sujeitas a atualização:

Pensão especial: deixada pelos integrantes da FEB (mortos em combate, em acidente, em serviço ou em consequência de moléstia adquirida em serviço) — Decreto Lei 8.794, de 23-1-1946, artigos 2º, 3º, 4º, 5º e 8º;

Pensão especial, deixadas pelos militares desaparecidos ou mortos em consequência de torpedeamento de navios brasileiros ?Decreto-Lei nº 9.878, de 16-9-1946 e combinado com o Decreto-Lei 8.794, de 23-1-1946);

Pensão especial: deixada pelos militares que perderam a vida em combate à revolução comunista de 1936 e nos movimentos revolucionários de 1930 e 1932 (Lei 1.873, de 27-5-1953 — artigos 1º e 2º).

Observações — As pensionistas compreendidas nos casos acima mencionados e que ainda estejam recebendo pela Pagadoria Central de Inativos e Pensionistas, devem comparecer, com urgência, à mesma, trazendo os respectivos títulos de pensão. As demais, já recebendo pelo Tesouro Nacional, deverão se dirigir àquela repartição, à qual compete a atualização das respectivas pensões. *Pagamento da diferença de aumento* — Informa ainda, que de acôrdo com a solução do exmº sr. ministro da Guerra, que manda pagar aos inativos a partir de 1º de janeiro, a respectiva diferença será paga juntamente com os vencimentos de fevereiro, para isso estão sendo acelerados os respectivos cálculos e confecções de folhas.

De férias o general Tasso Tinoco

O ministro da Guerra concedeu ao general Tasso de Oliveira Tinoco três meses de licença especial. O antigo comandante da 2a. R.M. apresentou-se, ontem, pelo motivo acima.

Dia do ministro

O ministro Henrique Lott recebeu, ontem, em seu gabinete de trabalho os generais Odilio Denys, da Z.M.L.; Floriano Peixoto Keller, da D.R.; Otávio Saldanha Maza, do E.M.E.; Honorato Pradel, Antonio José de Lima Camara, coroneis Armando Dubois Ferreira, Haroldo Paço Matoso Maia e major Antonio João Ferreira Mendes, diretor geral do Trânsito.

General Zenóbio da Costa

O general Zenóbio da Costa, que acaba de ser operado na Casa de Saúde S. Miguel, está passando bem, conforme informação prestada pelo mesmo Estabelecimento. São inúmeros os amigos, colegas e camaradas que têm procurado visitar o ilustre enfêrmo.

Na Prefeitura Militar de Deodoro

Recentemente nomeado, acaba de assumir a direção da Prefeitura Militar de Deodoro o coronel engenheiro Euclides Pontes, que até há pouco chefiou a Comissão Especial de Obras nº 7.

VI Campeonato Sul-Americano de Pentatlo

A 4a. prova do Pentatlo Sul-Americano, realizada sexta-feira última, teve como vencedor um dos representantes do Brasil — o capitão Vignoli. As demais colocações foram as seguintes: 2.º, 3.º e 4.º — Argentina 5.º, 6.º e 7.º — Brasil, por intermédio, respectivamente, dos tenentes Nilo, Malta e Rezende. Com os resultados dessa prova, a classificação passou a ser a seguinte: Equipes: 1.º — Brasil; 2.º — Chile; 3.º Argentina; 4.º — Uruguai e 5.º — Paraguai. Indicidual: 1.º e 2.º, tenente Nilo e capitão Vignoli, do Brasil; 3.º, capitão Floody, do Chile; 4.º, tenente Malta, do Brasil; 5.º, tenente Côrtes do Chile; 6.º, capitão Ortiz do Uruguai; 7.º, tenente Riera, Argentina e 8.º, o tenente Rezende, do Brasil, etc. até o 20.º lugar pois são 20 os participantes do campeonato, 4 por país.

A situação da representação brasileira, tendo em vista tanto a classificação individual, como a de equipes, é muito lisonjeira e demonstra o cuidadoso preparo dos atletas militares que, aliás, alguns deles, já têm fama mundial, mantendo assim, bem elevada, a credencial deixada pelos seus antecessôres em certamens passados. Ontem, realizou-se a última prova.

Chamado à Secretaria Geral

A Secretaria Geral do Ministério da Guerra solicita, o comparecimento do cidadão Antonio Menezes Sidou, no 8.º andar do Palácio da Guerra, 1a. Divisão, às 2as., 4as. e 6as. feiras, no horário do expediente, a fim de tratar de assunto de seu interêsse.

Inteiro apoio e solidariedade do General Zenóbio à chapa "União e Realização"

Segunda-feira passada, dia 6, o tenente-coronel Oliva Maya e elementos de sua chapa, que concorre as próximas eleições da Secção do Distrito Federal da Associação dos Ex-Combatentes do Brasil, sob o lema "unidos como na Guerra", visitou o general Zenóbio da Costa na Casa de Saúde S. Miguel, onde se acha em tratamento, tendo nessa ocasião aquêle chefe militar declarado que daria seu inteiro apoio e solidariedade a mesma, não só pelo seu programa, como também pelos conhecimentos que tinha dos elementos que a compunham, especialmente o seu presidente ten. cel. médico dr. Oliva Maya, cuja capacidade de trabalho e realização eram sobejamente conhecidas por todos os seus companheiros do Exército, haja visto o esfôrço pelo mesmo dispendido, na organização e direção do Pronto Socorro do Exército, hoje Pôsto Médico do Ministério da Guerra, que tão grandes e inestimáveis serviços vem prestando aos nossos companheiros. A chapa "Unidos como na Guerra", tem como vice-presidente o comandante Darcy Pedronilho Montez, do Instituto dos Marítimos além de outros elementos da nossa Marinha Mercante, além do apoio de cêrca de 15 sindicatos da FEB, FAB e Marinha de Guerra, da ativa e reformados. E' a seguinte a chapa: Presidente e Vice-Presidente, respectivamente, Tito Ascoli de Oliva Maya e Darcy Pedronilho Montez; Secretário Geral, Otaviano Dias Ferreira Lopes 2.º secretário, Protásio de Oliveira; Secretarios de Assistência de Finanças, de Intercâmbio, de Cultura, de Publicidade e de Recreação e Esportes, respectivamente; os srs. José Mendes de Sá Roriz, Sebastião Dantas da Cruz, Jacob Perelmann, Gualter Doyle Ferreira, Sylvio Fonsêca, Samuel Teixeira Guimarães; Tesoureiro, Irineu Bello Dultra; Departamento Feminino, Erudilio Barreto da Silva; Conselheiro, Júlio Vieira dos Santos. A Comissão Fiscal está assim composta: Florisvaldo Corrêa dos Santos, cmt. Enio Augusto Batalha e Plinio Dias de Souza. Suplentes: Contra-Mestre Alvaro Neves da Silva e André B. Neto; oficial de náutica, Carlos Saraiva Corrêa, aspirante a oficial Moacyr Homena, sarg. Odilon Gonçalves Peres e José Osmar de Souza, da Marinha de Guerra e o cabo Nelson Bonfim.

Uniforme do Dia

Para os dias 14 e 15 de fevereiro corrente, a Secretaria Geral da Guerra marcou o 5.º uniforme.

Escola de Sargentos das Armas

Os candidatos abaixo relacionados aprovados e classificados nos exames de admissão, devem comparecer nos dias 16 e 17 do corrente na D. E. F. 10.º andar do Palácio da Guerra, para efetivação de matricula: Alcy de Souza França, Altair de Oliveira Longo, Aurelio Faria, Byron Costa Ferreira, Edvaldo Ramalho dos Santos, Elin de Brito, Elvar Marques de Mendonça, Gabriel Diras Ferraz Filho, Guilherme Pedro Netto Hamilton de Oliveira, Heroito Soares Gonçalves Onça, Indio Luiz Nunes da Rosa, Irany Padilha da Cunha, Jorge Diniz Pretos, José Estafano, José Rodrigues Dias Filho, Kleber Gomes de Amorim, Laerte F. de Lacerda, Luiz Feitosa, Luiz Rodrigues Machado, Onildo Mario de Jesus, Paulo de Oliveira Costa, Paulo Rodrigues, Pedro Martins, Raymundo Ferreira da Silva, Raimundo Wanzileu, Roberto da Paixão Lessa de Paula, Roberto Neiva Peixoto de Vasconcelos, Rubens Teixeira, Sebastião Morais de Carvalho, William de Jesus Figueiredo, Wilson Augusto de Carvalho e Miguel Alves Barcelos.

BOLETIM DA DIRETORIA GERAL DO PESSOAL DO EXÉRCITO

GABINETE

Q. G. DO EXERCITO - CAPITAL FEDERAL, 11 DE FEVEREIRO DE 1956

BOLETIM INTERNO N.º 35

Para conhecimento desta Diretoria Geral, Diretorias subordinadas e devida execução, publico o seguinte:

Escola de Educação Física do Exército

Relação dos candidatos a matricula no Curso de Instrutor, da Arma de Cavalaria, que tiveram seus requerimentos deferidos: Turma Efetiva: 1.º tenente Ricardo Luiz Bueno Guimarães, do 2.º Esq. Ind. Cav;

Oficiais que dependem de autorização superior:

Capitão Athos Prates da Silveira, da Es. A. O.;

Capitão Walter Kluge Guimarães, do 12.º R. C.;

Capitão Luiz Paulo Henrique Rego, do 1.º B. C. C.;

2.º tenente Moacyr Ilgenfritz da Mota, do 1.º R. Rec. Mec;

2.º tenente Alvaro Loureiro Ortiz, do 17.º R. C.;

2.º tenente Sérgio Lopes, do 1.º R. C. C.;

2.º tenente Sálvio da Costa Lemos, do 1.º R. C. Gdas;

2.º tenente Alberto Pereira Addor, do 2.º Esq. Rec. Mec.; e

2.º tenente Manoel Jesus Souza, do 14.º R. C. M.

O oficial computado na Turma Efetiva, deverá apresentar-se na E. F. Ex., entre 6 e 11 de fevereiro corrente.

Publicado novamente por ter saído com incorreção no B. I. de 27 de janeiro dêste ano, desta Diretoria-Geral.

Apresentação de Oficiais

Infantaria

Tenente-coronel Waldemar Alexandrino Chaves, do 26.º B. C., por ter vindo a esta Capital com permissão e de dispensa do serviço, dados pelo general cmt. da 6a. R. M.

Majores Caio Marcos Ovalle de Lemos, do Gab. Mil. da Pres. da República, por ter sido designado pelo Gab. Militar da Presidência da República; Wagner Flamarion Tavares, da Es. C. E. M. E., por ter que efetuar matricula na Es. C. E. M. E.; Antônio Delmas Filho, do D. T. P., por ter sido graduado no pôsto de Major e passar a adido ao D. T. P., aguardando movimentação.

Capitães Gladstone Fernasetti Teixeira, da D. G. P., por ter sido exonerado das funções de Ajudante de Ordens do general Américo Braga e ter sido nomeado para servir nesta Diretoria-Geral; Frederico Bento Hofmeister, do Pq. R. M. M. 3, por término de dispensa do serviço e ter de regressar a sua Unidade; Solero Cardoso Rocha, do Q. G. I. D. 2, por regressar a Caçapava, ainda em gôzo de dispensa; Roberto de Castro, da D. A. E., por término de licença a 13 de fevereiro corrente, e recolher-se.

1.ºs tenentes Aloysio de Miranda Reis, da A. M. A. N., por término de férias a 14 de fevereiro e recolher-se a A. M. A. N.; Abilio da Silva Pinto, da D. Eng., por ter sido nomeado para servir na Com Rêde n. 6, em Salvador, e seguir destino, com permissão para gozar o trânsito naquela Cidade; José Alves do Bonfim Júnior, da D. A. E., por ter sido transferido da 19a. C. R.; Raymundo Humberto Cavalcante Prata, do Q. G. da 10a. R. M., por ter obtido 10 dias de dispensa, desistir por motivo de fôrça maior, da mesma dispensa e regressar, via aérea à Fortaleza;

2.ºs tenentes Péricles Lins da Costa, do Nu. D. Aé. T. por seguir para Salvador em gôzo de dispensa do serviço, por 4 dias; Antônio Jofre Brasil Torino, da 1a. C. R., por ter sido desligado de adido ao 2.º B. I. B., no dia 9 e recolher-se à 1a. C. R.; Josaphat Ferreira Dias, da D. G. S. M., por ter sido dispensado por 15 dias, pelo cmt. da 4a. R. M.; Newton Ferreira Leitão, do 23.º R. I., por ter sido transferido para o 3.º R. I.; José Ribamar Torres Teixeira, da D. G. F., por ter mudado de residência.

Cavalaria

Majores José Paiva Portinho, da Es. C. E. M. E., por ter de viajar para P. Alegre, a 13 do corrente; Edwaldo de Oliveira Santos, da 13a. C. R., por ter vindo a esta Capital com 20 dias de dispensa, concedida pelo cmt. da 4a. R. M.

1.ºs tenentes Luiz Francisco de Pádua, da D. G. P., por conclusão de trânsito, e estar pronto para o serviço; Hélio Barroso Netto, da Es. S. A., por ter sido nomeado para a Es. S. A. e entrar em trânsito, devendo passar parte do mesmo, em Três Corações.

Artilharia

Tenente-coronel Ary Jorge de Vasconcellos, do Q. G. da 2a. R. M., por ter tido alta do H. C. E. e obtido 90 dias de licença para tratamento de saúde, arbitrada pela J. M. S. do H. C. E. e regressar a São Paulo.

Majores Newton Corrêa de Andrade Mello, do Q. G. da 5a. R. M., por ter vindo a esta Capital a serviço do Q. G. da 5a. R. M.; Rubens Pinheiro de Toledo, do 10.º G. A. 75 Cav., por ter vindo a esta Capital em gôzo de 7 dias de dispensa do serviço, concedidos pelo cmt. da 4a. D. C. e regressar a 15 do corrente;

Capitão Creso Cardoso da Cunha Coimbra, do Col. Mil. de Belo Horizonte, por ter sido nomeado professor do C. M. de Belo Horizonte e entrar em trânsito.

1.ºs tenentes Humberto José Corrêa de Oliveira, da Es. S.A, por regressar a Es. S. A., após o término do serviço; Aristaco Henrique Gouvêa de Almeida, do Btl. Mnt., por ir ao R. G. Sul, em dispensa do serviço, com permissão do ministro da Guerra;

2.º tenente Q. A. O. José Onofre Cavalcanti de Lima, da 1a. C. R., por ter sido classificado na 1a. C. R.;

Engenharia

Majores José Carlos Zamprógno, da Fábrica de Estrêla, por desistir do restante do trânsito e recolher-se a sua nova Unidade; Mário Afonso Atahayde de Oliveira, do 2.º Btl. Fv., por seguir a 15, via aérea, com destino a sua Unidade, após a conclusão do trânsito.

Capitão Josém Figueiredo de Castro, do Nu. D. Aé. T. por ter sido classificado no Q. G. do Nu. D. Aé. T.

1.º tenente Mário Palazzo, da A. M. A. N., por término de férias, nesta Capital.

Intendência

Coronéis Luiz Pereira de Souza, do 8.º R. M., por ter sido nomeado para servir na 8a. R. M., desligado e entrar em trânsito; Brasiliano Silveira, do Q. G. da 10a. R. M., por ter entrado em trânsito.

Capitão Walter Luciano da Silva, da D. G. E., por ter sido promovido ao pôsto de Capitão e ficar adido à D. G. E., aguardando classificação.

2.º tenente Aloysio da Silveira Reis, da 4a. Cia. de por regressar a Capital em gôzo de 8 dias de dispensa do serviço, para desconto em férias.

Saúde

Médicos: Caps. médicos drs. Sylvio de Souza e Almeida, da Fábrica de Andaraí, por ter sido transferido para a Fábrica do Andaraí, ter sido desligado da antiga Unidade, e ter que apresentar-se naquele Estabelecimento; Alvaro dos Santos Pereira, da D. G. P., por ter sido transferido da D. G. S. para a D. G. P.

Farmacêuticos: 2.ºs tenentes Egidio David Medeiros, da Es. S. E., por ter sido classificado no L. Q. F. Ex. e seguir destino; José Maria Veras, da Es. S. E., por ter sido classificado na Es. P. Fortaleza e entrado em trânsito; Raimundo Lins Albuquerque, da Es. S. E., por ter sido classificado e entrar em trânsito, Mário Hamilton Pereira Silva, da Es. S. E., por ter sido classificado no 14.º R. C., e ter que entrar em trânsito; Ruy da Silva Rezende, da Es. S. E., por ter sido nomeado 2.º tenente Farmacêutico em 7 de janeiro de 1956, ter sido classificado no 10.º R. C. e ter entrado em trânsito.

Técnicos

Coronel Euclydes Pontes, da P.M. D., por ter assumido a 9 de fevereiro do mês em curso, o cargo de Prefeito Militar da Guarnição da Vila Militar e Deodoro.

Major Haroldo de Paula Ebeken, do S. O. 9, por haver regressado de Ouro Prêto, onde fôra em gôzo de licença especial e continuar em gôzo da mesma, nesta Guarnição.

Movimentação

Transferência - Por necessidade do serviço: Q. O. e classifico no 14.º B. C., o capitão Solero Cardoso Rocha, do Q. S. P., devendo o referido oficial ser desligado, a partir de 2.IV.56.

Por interêsse próprio: 1.º R. I., o 1.º tenente Luiz Gonzaga Montes da Silva, do 15.º R. I.

Exoneração: D. R. M. B. 4a. R. M., o 1.º tenente Q. A. O. Aloysio Odemar Lopes.

Es. M. M., o capitão Milton Molinaro;

C. I. E. Aé. T., o capitão Carlos Eduardo de Miranda Lisboa;

Q. G. da 8a. R. M., o capitão José Fernando Bruno.

Nomeação - Por interêsse próprio — Colégio Militar de Belo Horizonte, o 2.º tenente Q. A. O. José Mendes de Oliveira, da D. G. S. M.

Retificação de nomeação - Por necessidade do serviço: D. R. M. B. da 4a. R. M., o 1.º tenente Q. A. O. Jacy Graça, adido ao Q. G. R. da 4a. R. M. e não D. G. S. M. conforme fêz público o B. I. de 14 de outubro do ano de 1955, desta Diretoria-Geral.

O referido oficial, de ordem do ministro, deverá restituir, integralmente, as ajudas de custo e demais vantagens decorrentes de sua movimentação para a D. G. S. M., caso já as tenha recebido.

Cavalaria

Transferência - Por necessidade do serviço: R. Es. C. o 2.º tenente Azauri Martins Pinto, do 12.º R. C.

Nomeação - Por necessidade do serviço:

Colégio Militar de Belo Horizonte, o capitão Paulo Barroso Pinto, da 19a. C. R.

Artilharia

Transferência — Por interêsse próprio: Fza. Itaipu, e 3.º G. A. Cos, o 1.º tenente Murilo Melo Afonso, da 2a. Cia. L. Mnt.

Por necessidade do serviço: Q. S. P., o 1.º tenente João de Alencar Araripe, do Q. O. nomeado auxiliar de instrutor da Es. D. A. Aé.

Q. O. o capitão Cicero Costard Júnior, do Q. S. P.

Saúde

Médicos — Transferência sem efeito — Por necessidade do serviço: H. Gu. de Sta. Maria, o cap. médico dr. Francisco Marques da Rocha, do 3.º B. C. C. L.

Retificação de classificação - Por necessidade do serviço: 2.º Batalhão de Saúde, o 1.º tenente méd. dr. Paulo de Bulhões Macial Filho, e não no 3.º B. C. C. L.

Adição

Nu D Aé T. para fins de Instrução Básica Aeroterrestre, o capitão de Art. Sebastião de Assis Silva, atualmente adido a esta Diretoria-Geral.

E. M. Ex., de ordem do ministro, o coronel Eng. Arthur Levy, por ter de reverter ao serviço ativo do Exército.

Desligamento

De adido a esta Diretoria-Geral, o capitão Art. Creso Cardoso da Cunha Coimbra, nomeado Professor-Adjunto de Catedrático, em caráter provisório do C. M. Belo Horizonte, entrando em trânsito, a contar de 10 do corrente.

De adidos a esta Diretoria-Geral, o cel. Inf. Guilherme da Lara Tupper, por ter sido transferido para a Reserva, no pôsto de General de Brigada; major Inf. Apio Claudio Slaines de Castro, nomeado para a Diretoria de Motomecanização, e o capitão Inf. Jardel da Fonseca Walker, nomeado para servir na D. G. M. B.

Autorização

Concedo 3 dias, de ordem do ministro, ao capitão Juercio Osório de Paula, adido a esta Diretoria-Geral, a fim de ir à cidade de Belo Horizonte, dentro da dispensa concedida pelo chefe do Gab. da D. G. P. a contar de 6 de fevereiro de 1956.

Concedo permissão de ordem do ministro, ao major David Sabino de Oliveira, da Dir. Comunicações, a fim de ir a Maceió, dentro da dispensa do serviço que lhe fôr concedida por aquela Diretoria Com. a fim de visitar pessoa de sua família, que se encontra enfêrma.

NATAÇÃO

"TRAVELER" — A indústria aeronáutica americana deu novo avanço na "era do jato". A "Convair" entregou dois aviões "Traveler" (turbo-hélice) ao Comando de Transporte da USAF. Essas aeronaves — YC-31,C — completaram 3.000 horas operacionais. São equipadas com duas turbinas "Alison" (YT,56-A,3). A fotografia que vemos acima é das duas aeronaves sobrevoando a Kelly Air Force Base. As características são apreciáveis e a CAA espera o final da homologação para adaptação nas linhas comerciais. Em 46 horas de vôo fêz seis paradas para reabastecimento que foi efetuado em apenas 17 minutos. O programa de desenvolvimeto da aeronave foi efetuado sob o contrôle do brigadeiro general Brooke C. Allen, comandante do MATS (corresponde em nosso país ao COMTA), do cel. Claude Smith, comandante do 1700 th. Air Transport Group e ten. cel. Samuel C. Burgess, chefe do "Test Squadron" de turbo-hélices. Esclarecemos que essa nova aeronave é o "Convair-340" equipado com turbinas ao invés de motores convencionais. Resultou entre outras vantagens (a do consumo de combustível e baixo preço operacional) que o "T-56" tem 3.750 cv. com o pêso de 1.545 contra 2.500 cv. e o pêso de 2.363, do motor convencional. O teto operacional é de 36.000 pés; com uma turbina 18.000; a velocidade é de 330 m. p. h. com 80% da potência normal; poderá ser adicionado tanques na ponta das asas (tip tanks) que dá uma autonomia de vôo de 3.450 milhas. Essa nova aeronave — quando nas linhas comerciais — será para as linhas médias.

REUNIÃO ESPECIAL DA O.A.C.I, EM PARIS

Em reunião especial que a Organização de Aviação Civil Internacional OACI celebrará em Paris, a partir do próximo dia 20, será estudada a maneira de acelerar e ordenar melhor o trânsito das aeronaves de passageiros na região do Atlântico Setentrional.

Isto foi o que anunciou em Montreal, o secretário geral da OACI, sr. Carl Ljungberg que declarou: — "Não esperamos que se façam modificações importantes. O que esperamos é formular novos processos para utilizar os serviços de que já se dispõe nessa região, antes que se inicie novamente o período de muito trânsito nos princípios do verão. O ano passado, durante êsse período, que se estende desde maio até setembro, surgiram algumas dificuldades que provocaram demoras às aeronaves e aos passageiros e agora trataremos de encontrar meios para evitar que ocorra o mesmo.

Em geral, as rotas que no ano passado foram mais afetadas pelo congestionamento do trânsito, foram as que vão diretamente de Gander às cidades européias. Houve ocasiões, durante o mês de outubro último, em que o contrôle de área de Gander teve que atender a uma média de 30 aviões por hora e em certas ocasiões muito mais. Esperamos encontrar a maneira de melhorar os métodos de notificação de posição das aeronaves e estabelecer processos para aumentar sua separação lateral."

A ordem do dia da reunião regional especial de navegação aérea do Atlântico Setentrional, é a seguinte:

Elaboração de recomendações acêrca das medidas apropriadas para acelerar o trânsito aéreo na região, sem prejuízo da segurança, especialmente a respeito do seguinte: Notificação de posição: a) Utilização de novos processos da notificação de posição, especialmente ao passar linhas geográficas determinadas, tendo em conta os erros e limitações de que se ressentem os informes feitos a horas fixas; b) Dados que as dependências do serviço de trânsito aéreo requerem nos informes de posição, tanto quanto às posições atuais como quanto as previstas; c) Relação entre o conteúdo dos informes de posição e os planos de vôo; d) Possibilidades de adotar um sistema que permita dar os informes de posição em forma abreviada; e) Indicação de método utilizado para determinar a posição.

Licença de contrôle de tráfego aéreo: a) Melhora dos processos seguidos para solicitar modificação das licenças; b) Necessidade de conceder aos centros de contrôle de área oceânicos, informação proveniente de pontos situados fora da região com suficiente antecipação para que ditos centros possam preparar de antemão os planos de vôo das aeronaves que se dirijam até êles.

Meteorologia: a) Dificuldades de contrôle de tráfego aéreo devidas às diferenças dos planos de vôo resultantes de discrepâncias nas cartas de alturas preparadas em diferentes localidades; b) Possibilidade de reduzir o número de mensagens meteorológicas de ar para terra e da terra para o ar, a fim de remediar o congestionamento dos circuitos aéroterrestres e apreciação da eficiência do sistema de emissões "Volmet"; c) Necessidade de dar prognósticos para o nível de 300 milibares.

Métodos gerais de operação: a) Utilização mais eficaz da separação lateral como elemento de contrôle; b) Utilização mais eficaz dos processos seguidos para dar licenças que permitem voar a altitudes pares ou ímpares seja qual fôr a direção que siga; c) Apreciação dos critérios atuais de separação; d) Disposições relativas à notificação e exame dos incidentes atribuíveis ao emprêgo de processos incorretos.

Comunicações: a) Aclaramento de certos aspectos do plano atual de assinatura das frequências HF de radiofonia; b) Situação das telecomunicações telefônicas por ondas terrestres; c) Problemas que apresentam as telecomunicações entre os centros de contrôle de tráfego aéreo e possibilidade de utilizar os telégrafos comerciais; d) Número mínimo de canais HF e VHF de que devem dispor as aeronaves; e) Emprêgo atual do canal de escuta em 121,5 Mc/s.

Centros de contrôle: a) Cobertura radar de largo alcance nas áreas terminais; b) Repercussões de todo novo processo quanto a pessoal e equipamento necessário; c) Troca de impressões quanto à maneira de melhorar a coordenação e aplicação uniforme de processos e métodos por parte dos centros de contrôle de área.

CONDECORADO O CONSUL MANOEL C. CONDE

Rio, — No dia 7 de fevereiro fez 25 anos que o Sr. Manoel Cerqueira Conde representa a Holanda, no Estado da Bahia, como cônsul honorário. Reconhecendo os relevantes serviços prestados pelo Sr. Conde às relações econômicas e culturais entre os Países-Baixos e seu Estado, S.M. a Rainha Juliana teve por bem elevá-lo ao gráu de Oficial da Ordem de Orange-Nassau. O Embaixador dos Países-Baixos, acompanhado da Senhora Elink Schuurman, foi à cidade de Salvador, para fazer pessoalmente entrega das insígnias dessa alta condecoração e participar das homenagens que foram prestadas pela colônia holandêsa ali radicada e por um grupo de amigos e admiradores brasileiros, a êsse ilustre baiano. S.H.I.

RELAÇÕES CULTURAIS BRASIL-HOLANDA

Rio, — No dia 14 de fevereiro o Sr. Oswaldo de Carvalho Lemgruber, diretor do Instituto Brasil-Holanda, e que se encontrará na Holanda naquela data em missão da diretoria brasileira da Real Companhia de Aviação K.L.M., fará no Centro Cultural Holanda-Portugal-Brasil, Haia, uma conferência intitulada "A Bahia, seus nomes ilustres e sua influência na História do Brasil", acompanhada de filmes. Na mesma ocasião fará entrega ao presidente dêsse Centro, de duas mensagens, uma do Instituto Brasil-Holanda, Rio de Janeiro, e outra do Instituto Cultural Brasil-Holanda de São Paulo. O contacto mais intimo entre o Centro Cultural na Holanda e os Institutos do Rio de Janeiro e São Paulo, promete ser de grande valor para o futuro desenvolvimento das relações culturais entre os dois paises, que se enquadra no programa de reciprocidade traçado pelo instituto carioca. S.H.I.

MULTAS IMPOSTAS PELA RECEBEDORIA DO DISTRITO FEDERAL

O diretor da Recebedoria do Distrito Federal julgou procedentes os autos lavrados contras as firmas abaixo mencionadas, impondo-lhes as seguintes multas:

Sociedade Petropolitana de Imóveis e Construções Ltda. Cr$ 279.695,00 e mais Cr$ 27.284,00 correspondente à importância do sêlo devido;

Laminação Brasileira de Ferro S.A. Cr$ 150.260,50 — impôsto de Cr$ 55,70. Taxa de educação e saúde. Cr$ 60,00;

Cavalcanti Junqueira S.A., Cr$ 170.650,00, além do pagamento de Cr$ 34.130,00;

Banco Irmãos Guimarães, Cr$ 5.000,00;

França Filmes do Brasil S.A. e Companhia Nacional de Cinema. Cr$ 3.300,00. e

Banco Nacional de Minas Gerais, Cr$ 53.000,50 (redução de multa) e mais o impôsto devido na importância de Cr$ 46.670,00.

CARTEIRA HIPOTECÁRIA E IMOBILIÁRIA

A Diretoria da Carteira Hipotecária e Imobiliária do Clube de Aeronáutica divulgou que será realizado no dia 29 do corrente às 14 horas, na sede do Clube de Aeronáutica, o sorteio para classificação dos sócios fundadores do Clube, previsto no artigo 63 do Regulamento das Operações Imobiliárias da Carteira Hipotecária e Imobiliária do Clube de Aeronáutica, aprovado por decreto n. 36.477, de 13 de novembro de 1956.

Classificação e transferência de oficiais da FAB

O brigadeiro Reinaldo de Carvalho Filho, diretor-geral do Pessoal da Aeronáutica classificou os oficiais abaixo, nos seguintes estabelecimentos e unidades:

na Base Aérea de Belém, tenente Miguel Archanjo Barbosa de Moraes;

na Base Aérea de Natal, ten. José Calda Schaun;

na Base Aérea de Recife, ten. José de Farias Menezes;

no I-6.º Grupo de Aviação (Recife), cap. José Acker e o ten. José Ariosto Franzen Henning;

na Base Aérea de Fortaleza, ten. Raymundo Monterusco Arraes;

no 1-4.º Grupo de Aviação (Fortaleza), ten. Hipólito Marques de Oliveira;

no I-14.º Grupo de Aviação (Pôrto Alegre), cap. Oswaldo Adolpho Kreling;

na Base Aérea de Salvador, ten. Fernando Magalhães Grangeon;

no I-7.º Grupo de Aviação (Salvador), cap. João Vicente Carlos Vercesi;

no Quartel-General de 3a. Zona Aérea, cap. Fernando Schneider Alves de Almeida;

na Escola de Aeronáutica, cap. Celso Bion, Ary Grigorovski, e os tenentes Juarez Silveira de Mendonça e Armando de Souza Rocha;

na Base Aérea de Santa Cruz, cap. Paulo Rocco e o ten. Waldemar Bernardino;

no 1.º Esquadrão de Contrôle e Alarme, cap. Heber Perilio Fleury;

no 2.º Grupo de Transporte, caps. Armando Sequeira Ferreira Leite, Darcy Ferreira de Mello e Hélcio Paulo de Azevedo Pinto;

n Escola Preparatória de Cadetes do Ar, de Barbacena, ten. Paulo Opuszka;

na Escola Preparatória de Cadetes Viaturas e Maquinarias, cap. Nery Sá Freire;

na Base Aérea de São Paulo cap. Guilherme Alberto Dias Cal e o ten. Milton José dos Reis;

no Parque de Aeronáutica de S. Paulo, cap. Bruno Comenho.

Transferiu para as unidades e estabelecimentos abaixo os seguintes oficiais:

Para o Centro Técnico de Aeronáutica, cap. Arnaldo Teixeira Torres, da Diretoria de Intendência;

para a Diretoria de Intendência, cap. José Alencar de Paiva, da Base Aérea de Santa Cruz;

para a Base Aérea de Santa Cruz, cap. Hermes Lopes Chagas, da Diretoria do Material;

para o I-2.º Grupo de Aviação (Belém), ten. Januário Melo da Silva Maia, da 1a. Esquadrilha de Ligação e Observação;

para a Base Aérea de Recife, o ten. Fernando de Barros Whitaker, do I-6.º Grupo de Aviação (Recife).

NOVO AEROPORTO PARA LONDRES

por ERNEST CHISHOLM THOMSON, do B.N.S.

LONDRES — Uma noite dessas eu corria ao longo da orla de Hounslow Heath, onde, há um século e meio, os salteadores atacavam as diligências postais que se dirigiam a Londres vindas do oeste. Ao chegar a "Three Magpies", que após 300 anos continua de pé, percebi que a minha meta estava próxima. O telhado de lousa dêsse penerável albergue se destacava contra o brilho de milhão de luzes, como um cartão negro. Mais alto do que o brado de qualquer salteador, um ruído frenético se agigantava, chegando inconfundível na forma de assobio: era outro Viscount a turbo-hélice que se preparava para decolar.

O aeroporto de Londres é a qualquer hora um dos locais mais alegres que conheço. A melhor hora para a chegada é, contudo, à noite. Sobrevoá-lo, vindo da parte este, numa noite clara, é um espetáculo que jamais se esquece. As luzes de Londres brilham como jóias em estojos de veludo negro; depois, quando o avião se inclina lateralmente na curva, vê-se as longas fitas luminosas, as luzes de pista, e sente-se em seguida as rodas do trem de pouso deslizar no asfalto.

A chegada de automóvel é quase tão empolgante. O aeroporto de Londres tem a fascinação de todos os pontos de convergência de rotas. E' um verdadeiro pequeno mundo, um centro cosmopolita ligado a todos os recantos do globo por tramas invisíveis.

Não admira que o aeroporto esteja sempre em foco. Pouco antes do Natal, a Rainha Elizabeth II inaugurou os novos prédios da Estação.

"Esse aeroporto", declarou ela "situado na extremidade do velho mundo e voltado para o novo, é agora o ponto-chave da complexa rêde do tráfego aéreo internacional, que nos liga a quase todos os países do mundo. Em nenhum outro aeroporto se observa um tráfego internacional tão intenso. Aqui, companhias aéreas de vinte e cinco nações se encontram numa rivalidade amiga e pacífica".

Enquanto a Rainha falava, aterrissavam e decolavam aviões vindos de tôdas as partes do mundo. Os novos prédios da Estação, situados no centro do aeroporto, acham-se no centro geométrico de uma grande estrêla constituida pelas pistas convergentes. Os passageiros chegam a elas por um túnel feèricamente iluminado, ligado à principal rodovia para Londres.

Três dos novos prédios já estão em serviço. Compreendem um luxuoso salão de espera, uma tôrre de contrôle de 38m. de altura e os departamentos de operação, batisados de "Queen's "Building" no dia da inauguração — onde as tripulações recebem suas instruções e as últimas informações sôbre as condições atmosféricas.

Desde a coroação da Rainha Elizabeth II, tivemos tempo para analisar alguns dados estatísticos dignos de nota. O aeroporto, construido sôbre uma extensa camada de terras áridas, custou 21.000.000 de libras e emprega atualmente cêrca de 18.000 pessoas. Em 1955, 2.250 passageiros, no mínimo, passaram por êle. O concreto das pistas têm 50.80 centímetros de espessura e suporta aparelhos pesando até 160 toneladas, 30 toneladas a mais do que qualquer aparelho comercial de hoje. Há também concreto suficiente para se construir uma estrada de 640 quilômetros, equivalente ao percurso de Londres a Edimburgo.

Mesmo o aeroporto de Idlewild (Nova York) serve apenas a 19 linhas, ao invés de 25 como Londres. Depois de Nova York vem Roma, com 17, Paris com 16 e Amsterdam, com 11.

Com tantas chegadas e partidas, o Aeroporto está constantamente apinhado de repórteres e fotógrafos. Passando-se um dia nas confortáveis salas de espera, no centro de compras ou no terraço, é bem comum ver-se Ministros de Estado, artistas de cinema, emissários diplomáticos, centenas de convidados da Commonwealth e, naturalmente, milhares de homens de negócios, ligados ou não ao resto do mundo.

COMPAREÇAM PARA INSPEÇÃO DE SAÚDE

Todos os candidatos à Escola Preparatória de Cadetes do Ar, de Barbacena, residentes nesta capital ou nos Estados, que ainda não se submeteram à inspeção de saúde, deverão comparecer para êsse fim, impreterivelmente até o dia 17 do corrente, às 7 horas, ao Instituto de Seleção e Contrôle sito na Avenida Marechal Câmara, 233, 2.º andar.

Os candidatos deverão apresentar-se em jejum.

DIRETORIA DE AERONÁUTICA CIVIL

O cel. av. Dario C. Azambuja, diretor-geral de Aeronáutica Civil exarou despachos, tomando as seguintes providências:

Impondo ao pilôto Carlos da Rocha Lima, a multa de Cr$ 3.000,00, por ter no dia 29.10.55, pilotando a aeronave "PP-GPT", contrariado as regras gerais de circulação aérea;

impondo ao pilôto Mário de Almeida Crasto, a multa de Cr$ .... 2.000,00, por ter no dia 30.8.55, pilotando a aeronave "PP-GOY", efetuado voos a baixa altura e evoluções acrobáticas, no subúrbio de Campo Grande (Recife);

impondo ao pilôto Renato Riccardi Fuentefria, a multa de Cr$ ...... 2.000,00, por ter no dia 7.9.55, em Cachoeira do Sul, infrigido a alínea a do art. 161 do C. B. A.;

impondo ao pilôto Genaro Acceta, a multa de Cr$ 1.000,00, por ter nos dias 16.11.55 e 21.11.55, pousado no aeródromo de Manguinhos, deixando de preencher a ficha Mod. 277 da D. A. C.

O diretor-geral da DAC exarou despacho, resolvendo cancelar a linha aérea Pôrto Alegre-Rosário.Uruguaiana, da "Varig".

No requerimento em que da. Olive B. Brown, proprietária dos aviões "Cespa 170", matrículas norte-americana ns. 5.572-C e 5.589-C, solicita relevação ou redução das multas que lhe foram impostas, exarou o seguinte despacho: "Indeferido de acôrdo com o parecer da Divisão Legal".

Suspensas as consignações

A Subdiretoria de Finanças da Aeronáutica divulgou que estão suspensas as consignações, até segunda ordem.

O mais desconcertante "affaire" de espionagem do após-guerra

F. CHEDI

— II —

A DERRUBADA DE TODOS OS PRINCÍPIOS DO CAVALHEIRISMO

DOIS ESTUDANTES DE CAMBRIDGE

Quando seu pai morreu, Donald McLean estava, apenas, com 19 anos. Êle era estudante em Cambridge. Donald admirava muito seu pai, um dos políticos mais brilhantes de sua época; no plano das idéias, porém, êles não estavam de acôrdo, absolutamente. O rapaz estava em rebelião contra o puritanismo paterno, o conformismo burguês. Êle partiu para a descoberta de outros deuses. Foi o comunismo, o que encontrou. Muitos estudantes de Cambridge eram seduzidos pelas idéias novas. Burgess estava nesse número. Deixaram-se arrastar em aceitar "missões" de pouca importância primeiro. Para ganhar dinheiro? Certamente que não. Êles estavam por demais felizes em trabalhar para uma causa que julgavam boa e justa. Daí por diante, funcionários, diplomatas, êles tiveram que se encontrar, talvez, diante casos de consciência bastante importunos. Mas estavam com a mão na massa, como se diz.

Burgess é um celibatário de boa vida. Não toma quase nada a sério. Não é muito bem visto no Ministério das Relações Exteriores. Na embaixada britânica de Washington, é censurado por falar um pouco demais. Censura-se-lhe, principalmente, o exprimir sentimentos anti-americanos que não são, verdadeiramente, de moda. Logo que o caso tiver explodido, concordar-se-á, geralmente, aliás, nos meios diplomáticos para declarar que seu papel não pôde ser senão de importância bastante secundária, muito menor em todo caso que o de McLean, que não era sòmente chefe da seção americana do Ministério das Relações Exteriores, mas secretário do comitê atômico, no seio do qual os representantes da "Commonwelath" ("Comunidade Britânica") e dos Estados-Unidos da América confrontam seus programas respectivos e repartem os recursos de urânio.

Circunstância curiosa: da mesma forma que McLean havia sido obrigado, um ano mais cedo, a cessar por seis meses seu trabalho por depressão nervosa. Burgess, no momento em que estourou o caso, estava de férias em convalescença por esgotamento cerebral. Técnicos em grafologia, colocados na presença de certos desenhos executados por êles julgam, quanto ao mais, que êles denotam um caráter instável e tendências de uma sexualidade exacerbada.

Uma pergunta se apresenta: **a Sra. McLean estaria ao corrente das atividades secretas de seu marido?**

Foi em Paris que êles se conheceram. Uma noite, no café de Flora, em dezembro de 1939. Melinda Marling tem 23 anos. Ela chegou de Nova York em agôsto para seguir cursos de literatura e de história da arte na Sorbonne. À primeira vista, é uma grande moça, muito simples. Com efeito, possui um caráter complexo, contraditório; não é mais vista na Sorbonne, mas se tornou muito depressa uma das figuras mais populares do Quarteirão Latino e de Saint Germain-des-Près.

UM CASAMENTO — RUA DE GRENELLE

Donald tem 26 anos. E' um bonito rapaz, de traços finos e regulares, bem conformado, simpático. Há um ano, êle está adido à embaixada britânica de Paris onde conquistou inúmeros amigos. Seus superiores consideram-no um diplomata do futuro. Possui certas fraquezas, portanto. Breve, acontece-lhe beber mais do que de costume e os coquetéis produzem um efeito funesto. Tal desequilíbrio transformar-se-á mais tarde em verdadeira depressão nervosa.

Melinda e Donald casaram-se no dia 10 de junho de 1940 na pretoria do 7.º distrito.

Alguns dias mais tarde, eram-lhes necessário chegar até Bordéus: os Alemães avançam. A 23 de junho, êles embarcam para a Inglaterra a bordo de um destróier inglês.

Em abril de 1941, o nascimento de seu primeiro filho, em Londres. Três anos mais tarde, Donald é nomeado primeiro-secretário de embaixada em Nova York. Dois meses depois, Melinda põe ao mundo um filho, Fergus. Em 1948, Donald é nomeado no Cairo. E' aí que êle é tomado de um acesso de depressão nervosa e se vê presenteado com uma licença de seis meses!

Não é certo que o casal se tenha entendido perfeitamente. O testemunho recente de uma mulher, empregada que trabalhava a dias, tenderia a provar, entretanto, que a sra. McLean estava ao corrente dos projetos de fuga de seu marido. No dia seguinte do desaparecimento do diplomata, a jovem senhora não demonstrou, ao que parece, nenhuma emoção.

Mas que importância pode-se conceder a um testemunho trazido quatro anos depois? E por que a espôsa do diplomata teria feito confidências à sua empregada doméstica? Outra pergunta mais grave: desde quanto tempo o Ministério das Relações Exteriores suspeitava de McLean?

Um químico de Westreham, no Kent, Sensor A. J. White, afirma que êle preveniu as autoridades desde 1949. McLean tinha-lhe pedido permissão de se servir de sua câmara escura para desenvolver filmes de 35 mm. e White desconfiou dêle, na ocasião, de fotografar documentos secretos.

McLean tinha estado no departamento americano do Ministério das Relações Exteriores de novembro de 1949 até o seu desaparecimento em maio de 1951.

Parece, por conseguinte, ou que o sr. White tenha bastante imaginação, ou que se engane de data.

Última questão: como os dois fugitivos foram avisados, a respeito da vigilância de que eram êles o objeto? Se os serviços de segurança agiram com bastante inabilidade para lhes despertar a vigilância, compreende-se a reação da opinião pública inglêsa, a qual, pela voz da imprensa, reclamá a criação de uma comissão real de inquérito e a abertura de um vasto debate na Câmara dos Comuns acêrca da conduta do Ministério das Relações Exteriores no tocante a êsse caso.

O "TERCEIRO HOMEM"

Mas existe uma outra hipótese: aquela do "terceiro homem". Foi êle que teria advertido Burgess e McLean que, até então, ignoravam, talvez, sua dependência comum no serviço secreto soviético.

O "Daily Express" afirmava que o famoso "terceiro homem" era um oficial inglês, de Washington. Êsse jornal diário publicava, na quinta-feira, 22 de setembro, uma entrevista de um certo senhor William Lyons, um dos 168 pasageiros do vapor "Falaise", que fêz a travessia da Mancha no dia 25 de maio de 1951, de Southampton a Saint-Malo. O sr. Lyons disse, em substância:

— O paquete devia sair às 10 horas da noite. Precisamente com três minutos antes da partida, dois homens, que eu soube, mais tarde, serem Burgess e McLean transpuseram a prancha que dá passagem para bordo!

Eu me virei para um homem que se conservava perto de mim, vestido com uma capa impermeável e um chapéu "Eden" e disse: "Palavra de honra, êles chegam na hora exata".

"O homem olhou para mim com uma expressão que significava claramente: "Em que isso lhe interessa?". Nesse momento, êle se dirigiu para a frente de McLean e Burgess que chegavam a bordo e os cumprimentou.

"Êsse homem tinha cêrca de quase dois metros de altura, com a barba mûito bem feita e a tez descorada. Falava com muita suavidade e, tanto quanto eu pude julgar, era inglês".

"Foi em Saint-Malo que sobreveio o incidente que me faz recordar de tudo isso:

"Nós chegamos pelas 9 horas e 40 minutos da manhã e chovia tanto, como em trombas dágua. Todos os passageiros julgaram fora de questão desembarcar por um tempo igual, exceto Burgess, McLean e seu companheiro. Desceram até a terra logo que a prancha de bordo foi amarrada. Não havia aí senão um táxi, bem novinho, que avançou e desenhou um grande círculo para estacionar atrás do navio ao invés de se colocar em frente da prancha de bordo. Os três homens subiram e o carro afastou-se imediatamente, a tôda a velocidade".

O senhor Lyons é a derradeira pessoa que tenha visto os dois diplomatas antes do seu desaparecimento. Êle não suspeitava que acabava de assistir à vergonha do Ministério das Relações Exteriores e a derrubada de todos os princípios do cavalheirismo. (Europress).

FLAGRANTES de J. J. & J.

Os Jotas, ante a impossibilidade de trazerem Annita Eckberg para porta-estandarte do seu bloco, comunicam à praça que, profundamente desgostosos, aproveitarão êsses três dias de folga para um pequeno programa de fôrça e saúde. (Oito horas de sono, mingau, vitaminas e água mineral).

TV E CARNAVAL

Os Jotas estiveram de ôlho na TV, apreciando o Baile do Copa. Programação muito instrutiva, mas que convém não ser reprisada, pois se algum dos participantes da festa forem revê-la pelo vídeo vamos ter confusão pela praça. Aliás, esta história de TV em baile de Carnaval, mais dia menos dia, vai dar muito pano para mangas...

SEU MÉ

Os Jotas andaram por Jacarepaguá e numa quitanda da Rua Cândido Benício encontraram o seguinte aviso: "Vende-se bananas Santo-Mé. Deve ser complexo de algum velho carnavalesco, com saudades do "Ai, seu Mé..."

RENÚNCIA NO MONROE

O senador Armando Câmara, do PL, parece mesmo disposto a brir mão do seu mandato, por não concordar em participar de um Senado presidido pelo sr. João Goulart. Apesar dos esforços dos seus correligionários o senador Câmara permanece irredutível, devendo apresentar sua renúncia na próxima semana. Como se trata de homem conhecido pela sua intransigência para com o getulismo, já tendo no Rio Grande assumido atitudes semelhantes, já se pode ter como certo o ingresso no Monroe do seu suplente, o sr. Mem de Sá.

Enquanto o sr. Armando Câmara é um homem de gabinete, professor e filósofo, o sr. Mem de Sá caracteriza-se pela energia, combatividade e palavra desenvolta. Foi um dos grandes tribunos com que o PL sempre contou na Assembléia Legislativa. Deverá ter atuação destacada no plenário do Senado, onde, convenhamos, estara melhor que no sul. Lugar de Mem de Sá teria de ser forçosamente neste nosso Rio e não no Rio Grande.

AULA DE NATAÇÃO

No simpático clube Piraquê (seção esportiva do Clube Naval) um treinador nortista dava, na quinta-feira, uma aula de natação à garotada que vai competir em campeonato, pròximamente. Um dos garôtos, porém, não estava de veia para treinar e, sempre que pilhava o treinador distraído, pendurava-se preguiçosamente nas cordas que formam a raia da piscina. Na quinta vez, contudo, o treinador deu pela coisa e acabou com o descanso. Frase dêle, zangado:

— Você está treinando para nadador ou para cearense, que não pode ver uma corda sôlta e pendura-se logo nela pensando que é rêde?

Tome Nota

A esquerda, um elegante modêlo de tarde, em tecido estampado, cintura justa e decote amplo. À direita, vestido de noite em tecido pesado, branco, bordado em negro; a abertura revela saia justa, marcando a silhueta, executado em veludo negro.

Esta é uma cena do filme "The Rains of Ranchipur" (refilmagem de "E as Chuvas Chegaram"), da Fox, sendo vistos no clichê Michael Rennie, Eugenie Leontovich e Lana Turner. Mas também fazem parte do elenco os artistas Richard Burton, Fred Mac Murray, e Joan Caulfield, sob a direção de Jean Negulesco

Mauricio Barroso, de licença...

● **Deve estar chegando hoje ao Rio a atriz norte-americana de TV e cinema, Jinx Falkenburg, que veio assistir ao carnaval e também à inauguração da filial de Ipanema do Bob's.**

● **Depois de uma notável temporada com Nat "King" Cole, o internacionalmente famoso Ciro's de Hollywood, está apresentando Dick Haymes.**

● **A carreira de "O Sedutor", no TBC, de São Paulo, terminou ontem. Ainda ontem Mauricio Barroso entrou de licença de 60 dias no teatro de Zampari, para fazer tratamento de dentes e de joelho. Após êste período é que o conhecido ator tratará da renovação (ou não) de seu contrato.**

● **O técnico de remo, Rudolf Keller, renovou contrato com o Flamengo, desmentindo, assim, os rumores que asseguravam o seu ingresso no Vasco da Gama.**

● **As músicas "Quem Sabe, Sabe", gravação de Joel de Almeida "Exaltação à Mangueira", gravação de Jamelão, e "Vai Amor", gravação de Zilda do Zé, parecem ser as mais populares e mais cantadas neste Carnaval.**

● **O produtor inglês Tyrone Guthrie foi convidado para dirigir a montagem de "La Traviata", no Metropolitan, na temporada vindoura. Não é a primeira vez que os norte-americanos chamam um inglês para produzir espetáculos sérios e de repercussão.**

UM DISCO POR DIA

Nelson Gonçales

"TODO VEDETE", marcha de Wilson Batista e Jorge de Castro, e "LINDA ROMANA", marcha de Herivelto Martins e Blecaute; disco RCA Victor ..... (80-1549), na interpretação de Nelson Gonçalves, com orquestra e côro.

O lado A é uma marchinha interessante, bem carnavalesca, com uma letra "apimentada". Aliás, esta música estêve interditada pela Polícia, tendo sido liberada através de um mandado de segurança. A proibição policial não tinha cabimento, desde que ela mesma garante a realização de baile que é satirizado na marchinha.

O lado B é mais fraco, sem maior interêsse.

Disco regular.

Sêres que desaparecem sem deixar nenhum vestígio e aos quais procuram inùtilmente tôdas as polícias do mundo

A. G. MATTHEWS

Todos os anos, sôbre uma população de 46 milhões, 5.000 indivíduos, súditos da rainha Elizabeth da Inglaterra, desaparecem. Dêsses, encontram-se alguns na sua maioria, mas se contam 35 em 1.000 que nunca mais se revêem.

Aquêles que assim desaparecem, são, geralmente, pessoas jovens, com menos de 21 anos, sobretudo moças de 17 anos, decepcionadas em suas primeiras experiências sentimentais e que receiam os diz-que-diz, nas pequenas cidades ou aldeias. Outras, obrigadas a trabalharem ao sair da escola, abandonam a oficina sem alegria para tentar a aventura.

Numerosos são também os homens que fogem de seu lar sem proferir palavra. Êstes são, aliás, quase sempre encontrados.

Ao lado de tais desaparecimentos "corriqueiros", existem outros que se revestem de um profundo mistério e apresentam problemas jamais resolvidos.

AQUÊLES QUE DESAPARECEM NO BAR

Um dos casos mais sensacionais nessa ordem de idéias é o de Victor Grayson, membro da Câmara dos Comuns até 1910, época na qual êle foi derrotado nas eleições.

Após a perda de sua cadeira, êle havia partido para a Nova Zelândia. Depois êle fêz na França a campanha de 1914-1918 e voltou para a Inglaterra com sua espôsa jovem e bastante bela. A morte desta última foi para êle um terrível golpe. Esperava-se, entretanto, que êle se recuperasse, quando certo dia, após ter dito adeus a sua mãe em Liverpool, deixou-a, anunciando-lhe que se dirigia a Hull. Ora, foi em Londres que êle foi observado pela última vez, num grande hotel do Strand. Aí depositou suas bagagens e entrou no bar. Nunca mais êle foi visto.

Não menos sensacional foi o desaparecimento de Ambrose Small, milionário de Toronto, o qual, bruscamente, a 2 de dezembro de 1919, vendeu por um milhão de libras sua parte num negócio de teatro, depositou a soma em seu banco, daí retirou 40.000 libras, das quais deu metade para sua espôsa que se mostrou tão surpreendida quanto arrebatada.

Como para Victor Grayson, foi no bar de um hotel que êle foi avistado pela derradeira vez. Um prêmio de 20.000 libras depositado pela família permanece, ainda hoje, oferecido a quem permitisse descobrir seu rastro. Se êle viver ainda, Ambrose Small está com a idade de 87 anos.

ESCAMOTAGEM DE UM EMBAIXADOR

Fala-se ainda na Inglaterra das misteriosas circunstâncias nas quais o sr. Benjamin Bathurst, embaixador da Grã-Bretanha em Viena, desapareceu, em 1809, na pequena cidade prussiana de Perlberg. No Hotel do Cisne Branco, onde êle havia descido, fôra visto, após ter terminado o seu jantar, ajustar sua conta e sair para verificar sua correspondência.

Seu criado de quarto e seu secretário particular acompanharam-no até o tribunal onde o esperava sua comitiva. Êles o viram passar atrás da viatura... O sr. Benjamin não reapareceu nunca mais. Tôdas as pesquisas empreendidas não tiveram nenhum resultado, e a oferta de um prêmio de 2.000 libras não ofereceu resultado algum.

Uma das mais fantásticas aventuras é aquela que sobreveio a um paralítico, Owen Parfitt, o qual vivia com sua irmã em Shepton Mallete, no Somersetshire. Logo que o tempo o permitisse, êle era instalado fora, junto à soleira da casa de campo. Certo dia, em que êle se aquecia assim ao sol e se entretinha pela porta aberta com a irmã ocupada nos cuidados da direção da casa, esta se admirou havendo-lhe estabelecido uma pergunta qualquer, por não ouvir resposta alguma. Ela saiu. Em cima da poltrona onde ela esperava encontrar seu irmão não havia mais nada a não ser um capote. Ela precipitou-se em direção a vizinhos ocupados em ceifar o campo adjacente. Êles nada tinham observado. Foi procurado por tôda a parte. O paralítico havia desaparecido! Os camponeses pretenderam insinuar que êle havia sido surrupiado pelo diabo, em virtude de se ter dedicado, durante a mocidade, ao comércio da escravatura...

NAS MONTANHAS DA CALÁBRIA

Ainda uma história que se custa a crer. No transcurso de uma excursão, de automóvel, na montanha, nos arredores de Nicastro, na Calábria, o conde Andrea Mirano estacionou para consertar um pneu. A mulher dêle ofereceu-se para ajudá-lo. Chovia; êle pediu-lhe que permanecesse dentro do carro. Mirano apanhou no porta-mala seu pneu sobressalente, colocou-o, transportou o outro pneu para o cofre. Não o vendo voltar, a espôsa desceu do carro... e o procurou em vão.

O inquérito revelou que pregos haviam sido semeados pela estrada. Descobriu-se, além disso, que o desaparecido tinha feito campanha contra uma sociedade secreta italiana. Talvez tivesse sido êle raptado, e depois assassinado. Não se soube nunca a maneira como o rapto e o assassínio puderam ser executados sem que a condessa nada tivesse ouvido.

Onde irão êles, êsses seres que desaparecem sem deixar nenhum vestígio e aos quais procuram inùtilmente tôdas as polícias do mundo?

UM PORMENOR IMPORTANTE

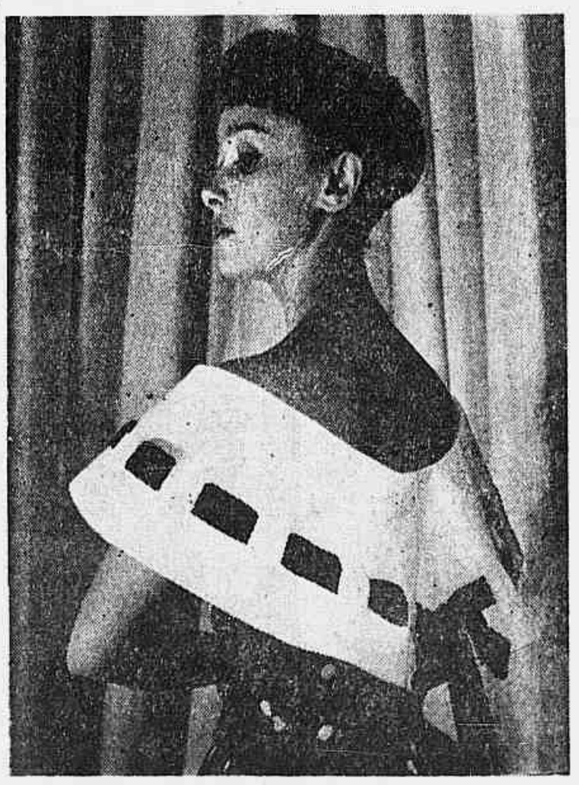

Paulette apresenta mais uma novidade de Pierre Balmain, destinada a valorizar cento por cento um vestido de verão. A enorme gola de piqué branco, entremeada de fita escura, a acompanhar a côr do vestido, forma decote amplo e dispensa as mangas, desnecessárias no verão

O "PROFESSOR"

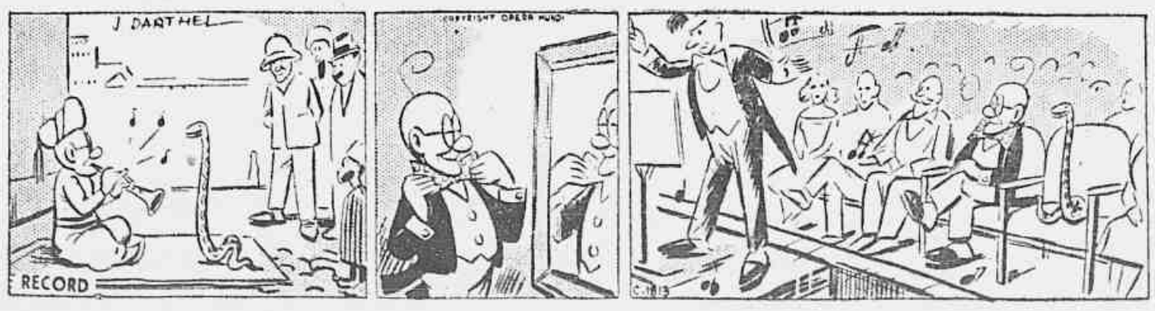

— Estavas pesando 40 quilos, heim, Júlia?

Escola de Édipo

PALAVRAS CRUZADAS

Problema N.º 149

Rui P. da Silva — (Rio)

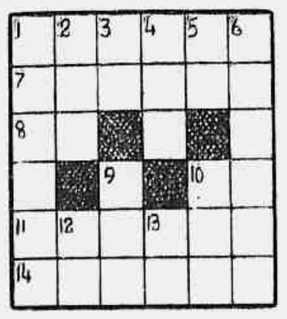

HORIZONTAIS:

1 — Pessoa maluca, tôla, diota.
7 — Causar opilação a.
8 — Tecido fino como escumilha.
10 — Preposição, indica lugar.
11 — A arte cinematográfica.
14 — Sobreçarregar.

VERTICAIS:

1 — Da Polônia.
2 — Pequena constelação austral.
3 — Forma do pronome tu, quando precedido de preposição.
4 — Garinha.
5 — Basta!
6 — Gradear com arame.
9 — Reúne.
10 — Masca de fumo.
12 — Prefixo, designa negação.
13 — Desinência verbal.

DICIONÁRIOS — Nesta seção são adotados os seguintes léxicos: Pequeno Dicionário Brasileiro da Língua Portuguêsa (G. Barroso-H. Lima), Monossilábicos de Casanovas e Japyassu e Vocabulário Antroponímico de Lidaci.

COLABORAÇÕES — Aceitamos colaborações de fácil solução rigorosamente baseadas nos léxicos adotados nesta seção. Os desenhos devem ser feitos em papel sem pauta e a tinta nanquim.

CORRESPONDÊNCIA — Tôda correspondência para esta seção deve ser enviada a: DINALDO ALECRIM — Redação do **Correio da Manhã** — Av. Gomes Freire, 471 — 3.º andar. — Rio.

SOLUÇÕES DO NÚMERO ANTERIOR

PROBLEMA N.º 148 — **Horizontais:** Moer, Calmar, Rachador, Ilhó, Içá, Aca, Ocar, Saturado, Rimado, Malo. **Verticais:** Machatim, Ôlho, Ema, Radicado, Calcar, Roçado, Rias, Raro, Oral Uma.

Xadrez

O PROBLEMA DE HOJE

(de S. E. Turke)

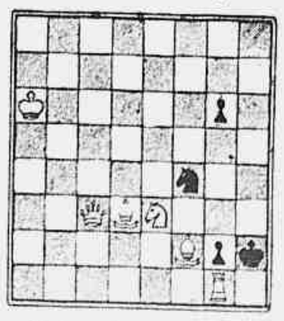

Pretas: 4 peças. Brancas: 6 peças. As brancas jogam e dão mate em dois lances.

A resposta, na próxima quinta-feira.

* * *

A SOLUÇÃO DE ONTEM

1. C-1B, qualquer; 2. D ou C-mate.

ENSINO

O ENSINO NORMAL NO PAÍS

Mais de mil unidades escolares o ministraram em 1955 — 66.210 matrículas — Predomínio do ensino particular

O ensino normal registrou, segundo dados fornecidos pelo Serviço de Estatística da Educação, em 1955, sessenta e cinco mil duzentos e dez matrículas em 1.075 unidades escolares em funcionamento no país. Entre as singularidades dignas de nota nesse curso está a preponderância do sexo feminino sôbre o masculino, numa proporção de 85%.

MIL E SETENTA E CINCO UNIDADES

No ano letivo de 1955 funcionaram em todo o país 1.075 unidades escolares de curso normal, divididas em duas partes: ciclo básico, com 223 e ciclo pedagógico, com 852. No primeiro e no segundo predominou a sede de estabelecimentos particulares, com 666 unidades (129 básicos e 537 pedagógicos). A seguir veio a rede estadual com 360, das quais 82 básicas e 278 pedagógicas.

Apenas duas unidades da federação encerram o total de ciclo básico: São Paulo, com 212 e Bahia, com 11. Quanto ao ciclo pedagógico, todos os Estados e Territórios registram, pelo menos, uma unidade, como no caso do Amapá e Rio Branco. O Distrito Federal regista 10 Escolas Normais, sendo duas municipais (Instituto de Educação e Escola Normal Carmela Dutra) e 8 particulares.

Das 1.075 unidades escolares que funcionaram no ano letivo de 1955, 6 eram federais, 360 estaduais, 43 municipais e 666 particulares.

10.581 PROFESSÔRES

O corpo docente que militou nas 1.075 unidades já citadas somou 10.581 professôres, dos quais 6.674 mulheres e 3.907 homens. Quase 80% dêsse total trabalhou nas 852 unidades de ciclo técnico.

O MAIOR CORPO DOCENTE

O Estado que registrou maior corpo docente foi São Paulo com 4.379 mestres, seguido de Minas Gerais, com 1.350; Rio Grande do Sul, com 857 e Santa Catarina com 358. Em apenas três unidades predomina o sexo masculino: Alagoas e Territórios Federais do Amapá e Rio Branco.

ESCOLA DE EDUCAÇÃO FÍSICA

Inscrição nos exames vestibulares para os diversos cursos

A Secretaria comunica aos candidatos aos diversos Cursos da E.N. E.F.D., que o horário para os exames vestibulares está fixado no quadro de avisos da Escola, adiantamos que os referidos exames, terão início no dia 16 do corrente às 8 horas.

O ENSINO SUPERIOR NO PAÍS

344 escolas em funcionamento no país — Aulas ministradas por 10.276 professôres, responsáveis por 12.768 cadeiras — O que as estatísticas revelam

As aulas de 1955 nos 344 estabelecimentos de ensino superior em funcionamento no país foram abertas por um corpo docente formado por 10.276 professôres, responsáveis por 12.768 cadeiras. Como se vê, o número destas ultrapassava de 2.492 o daquele, sendo êste excesso compensado pela pluralidade de funções magisteriais entre os lentes. Os efetivos do corpo docente nos educandários de nível superior podem parecer modestos em relação à população brasileira. Não, contudo, em relação ao número de matrículas nesses cursos, que, em 1955, foi de 72.652, ou seja, em têrmos absolutos, na proporção de menos de seis alunos para cada mestre.

O que as estatísticas revelam

De acôrdo com os elementos do Serviço de Estatística da Educação e Cultura, vários cursos ocupavam mais de mil professôres. Assim, os de Filosofia, Ciências e Letras (*1945*), (Engenharia (*1165*), Enfermagem .. (*1067*) e Medicina e Saúde Pública (*1006*). O Direito vinha em quinto lugar, com 898 docentes, embora contasse com o discipulado mais numeroso: 20.282 inscritos. Cêrca de 70% dos lentes se distribuiam por, apenas, cinco unidades nas quais, de resto, se concentravam 64,5% dos nossos estabelecimentos de ensino superior; Distrito Federal (*2.218*), (*2.214*), São Paulo (*1993*), Minas.... (*1271*), Rio Grande do Sul (*1.053*) e, finalmente Pernambuco (*701*).

Outros dados

Das 12.768 cadeiras ocupadas, 5.566 dependiam de administração federal, 1.536 de estadual, 186 da municipal e 5.490 da iniciativa privada. Era absoluto o predomínio dos docentes de sexo masculino (*11.219*). Entre êstes, o paralelo mais numeroso (*5.081*) vincula-se o próprio.

Era absoluto o predomínio dos docentes do sexo masculino. Entre êstes a parcela mais numerosa .... (*5001*) vinculava-se a educandários federais, ao passo que quase metade dos professôres (*756*, ou seja 49%) lecionava em cursos mantidos por estabelecimentos particulares.

MEDICINA

Matrículas

6.º Ano — Dias 20 e 21; *5.º Ano* — Dias 22 e 23; *n.º Ano* — Dias 24 e 25; *3.º e 2.º Anos* — Dias 27 e 28.

Nota — Não poderão efetuar matrículas, os alunos que dependerem de mais de duas cadeiras.

A escolha para os Cursos Equiparados será anunciada oportunamente.

Concurso de Habilitação — Sòmente serão chamados para Exames os candidatos cuja documentação esteja completa.

Provas Escritas — Dia 16 — Química, às 7,30 horas, candidatos de ns. 1 a 100, no Salão da Contabilidade. Ns. 101 a 200, no Salão do Diretório Acadêmico. Ns. 201 a 365, no Refeitório.

As 12 horas, candidatos de ns., 366 a 465, no Salão da Contabilidade. Ns., 466 a 565, no Salão do Diretório Acadêmico. Ns., 566 a 731, no Salão do Refeitório. As 15 horas, candidatos ns., 732 a 831, no Salão da Contabilidade. Ns., 832 a 931, no Salão do Diretório. Ns., 932 a 1.097, no Salão do Refeitório.

Dia 17 — Física, às 7,30 horas. A Distribuição é a mesma.

Dia 18 — Biologia, às 7,30 horas. A Distribuição é a mesma.

Nota — Os candidatos deverão trazer caneta-tinteiro, com tinta azul, ou lápis tinta, bem assim, uma prova de identidade.

Aviso — São convidados a comparecer à Secção do Expediente, os alunos da 5a. série, de ns., 214, 230, 231, 232, do ano letivo de 1955, a fim de tratar de assuntos referentes à Farmacologia.

Segunda Época — Dia 18 — 2.º ano — Química, às 9 horas, exame escrito-prático-oral. Todos os alunos inscritos.

2.º Ano — Dia 20 — Fisiologia — As 14 horas, exame escrito, para todos os alunos inscritos.

4.º Ano — Dia 20 — Parasitologia — Exame prático-oral, às 13 horas, no Serviço da Cadeira, para todos os alunos inscritos.

Dia 21 — Dermatologia — As 9 horas, no Serviço da Cadeira para todos os alunos inscritos.

Nota — Só serão chamados os alunos que requereram exames.

Aviso ao 6.º Ano — As matrículas serão realizadas nos dias 20 e 21 (2a. e 3a. feiras). Informamos que não poderá um mesmo colega realizar várias matrículas, permitindo-se todavia, aos que não poderem realizá-las mandar uma outra pessoa em seu lugar. Os cursos equiparados que não contenham informações mais detalhadas é porque serão acertadas posteriormente, entre os alunos e os responsáveis. A divisão de turmas será feita posteriormente e, em virtude do grand espaço que ocuparia no jornal, pedimos que os colegas a consultem na Secretaria da Faculdade com o Sr. Sócrates a partir de quinta-feira próxima. Os horários são os seguintes:

1 — Neurologia: Curso Oficial: diàriamente de oito às 10 horas no Instituto de Neurologia.

Cursos Equiparados: Docente Ari Borges Fortes: de 10 às 12 horas no Hospital Neuro-Sifilis.

Possivelmente teremos um Curso com o Prof. Pedro Sampaio.

2 — Psiquiatria: Curso Oficial: diàriamente de 10 às 12 horas no Inst. de Psiquiatria.

Cursos Equiparados: Docente Aloysio Cavalcante Marques: de 17 às 19 horas no Inst. de Psiquiatria.

Docente José Alves Garcia: a combinar horário e local.

3 — Urologia: Curso Oficial: diàriamente de 8 às 10 horas, na Sta. Casa. Não Cursos Equiparados.

4 — Oftalmologia: Curso Oficial: diàriamente de 10 às 12 horas Sta Casa. Não há cursos equiparados.

5 — Terapêutica: Curso Oficial: diàriamente de 8 às 10 horas no H. São Francisco.

Cursos Equiparados: Docente Lafayete R. Pereira: às 13 horas na Sta. Casa (êste curso só será ministrado no 2.º período).

Docente Orlando Lacerda Rocha: a combinar horário e local.

Docente Anibal Nogueira Júnior: à tarde no São Francisco. (êstes dois últimos cursos serão ministrados no 1.º período).

6 — Otorrinolaringologia: Curso Oficial: diàriamente de 10.30 às 12.30, na Policl. de Botafogo.

Cursos Equiparado: Docente José Koz, no seu Serviço, à Rua Monte Corvo Filho, 106, pela manhã.

7 — Puericultura: Curso Oficial: 2as., 4as., e 6as. feiras, de 8 às 12 horas no Inst. de Puericultura.

Cursos Equiparados: Docente Alvaro Aguiar, na Policl. de Botafogo, 3as., 5as. e sábados, pela manhã.

Docente Luiz Torres Barbosa, no IPASE, de Outubro a novembro.

8 — Pediatria: Curso Oficial: de 8 às 12 horas na Policl. de Rio de Janeiro, às 3as., 5as. e sábados.

Equiparados. Docente Luiz Torres Barbosa, de outubro à Novembro.

Docente Lionel Gonzaga: de 17 às 19 horas na Policl. de Botafogo, às 3as., 5as. e sábados.

9 — Ortopedia: Curso Oficial: 3as., 5as. e sábados de 14 às 17 horas no S. Fco.

Equiparados Doc. José A Nova Monteiro no Hosp. Miguel Couto.

Doc. Gastão Dias Velozo de 8 às 9 horas no IPASE.

10 — Higiene: Curso Oficial: 2as., 4as., 6as. de 14 às 17 horas na Faculdade.

11 — Med. Legal: Curso Oficial: 2as., 4as. e 6as. de 14 às 17 horas na Faculdade.

EXAMES DE 2.ª ÉPOCA NA ESCOLA AMARO CAVALCANTI

O diretor da Escola Amaro Cavalcanti comunica aos interessados que os exames de 2a. época serão realizados a partir do dia 16 de fevereiro, devendo os alunos comparecerem a esta Escola, no dia 15, das 13 às 18 horas, a fim de tomarem conhecimento do horário dos mesmos.

NOTICIÁRIO

CAMPANHA DE MATERIAL DE ENSINO

O Departamento Nacional de Educação, através da Campanha Nacional de Material de Ensino, já editou dois dicionários escolares, que se acham à venda, pelo preço de custo, na Cooperativa Cultural e de Distribuição Escolar, localizada no andar térreo do edifício-sede do Ministério da Educação e Cultura.

Trata-se dos dicionários escolares de "Português" e de "Latim-Português", cujos preços são de Cr$ 65,00 e de Cr$ 80,00 respectivamente. A Campanha Nacional de Material de Ensino, que funciona no 14º andar, sala 1.413, do aludido edifício-sede, está apta a fornecer a colégios, cooperativas escolares e outros estabelecimentos de ensino, no Distrito Federal ou nos Estados, estas obras de consulta, mediante pagamento, em moeda corrente, ordem bancária ou vale postal, emitidos em favor do Diretor Executivo da C.N.M.E. Tratando-se de Campanha que tem como finalidade contribuir para a melhoria da qualidade, do emprêgo e da progressiva padronização do material didático, bem assim do barateamento do seu preço, os dicionários não poderão ser vendidos por preços superiores aos acima indicados, em todo o território nacional, na forma do decreto que instituiu a Campanha. A C.N.M.E. atenderá, sem ônus de transporte, a todos os pedidos que lhe forem endereçados de qualquer ponto do país, para onde houver via de comunicação regular.

BELAS ARTES

Renovação de matrículas

Estão abertas durante todo o corrente mês de fevereiro, as renovações de matrículas em todos os cursos da Escola.

Exames de 2a. época — Até o próximo dia 15 do corrente, estarão abertas as inscrições nos exames de segunda época.

V Salão Baiano de Belas-Artes — Acham-se à disposição de seus respectivos autores, na Secretaria da Escola, com o sr. Nogueira, os "desenhos" e "gravuras", remetidos por intermédio da mesma, que fizeram parte na exposição do V Salão Baiano de Belas-Artes, bem como os diplomas conferidos nesse certamem aos concorrentes: Anna Letyria; Arydio Xavier da Cunha; Celeida Moraes Tostes; Chiau Deveza; Filipe Fucks; Jacyra Alves de Carvalho; José Batista Morais; José G. Espinosa; Maria Edith Botari; Poté Lazarotto; e Tana Magano.

Concurso de Habilitação — Horário das provas — dia 16, às 9 horas: Pintura, Escultura, Gravura e Arte Decorativa); *Modelagem* (Regime livre); — *Desenho Geométrico* (Curso de Professorado de Desenho) — dia 17, às 9 horas: *Desenho Artístico* (Curso de Professorado de Desenho); *Modelagem* (Cursos de Pintura, Escultura, Gravura e Arte Decorativa); *Desenho Geométrico* (Regime Livre); — dia 18, às 9 horas: *Desenho Artístico* (Regime Livre); *Modelagem* (Curso de Professorado de Desenho); *Desenho Geométrico* (Cursos de Pintura, Escultura, Gravura e Arte Decorativa).

Observação — Os candidatos deverão comparecer às provas acima, munidos do seguinte material: *Desenho Geométrico* — um compasso, um par de esquadros, uma régua graduada (duplo ou triplo decímetro), uma régua "T", uma borracha, lápis HB e F ou Faber ns. 2 e 3, um apontador de lápis (raspadeira, canivete etc.) e quatro "percevejos", no mínimo; *Desenho Artístico* — uma caixa de "Fusain" ou "Crayon" (preto ou sanguíneo), miolo de pão ou uma borracha mole e quatro "percevejos", no mínimo; — *Modelagem* — um desbastador e um compasso.

Salão Jeronymo Ferreira das Neves — Os objetos artísticos constituídos pelo legado da d. Eugênia Barboza de Carvalho Neves, integrantes da Sala Jeronymo Ferreira das Neves, acham-se expostos à visitação pública, tôdas as quintas-feiras, de 9 às 12 horas e de 13 às 17 horas.

NOVO COORDENADOR PARA A CAMPANHA DE EDUCAÇÃO RURAL

O ministro da Educação e Cultura, professor Clóvis Salgado, designou o sr. Colombo Etienne Arreguy, para exercer as funções de coordenador da Campanha Nacional de Educação Rural.

Por dispositivo da mesma portaria, as atividades daquela Campanha que antes eram subordinadas ao sr. diretor do D.N.E., ficam subordinadas diretamente ao sr. ministro.

FACULDADE NACIONAL DE ODONTOLOGIA

Associação Atlética

Vestibular — Horário de Provas — Dia 16, Física, 17 — Química, 20 — Biologia, 21 — Português, 22 — Inglês. Tôdas às 8 horas. O candidato é obrigado a terem seu poder a carteira de identidade.

Carteiras de Estudantes - 1956 — Solicitamos aos colegas do 2.º, 3.º e 4.º anos que venham assinar suas carteiras e entregar os respectivos retratos. Procurem as carteiras com os colegas Mário Marques Vieira e Risoval José Rodrigues.

Armários — Procurem, o colega Mário Marques, para indicar o número dos seus armários.

Abreugrafia — Avisamos que por deliberação do senhor Diretor da Faculdade, deverão todos os alunos desta Faculdade apresentarem abreugrafia no ato da renovação da matrícula.

Aluno Importante à todos os Alunos da F. N. O. — A diretoria do C.A.C.S. solicita a todos os colegas o apoio irrestrito à campanha que vem promovendo em prol do melhoramento do Bar da Faculdade.

ESCOLA NORMAL CARMELA DUTRA

Concurso de seleção à 1.ª Série do Curso Ginasial

São convidados a comparecer no próximo dia 15 do corrente, quarta-feira, das 13 às 17 horas, impreterivelmente, a fim de receberem as fotocópias das provas do Concurso Ginasial os responsáveis pelas candidatas abaixo mencionadas.

Outrossim, comunico aos interessados, que, de acôrdo com o disposto no Art. 12 do Edital n.º 62, de 2 de dezembro de 1955, só serão aceitas reclamações até 48 horas (no horário normal de expediente desta Escola) após a entrega das fotocópias, em requerimento dirigido ao Diretor da Escola Normal Carmela Dutra e firmado pelo responsável da candidata.

Esclareço ainda, que só serão entregues as fotocópias mediante a apresentação do recibo de pagamento das mesmas.

Fotostática de Matemática

0031 Valtania Elisabete Chagas, 0199 Therezinha Dalmacio Leite, 0200 Elizabeth Hanselmann, 0253 Sueli de Mello, 0260 Selma Francisco do Valle, 0217 Prescilia Juliete Pires Diniz, 0391 Glória Maria Pires de Mello, 0538 Vera Lucia da Cunha Carvalho, 0648 Marilda Rosa Fernandes, 0705 Nilza Jamil Haidor, 1172 Licinia Gonçalves Pires, 1781 Eina da Silva Aragão.

Fotostática de Português

0163 Marlene Alvarenga de Lima, 0176 Vilma Rabelo Matias, 0505 Ieda Gonçalves dos Santos, 0516 Erly Basilio Mendes, 1973 Marli Gonçalves Soares.

Fotostática de Geografia e História do Brasil

0176 Vilma Rabelo Matias, 0180 Elvira de Oliveira Wellisch, 0231 Sonia Regina Pereira Bellem, 0669 Sidely Soares, 0557 Maria Lucia José da Silva, 0599 Cleuza Macedo Cardoso, 0681 Maria de Lourdes Costa Barreto, 0913 Ondina da Costa Andrade, 1191 Magali Mendes Pinto, 1262 Iris Leitão Santoro, 1921 Sonia Elza Peixoto Chiara, 1973 Marli Gonçalves Soares, 2204 Sonia Maria Santos.

FACULDADE DE SERVIÇO SOCIAL DO DISTRITO FEDERAL

Terão início dia 16 do corrente as aulas do curso de preparatórios (gratuito), para o vestibular de Assistente Social.

Os exames vestibulares serão realizados do dia 25 a 29 de fevereiro corrente, sendo os candidatos aprovados, matriculados no 1.º ano do Curso de Assistente Social.

Dispondo ainda de algumas vagas, permanecem abertas as inscrições, na Secretaria desta Faculdade, à rua Haddock Lobo, 148, das 19 às 22 horas.

FACULDADE NACIONAL DE FARMÁCIA DA U. B.

Concurso para Provimento Efetivo da Cátedra de Botânica Aplicada à Farmácia — A Diretoria da Faculdade Nacional de Farmácia comunica a tôdas as pessoas interessadas no Concurso para provimento efetivo da Cátedra de Botânica aplicada à Farmácia que, o mesmo, terá início no próximo dia 16, quinta-feira, às 14 horas na sede da Faculdade, sito na Avenida Wenceslau Braz, 49 — fundos.

Secretaria da Faculdade Nacional de Farmácia, em 11 de fevereiro de 1956.

FARMÁCIA

Horário do exame vestibular

Serão iniciadas na próxima quinta-feira, dia, 16, as provas escritas do exame vestibular no seguinte horário:

Física — Dia 17 às 17 horas; Química — Dia 18 às 9 horas.

Avisamos aos candidatos inscritos que as provas serão iniciadas no horários acima estabelecidos impreterivelmente, não sendo permitida a entrada no recinto um vez iniciadas as provas. Não haverá segunda chamada.

Matrículas para 1956 — As matrículas para 1956, terão início, quinta-feira dia 16 a se prolongar até o dia 25 do corrente. Os requerimentos devem ser apresentados pelos alunos e selados com uma estampilha de Cr$ 5,00 e uma de Educação. Os formulários para os requerimentos, acham-se à disposição dos alunos na Secretaria.

Exames de Segunda Época — As provas dos exames de segunda época terão início, no dia 16, no seguinte horário:

Física dia 16 às 9 horas; Botânica Aplicada à Farmácia, dia 24 14 horas; Química I, dia 17 às 9 horas; Química Inorgânica, dia 22 às 13 horas; Parasitologia, dia 27 às 9 horas; Microbiologia, dia 17 às 16 horas; Química Biológica, dia 17 às 9 horas e Química Analítica Qualitativa, dia 21 às 16 horas.

Carteiras de Estudantes de 1956 — Pedimos aos colegas duas fotografias para a carteira de estudante de 1956.

COLÉGIO PEDRO II — EXTERNATO

Exames pelo Artigo 91 — Concurso de seleção para transferências de matrículas

O secretário Geral do Colégio Pedro II — Externato, previne aos candidatos inscrito pelo Artigo 91, que as chamadas para as provas Orais de Geografia, História e Ciências, terão início no próximo dia 17 do corrente, às 18 horas.

O Secretário do Colégio Pedro II — Externato, de acôrdo com as publicações realizadas pela imprensa e com os Editais afixados na Portaria do Colégio, previne que no dia 17 do corrente, às 9 horas, realizar-se-á a prova de Português. Na mesma data às 14 horas será levado a efeito a prova de Matemática. As demais provas seguirão a ordem já estabelecida.

INSTITUTO DE EDUCAÇÃO

Concurso de seleção à 1.ª Série do Curso Ginasial

São convidados a comparecer no próximo dia 15 do corrente, quarta-feira, das 13 às 17 horas, impreterivelmente, a fim de receberem as fotocópias das provas escritas do Concurso de Seleção à 1a. Série do Curso Ginasial, os responsáveis pelas candidatas abaixo mencionadas.

Outrossim, comunico aos interessados, que, de acôrdo com o disposto no Art. 12 do Edital nº 104 de 28 de novembro de 1955, só serão aceitas reclamações até 48 horas (no horário normal do expediente dêste Instituto) após a entrega da fotocópia, em requerimento dirigido ao Diretor do Instituto de Educação e firmado pelo responsável da candidata.

Esclareço ainda, que só serão entregues as fotocópias mediante a apresentação do recibo de pagamento das mesmas.

Fotostáticas de matemática: Número de inscrição - Nome da candidata — 7 Najla Fonseca; 12 Eliane Marcelino Castedo; 19 Regina Maria Costa de Queiroz; 42 Vania Maria Rizzo; 46 Wanda Jacques Ourique Engel; 51 Janette Batisti da Costa; 62 Lourdes Peixoto Nogueira; 109 Anna Maria Quintela Gomes; 128 Wania Pontes Eloy; 136 Izolete Moreira da Silva; 142 Magali Dutra Fer 203 Aline Meneleu de Pontes; 231 Vera Lucia Sampaio Noronha Maia 234 Maria José Ribeiro Chaim; 251 Virginia Maria Cotrofe da Silva; 266 Alzira Barbosa Lopes; 295 Talita Oliveira Miranda; 366 Alcione Fonseca Quirico; 383 MARIA Terezinha da Veiga Raimundo; 388 Heloisa Belmiro Carajuru da Silva; 411 Vera Maria Vasconcellos de Almeida; 470 Idalina Maria Barcellar Ribeiro; 554 Beatriz Antonguini Ladeira; 585 Wilce Maria Alves de Andra Ma 627 Maria Helena Sobral; 696 Eliane Silveira; 738 Cynthia Elizabeth Trindade; 789 Wanda José de Lima; 814 Isis Moura Wandeli; 838 Arlete Vera Cersósimo; 893 Norma do Carmo Soeiro; 906 Maria Julia Farias; 1044 Marilza Carneiro Chaves; 1119 Luiza Lameira Fernandes; 1146 Marilda do Carmo Silva; 1153 Gabriella Dias de Oliveira; 1214 Mariy Rodrigues; 1292 Sonedir Azevedo Pinho; 1385 Neide de Almeida; 1344 Sonia Regina Souza Nunes da Silva; 1394 Maria Alice de Souza Leite Corrêa; 1399 Ana MARIA DE Carvalho Bedto; 1417 Mariza Fraga Zanini; 1420 Yedda Maria Basilio Alves; 1450 Gislaine Mello Rego; 1530 Regina Maria Pereira e Souza; 1547 Rosita Cerdon de Mattos; 1578 Silvia Maria Petraglia; 1607 Ana Maria Zamith Cardoso; 1647 Lena Lerner; 1699 Marcia Regina Marins Ribeiro; 1744 Eliane da Rocha Pombo; 1772 Edna Maia Machado Guimarães; 1798 Sonia Frazão Guimarães Lins; 1850 Sônia Maria Wollner; 187 Lourdes Maria da da Cruz; 2038 Maria de Fátima Assunção; 2839 Marli Barbosa Tavares; 3138 Dolores Maria Nunes Fernandes; 3072 Lucia Maria SPANGENBERG de Lucca; 3139 Maria Izabel Nunes Fernandes; 3156 Wanir Vieira; 3214 Carmelita Franklin; 3241 Marilia Coelho Wanderley.

Fotostáticas de português: 6 Beatriz Saboia Palhano de Jesus; 18 Sonia Maria da Silva Drumond; 52 Arlinda Albuquerque Guimarães; 141 Denize duarda de Souza Freire; 522 Evany LLuzia da Costa; 539 Marlene Magalhães Verthein; 739 Edna Bastos de Carvalho; 762 Lucia Leitão de Carvalho de Bustamante; 999 Regina Maria Almeida Portugal; 1473 Sandra Maria Salles Rodrigues; 1779 Mariete Vetória de Carvalho; 1837 Sandra Ceci Quinn Lopes; 2442 Sueli Bastos da Silva; 2447 Marise Texeira; 2519 Anete Heloisa Tavares Cavalcante; 2973 Vera Maria Marques Pereira da Silva.

Fotostáticas de geografia e história do Brasil: 71 Vera Lucia Silva Brandão; 178 Aurora dos Santos; 299 Lilian Rotman; 724 Ednir Fontes Soido Falcão; 813 Vera Lucia Cerqueira; 836 Angela Maria Teixeira Pereira; 1055 Ligia Miguez Coumago; 1186 Sheila Pierre Santos; 1201 Vera Costa Pereira São Thiago; 1371 Lidia Lobianco; 1473 Sandra Maria Salles Rodrigues; 1875 Maria Olga Eleone Gomes; 1946 Heloisa Mesquita Lage; 2442 Sueli Bastos da Silva; 2485 Avany do Valle Moretz-Sohn; 2600 Alice Maria de Araujo Resende.

Despachos do diretor: Manoel Pêra, responsável pela menor Marilia Soares Pêra - Compareça ao instituto, para tomar ciência, no dia 15 próximo, quarta-feira, às 14 horas.

VIDA ESCOTEIRA

II Exposição Escoteira Regional

Patrocinada pela Região do Distrito Federal, terá lugar por ocasião da Semana Escoteira de 1956 (21 a 29 de abril)

Por ocasião da Semana Escoteira de 1956, a ter lugar no Brasil, no período de 21 a 29 de abril vindouro, a Região do Distrito Federal da União dos Escoteiros do Brasil, programou entre outras muitas festividades, a realização da II Exposição Escoteira Regional. A primeira mostra que a Secretaria de Propaganda da Região Carioca promoveu, em 1953, se bem modesta, levou para os salões da sede regional, à Praça Marechal Âncora, uma pequena multidão.

DIREÇÃO

O local da exposição ainda não foi escolhido, entretanto o seu planejamento está sendo feito. A direção geral da mostra será constituída do superintendente, secretário-geral, secretário artístico, tesoureiro, e zelador. Além disso, cada "stand" ter um chefe.

"STANDS"

A II Exposição Regional será dividida em cinco "stands": 1º — Fotografias, reunindo fotos sôbre escotismo, tanto nacionais como estrangeiras; 2º — Flâmulas e lenços escoteiros, particularmente da Região do Distrito Federal; 3º — Publicações escoteiras do Brasil; 4º — Condecorações e distintivos do Movimento Escoteiro no Brasil, e 5º — Material (usado) pelos escoteiros.

Para cada um dêsses departementos estão sendo nomeados chefes, os quais se responsabilizarão pela distribuição e guarda dos objetos na mostra.

POLICIAMENTO

O policiamento da Exposição ficará inteiramente a cargo dos escoteiros cariocas, tal como sucedeu na primeira mostra. Para isso, será feito um rodízio entre as tropas filiadas à Região do Distrito Federal. O responsável por êsse serviço será o chefe zelador.

"BUREAU" DE INFORMAÇÕES

Durante o período em que a Exposição ficar franqueada ao público, no recinto será instalado um "bureau" que prestará tôdas informações sôbre o Escotismo, inclusive endereço de Associações Escoteiras do Distrito Federal.

INAUGURAÇÃO

Está progamada para a segunda feira 23 de abril, Dia do Escoteiro, inauguração da Exposição que ficar instalada até o dia 29, que marcar o encerramento da Semana Escoteira de 1956.

COOPERAÇÃO

Para que a Secretaria de Propaganda Regional possa levar a efeito êsse empreendimento, é necessário que todos prestes sua colaboração. Essa cooperação pode ser de várias maneiras, inclusive na direção e ajudar nos vários "stands" ou emprestando objetos para figurarem na mostra.

Quanto aos objetos emprestados, tôdas as providências serão tomadas, a fim de que nenhum se extravie. A região do Distrito Federal se responsabilizará por todos os objetos emprestados.

CHEGARÁ NO DIA 16 O JIPE VERDE-AMARELO

Chegará a Recife, Pernambuco, a bordo do Lóide Equador no próximo dia 16 de fevereiro, o jipe verde-amarelo dirigido pelos chefes escoteiros paulistas, Charles Downey, Hugo Vidal e Jan Steklv. O jipe que atravessou mais de 70 mil quilômetros em terras americanas, fabricado com 50 % de peças nacionais, saiu de Nova Orleãn, Estados Unidos, no último dia 4.

Em Recife, como em tôdas as cidades brasileiras por onde passará o jipe verde-amarelo, estão sendo preparadas grandes manifestações.

VISITA DO SECRETÁRIO EXECUTIVO DO CONSELHO INTERAMERICANO DE ESCOTISMO

O eng. Salvador Fernandes, secretário Executivo do Conselho Interamericano de Escotismo, chegará a esta capital no próximo dia 25. Por ocasião de sua visita, o sr. Salvador Fernandes, conferenciará com os dirigentes escoteiros nacionais sôbre vários assuntos, inclusive sôbre o que se relaciona com a Conferência Interamericana de Escotismo, a ter lugar no Distrito Federal, na segunda quinzena de fevereiro de 1957.

ACAMPAMENTOS DE CARNAVAL

Durante o período momesco, como sempre ocorre, diversas Associações Escoteiras da Região do Distrito Federal da União dos Escoteiros do Brasil, estão realizando acampamentos. Das que temos notícias cita-se:

Em Araruama, Estado do Rio, Associação Floriano Peixoto; em Saco de São Francisco, Niterói, Estado do Rio, Associação Lindollo Collor; em Teresópolis, Estado do Rio, Associações Siqueira Campos (terra) e Valdemar Falcão, e: Vila Geny; no Estado do Rio, a Associação Olavo Bilac e em Jacaréruba, Associação Santo Sepulcro.

ASSEMBLEIA NACIONAL ESCOTEIRA

Por convocação do presidente da União dos Escoteiros do Brasil, os representantes das Regiões Escoteiras, membros da Ordem do Tapir de Prata, do Conselho Nacional, da Diretoria Nacional e do Comissáriado Técnico Nacional reunir-se-ão a partir das 18 horas do dia 27 do corrente, no auditório do Ministério da Educação e Saúde.

A Ordem do Dia da reunião será a seguinte:

1º — Resoluções sôbre a Legislação básica da U. E. B.

2º — Discussão e aprovação dos novos Estatutos da UEB, de Região e de Conselho Municipal.

3º — Providências atinentes à reforma da legislação escoteira.

AUXILIARES MÉDICOS DE 1955

Os auxiliares médicos da turma de 1955 estão convocados para uma reunião que se fará realizar 5.ª feira, dia 16, às 13 horas, no Hospital Souza Aguiar. Pede-se o comparecimento de todos, serão tratados assuntos de máxima urgência.

A Comissão.

19203 71

GINÁSIO NAÇÕES UNIDAS

FAZENDA NOVA CONSTANCIA

Estrada Teresópolis Km. 5 — Itaipava

Internato masculino 7 anos a 13 anos

Uma futura fundação com sua cooperação

Informações Dr. Gama Machado, Travessa Ouvidor n. 39, das 14 às 17 horas — Tel. 23-4556. 23216 71

O CURSO TÉCNICO DE CONTABILIDADE

É EQUIPARADO AO CIENTÍFICO
MAIS PRÁTICO E MAIS ECONÔMICO

Matutino e noturno, horários que permitem trabalho. Escola Técnica de Comércio de

IPANEMA

Junto ao Colégio Rio de Janeiro.
Rua Nascimento Silva, 556 — Telefone: 27-4351. 65477

Instituto Santa Lúcia

Ensino especializado para crianças portadoras de lesões cerebrais, com dificuldade de aprendizagem, deficientes mentais, etc.

INTERNATO E SEMI-INTERNATO PARA AMBOS OS SEXOS
ENTRE 5 E 12 ANOS DE IDADE
Assistência médica do
DR. FLAMARION COSTA
Direção técnica — Prof.ª ESMERALDA C. DE OLIVEIRA
Direção administrativa — Prof.ª FLORA DE OLIVEIRA
RUA MARQUÊS DE SÃO VICENTE, 316 — GÁVEA
TEL. 47-6571 — RIO DE JANEIRO, D. F. 60316

Cursos de Secretariado da Fundação Getúlio Vargas

CURSO PRÁTICO: Aulas pela manhã ou à noite.
MENSALIDADES: Cr$ 100,00
CURSO DE APERFEIÇOAMENTO: Aulas pela manhã, das 8h 50 às 10h 30. — MENSALIDADES: Cr$ 150,00.
Ensino intensivo em 5 meses.
INFORMAÇÕES: Secretaria Geral dos Cursos — Edifício Darke de Mattos — Avenida Treze de Maio, 23 - 12.º andar. Telefones 22-3159 e 52-0258. 58169

CIENTÍFICO
MATUTINO E NOTURNO
EM IPANEMA
COLÉGIO RIO DE JANEIRO
Rua Nascimento Silva, 556 — Tel. 27-4351 63801

ÚLTIMAS VAGAS NO INTERNATO FEMININO
COLÉGIO BATISTA
RUA CONDE DE BONFIM, 743 (Departamento Feminino)
TELEFONE: 38-0508
CONFORTÁVEIS APARTAMENTOS NOVOS PARA MENINAS
ACHAM-SE ABERTAS AS MATRÍCULAS PARA O JARDIM DA INFÂNCIA, PRIMÁRIO, E CURSO GINASIAL
INTERNATO COM ÓTIMO CLIMA DE MONTANHA 74860

INTERNATO — PETRÓPOLIS
COLÉGIO SÃO JOSÉ
AV. KOELER, 260 — TELEFONE: 2057
VAGAS NOS CURSOS:
PRIMÁRIO — ADMISSÃO E GINASIAL
ACEITAM-SE ALUNOS DESDE A IDADE DE SETE ANOS
Informações e estatutos no Rio: Agência de A NOITE
Rua Rodrigo Silva, 37-B - Esq. 7 de Setembro - Tel. 42-7541 61965 71

VESTIBULAR
FACULDADE DE SERVIÇO SOCIAL DO RIO DE JANEIRO
Reconhecida pelo decreto n.º 38.305 de 14 de Dezembro de 1955.
CURSO DE PREPARAÇÃO
Inscrições ABERTAS
Rua do México, n.º 11 — Sobreloja — Telefone: 22-6649 sob a direção da educadora D. THEREZITA PORTO DA SILVEIRA. 63045

COLÉGIO PAULA FREITAS
Escola Técnica de Comércio
JARDIM, PRIMÁRIO, ADMISSÃO, GINASIAL, CIENTÍFICO, BÁSICO e TÉCNICO DE CONTABILIDADE
Rua Barão de Itapagipe, 285 a 289 — Tel. 28-0358 74854

CENTRO TAQUIGRÁFICO BRASILEIRO
PRAÇA FLORIANO, 55 — 11.º ANDAR — (CINELÂNDIA) — TELEFONES: 52-2972 — 52-0618 E 22-9277
Diretor: — PROF. PAULO GONÇALVES
CURSOS ESPECIALIZADOS DE:
TAQUIGRAFIA — Atende alunos (aprendizado) em qualquer dia e hora e mantém turmas de aperfeiçoamento, para qualquer sistema, nas velocidades de 20 até 140 palavras por minuto.
DACTILOGRAFIA — Curso completo, em máquinas novas.
SECRETARIADO EM 10 MESES — Excelente curso para moças e rapazes que desejem adquirir conhecimentos práticos, para o exercício da função em ótimos empregos indicados pelo próprio Centro. MATÉRIAS: — Português — Taquigrafia — Matemática — Dactilografia e Escrituração Mercantil.
ESTENODACTILOGRAFO — Preparo completo do bom estenógrafo, com o conjunto de matérias básicas: — Português — Taquigrafia e Dactilografia.
TAQUIGRAFIA EM INGLÊS — Adaptação do "Leite Alves" para alunos que conheçam o método em português.
INGLÊS — Para qualquer fim (Professor: inglês nato).
—:-:—
Os professôres especializados, DRS. EUVALDO PEIXOTO, JOSÉ PEIXOTO FILHO, LAURA PORTO, ALCANTARA NOGUEIRA LUIZ SIMÕES DE JESUS, SERGIO MARIANO, NILO FERNANDES, ANTONIO DAMASO, CECIL BORER e vários assistentes zelosos e dedicados, sob a direção geral do PROF. PAULO GONÇALVES, integram o seleto corpo docente do CENTRO TAQUIGRÁFICO BRASILEIRO
Há 20 anos preparamos taquígrafos, encaminhando-os às melhores colocações no comércio e nas casas legislativas do Brasil. 55157 71

Internato Barão de Pati do Alferes
PRIMÁRIO — ADMISSÃO — GINASIAL
Antes de matricular seu filho, procure obter informações quanto à mensalidade, ao corpo docente e às instalações dêste grandioso estabelecimento de ensino, localizado no Estado do Rio, em um dos melhores climas do Brasil.
Para ter uma idéia nítida desta grande obra, basta visitar a exposição de sua maquete, na galeria dos empregados no comércio, à Rua Gonçalves Dias, ao lado da Confeitaria Colombo.
Escritório no Rio: Rua México, 21 - 3.º andar — Tels. 32-1597 e 32-0461 62040

MAIS UM SERVIÇO DE INTERÊSSE PÚBLICO

— DA —

Organização Rubens Berardo

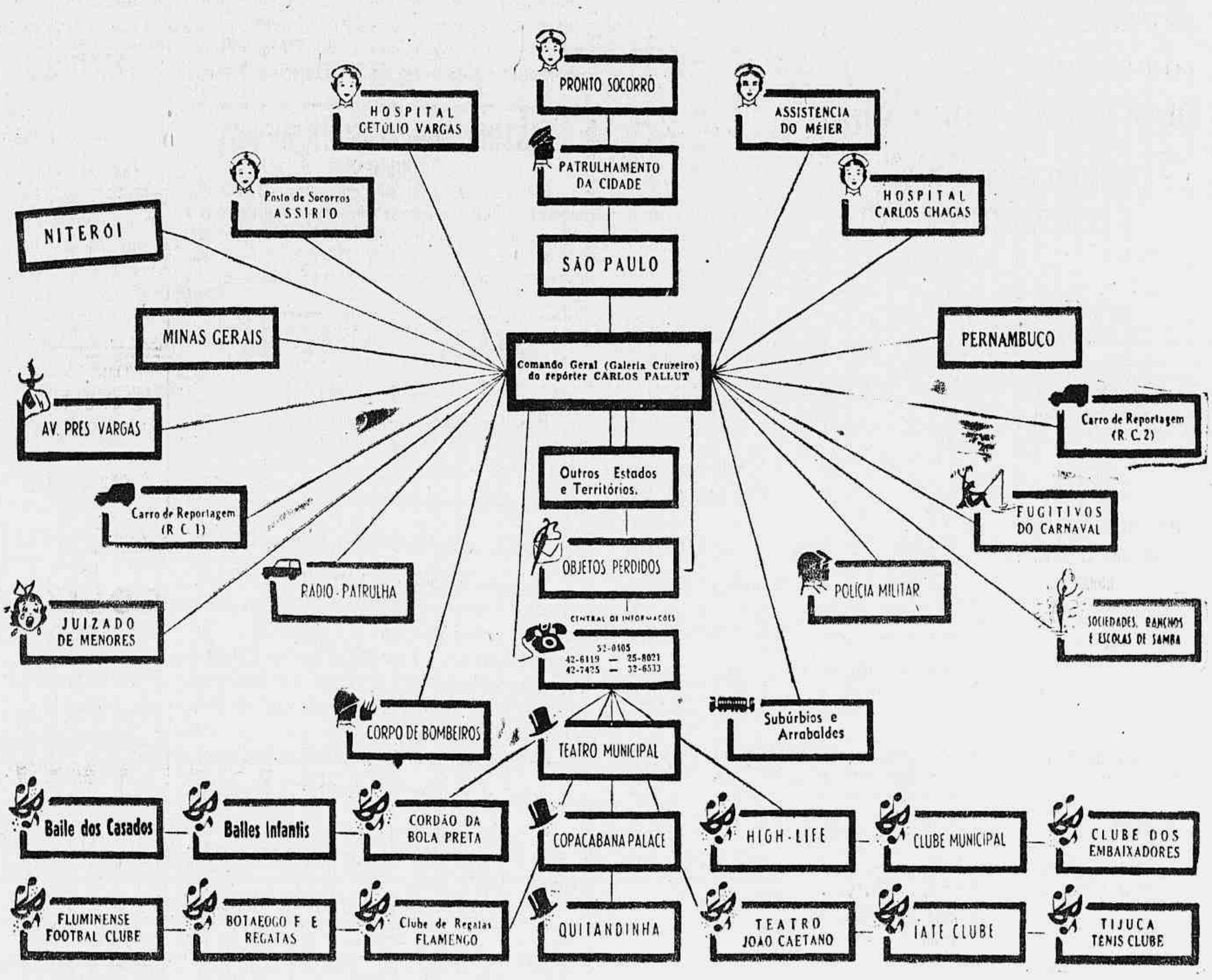

Direção de Divulgação e Relações Públicas da Emissora Continental

A

EMISSORA CONTINENTAL

(A QUE ESTÁ EM TÔDAS)

Na maior e mais completa cobertura rádio-jornalística do Brasil — da Capital da República, de todos os Estados e Territórios

33 POSTOS FIXOS

15 POSTOS VOLANTES

65 RÁDIO-REPÓRTERES

(A partir de sábado de Carnaval, às 8,30 horas até quarta-feira de Cinzas às 4 horas da manhã)

BRASIL, CAMPEÃO DO PENTATLO

Brilharam os pentatletas nacionais triunfando individual e coletivamente no certame continental — A classificação geral

MONTEVIDEU, 11 — O Brasil ganhou o Campeonato Sul-Americano de Pentatlon Moderno, tanto na classificação por equipes com ona de individual.

Nesta última conquistou o título Nilo Ferreira, com 21 pontos contra, enquanto que no torneio o conjunto brasileiro só teve 75 pontos contra.

O triunfo do Brasil foi brilhante, conseguindo as melhores classificações nas cinco difíceis provas do torneio. Seus atletas, que duratne as provas anteriores se mostraram equivalentes uns aos outros, hoje voltaram a se impor no atletismo.

Nilo Perreira sobrepujou ao seu compatriota Vignoli que estava em primeiro posto e passou para o segundo lugar.

Os resultados da prova de atletismo, disputada esta manhã, foram os seguintes:

1º. lugar: — Ortiz, uruguaio, 14 minutos, 31 segundos e 1/10.
2º. lugar: — Nilo Ferreira, brasileiro, 14,58 5/10.
3º. lugar: — Gallo, chileno, .. 15,12 2/10. (O tempo só foi registrado até o terceiro).
4º. lugar: — G. Cortez, chileno.
5º. lugar: — B. Vignoli, brasileiro.
6º. lugar: — L. Riera, argentino.
7º. lugar: — W. Malta, brasileiro.
8º. lugar: — A. Sosa, uruguaio.
9º. lugar: — W. Belen, uruguaio.
10º. lugar: — Servett, uruguaio.
11º. lugar: — H. Carmona, argentino.
12º. lugar: — J. Arguindegui, argentina.
13º. lugar: — O. Rezende, brasileiro.
14º. lugar: — N. Floody, chileno.
15º. lugar: — R. Bogado, arfentino.
16º. lugar: — J. Osorio, paraguaio.
17º. lugar: — V. Florentin, paraguaio.
18º. lugar: — P. Morrone, argentino.
19º. lugar: — M. Lezcano, paraguaio.

A classificação final, por equipes, foi a abaixo:

1º. lugar: — Brasil — 75 pontos.
2º. lugar: — Chile — 103 pontos.
3º. lugar: — Uruguai — 135 pontos.
4º. lugar: — Argentina — 148 pontos.
5º. lugar: — Paraguai — 230 pontos.

A clasificação Individal no Pentatlon (final) foi a seguinte:

1º. lugar: — Nilo Jayme Ferreira, brasileiro — 21 pontos.
2º. lugar: — Breno Vignoli, brasileiro — 21 pontos.
3º. lugar — Alberto Ortiz, uruguaio — 26 pontos.
4º. lugar — Geraldo Cortez, chileno — 28 pontos.
5º. lugar — Wenceslau Malta, brasileiro — 29 pontos.
6º. lugar: — Nilo Floody, chileno — 35 pontos.
7º. lugar: — Luiz Riera, argentino — 39 pontos.
8º. lugar: — Luis Gallo, chileno — 40 pontos.
9º. lugar: — Oswaldo Rezende, brasileiro — 48 pontos.
10º. lugar: — Jorge Arguindegui, argentino — 50 pontos.
11º. lugar: — Anibal Soa, uruguaio — 53 pontos.
12º. lugar: — Walter Belen, uruguaio — 56 pontos.
13º. lugar: — Hector Carmona, chileno — 56 pontos.
14º. lugar: — Pedro Morrone, argentino — 59 pontos.
15º. lugar: — Angel Servetti, uruguaio — 66 pontos.
16º. lugar: — Ricardo Bogado, paraguaio — 76 pontos.
17º. lugar: — Jesus Osorio, paraguaio — 78 pontos.
18º. lugar: — Victor Florentin, paraguaio — 79 pontos.
19º. lugar: — Menelao Lezcano, paraguaio — 82 pontos. — U.P.

CAMPEONATO INGLÊS

LONDRES, 11 — Foram os seguintes os resultados dos jogos de hoje do Campeonato de Futebol da Liga Inglêsa:

Aston Villa x Arsenal, 1 x 1; Burney x Sheffield Unitec, 1 x 1; Cardiff x Blackpool, 1 x 0; Charlton x West Bromwich, 5 x 1; Luton x Manchester United, 0 x 2; Everton x New Castle, 0 x 0; Manchester City x Chelsea, 2 x 2; Preston x Huddersfield, 1 x 2; Sunderland x Portsmouth, 4 x 2; Totenham x Birmingham, 0 x 1; Wolverhampton x Bolton, 4 x 2. U. P.

CURSO DE APERFEIÇOAMENTO PARA PROFESSORES

Nova Delhi — Foi inaugurado em Bhopal um curso de 7 semanas organizado pela fundação educacional dos Estados Unidos na India, o qual será atendido por Cêrca de 50 professôres de nivel secundário, vindos de 12 Estados. Serão estudados os métodos para melhorar a educação secundária ora ministrada. I.P.S.

Empate de 2 x 2 entre a Seleção e o Coritiba

Regular, o match-treino do plantel do Pan-Americano

PÔRTO ALEGRE, 11 — Perante um numeroso público que compareceu ao Estádio Olímpico, muito embora o tempo estivesse ameaçador, a seleção do Rio Grande do Sul jogando contra o Coritiba F. C., conseguiu empatar por 2x2. O match-treino deixou muito a desejar — por dois motivos: primeiro pelo estado lamacento do gramado, que prejudicou em muito as jogadas dos dois disputantes; em segundo pela falta de empenho de alguns elementos do "scratch".

De um modo geral o treino apresentou regular movimentação, não tendo agradado aos mais exigentes. A seleção apresentou, mesmo, um péssimo trabalho, principalmente o seu ataque que estêve inoperante, mesmo depois das modificações introduzidas no segundo período. Todavia, a defesa, tanto no primeiro como no segundo tempo, teve um trabalho bom. Os médios claudicaram em vários lances, no período complementar, o que influiu muito na produção dos avantes. Êstes sem o apoio costumeiro da linha média, em várias ocasiões, desperdiçaram jogadas. O Coritiba foi um valente adversário e se não conseguiu triunfar foi devido a falta de sorte.

Os tentos da noite foram marcados por Ivo, aos 6 minutos e Larry, aos 14 minutos do primeiro tempo, empatando o prélio. Ivo assinalou o segundo goal do Coritiba aos 40 minutos e Luizinho empatou novamente aos 44 minutos. Os tentos foram conseguidos no primeiro período de luta. Na etapa derradeira nenhum goal foi assinalado.

Aos 20 minutos da fase complementar Ivo foi expulso pelo árbitro Júlio Peterson, por desrespeito ao mesmo.

Os dois quadros atuaram assim formados:

Scratch: — Sérgio; Airton e Oréco; Figueiró, Odorico e Enio Rodrigues; Luizinho, Bodinho, Larry, Jerônimo e Chinezinho.

No período final entraram: — Waldir, Florindo, Duarte, Sararé, Bodinho, Ortunho e Hélio.

Coritiba: — Hamilton; Fedato e Fábio; Adão, Bequinha e Calazal; Duillos, Miltinho, Ivo, Williams e Renatinho.

Juiz: — Júlio Peterson, bom.

Anormalidade: — Por desrespeito ao juiz o avante Ivo foi expulso do gramado aos 20 minutos do segundo tempo.

SATISFEITO O TREINADOR COM O DESEMPENHO DA SELEÇÃO

PÔRTO ALEGRE, 11 — Após o término do "match"-treino da seleção do Rio Grande do Sul contra o Coritiba F .C., cujo resultado foi o empate de 2 a 2, a nossa reportagem entrevistou o técnico Teté, ainda no vestiário.

Inicialmente disse o popular "coach":

— "Para mim o treino apresentou um ótimo resultado, muito embora os jogadores não tivessem se empregado a fundo. Dei mesmo ordens para que alguns não disputassem a bola com desenvoltura, uma vez que era um jôgo contra um quadro nosso e que estava desempenhando o papel de "sparring". Assim, vários dos convocados procuraram realizar jogadas clássicas. Todavia, êsse gesto não foi muito bem recebido por parte de alguns torcedores e jornalistas. Êstes preferiam que o "scratch" opusesse tenaz resistência ao quadro coritibano e assim levasse a melhor por uma contagem estravagante".

Interrogado a respeito dos cortes, disse:

— "A lista já está pronta. Sòmente daqui há algumas horas é que entregarei a comunicação do presidente Aneron Correia, para as devidas dispensas. Se pudesse levar para o México todo o plantel convocado eu o levaria. Mas como tenho que contar sòmente com 22 elementos, contra a minha vontade, fiz os cortes".

A seguir revelou:

— "Irão três arqueiros, pois esta posição é muito difícil numa seleção. Em qualquer outra poderei fazer improvisações, mas no arco não".

Com referência ao quadro titular, revelou:

— "Não existe quadro titular ou reserva. Todos são efetivos e desta maneira terão que treinar com afinco. Não gosto de rivalidades entre os jogadores. Qualquer um poderá ocupar o time com real proveito para o conjunto, porque estão num mesmo nível".

Interpelado sôbre se existe algum caso clínico, afirmou:

— "O responsável pelo Departamento Médico da seleção, o meu amigo dr. Derli Monteiro, felizmente, com os medicamentos vindos do Rio de Janeiro e que foram mandados pelo presidente Silvio Pacheco, dirigente máximo da CBD, colocou todos os elementos contundidos em ótimo estado clínico. Assim poderei contar com todos os requisitados para o treinamento e para os jogos que virão, no Pan-Americano de Futebol".

E finalizando:

— "Tenho grande confiança nesses homens. Todos estão imbuídos na grande responsabilidade que lhes pesa o de representar o "association" brasileiros em terras estrangeiras.

Espero que para o último treino, no dia 16, frente ao aguerrido quadro do Botafogo de Futebol e Regatas o "scratch" gaúcho possa realizar uma grande exibição de despedida. Será sem dúvida alguma um grande acontecimento cívico-esportivo o "adeus" da seleção ao público desportista do Rio Grande do Sul, qu'á o brasileiro, pois todos estarão com os olhos voltados para o México, aonde a nossa seleção estará representando o Brasil nesse difícil compromisso internacional".

ARMANDO VIEIRA, FINALISTA

PALM BEACH, 11 — O brasileiro Armando Vieira e o australiano Bob Howe qualificaram-se para a final das partidas duplas, de tênis, para homens, ao eliminar o americano Moylan e o sueco Jan Lundquist por 6 x 2, 2 x 6 e 6 x 2.

O sul-africano Johan Kuferburger foi derrotado por Bob Howe por 6 x 3, 6 x 3. Por sua vez o campeão americano Vic Seixas derrotou o jovem tenista alemão Peter School, de grandes recursos e verdadeiramente promissor, por 2 x 6, 6 x 1 e 7 x5.

Estas partidas processaram-se no quadro do Torneio de Tênis da Florida do Sul. F. P.

Pelos Clubes e Entidades

O Botafogo encerrou suas atividades no campeonato carioca com 47 pontos negativos na Taça Disciplina, seguido do Madureira com 174.

Assim sendo, o clube alvi-negro é campeão da disciplina no certame de 1955, uma vez que os casos julgados pelo Tribunal de Justiça Desportiva, no terceiro turno, não são computados.

* * *

O Olaria dispensou os jogadores até a próxima quarta-feira. No dia imediato, Jair Boaventura realizará um treino de conjunto, preparando a equipe para a excursão que o clube leopoldinense realizará em cidades do interior do Paraná e São Paulo.

* * *

O técnico Martim Francisco marcou o apronto do América para a próxima sexta-feira.

* * *

O ponteiro Cesar, do Noroeste, de Bauru, será submetido a um período de experiência no Vasco,

* * *

O ponteiro Carlinhos, do São Cristóvão, ingressará no Internacional de Pôrto Alegre.

ENSINO

ESCOLA POLITÉCNICA Universidade Católica do Rio de Janeiro

Avisos da Secretaria

Horário das Provas Escritas de 2a Epocas — 1.A. Serie — Dia 16, 8 horas Cálculo e Analitica — Dia 17, 8,30 horas Quimica — Dia 18, 8 horas Fisica — Dia 21, 14 horas Descritiva — Dia 22, 14 horas Estatistica, — Dia 25, 9,30 horas Religião — Dia 25, 14 horas Desenho.

Nota importante — E' possivel uma inversão entre o horário de Cálculo e Analitica, com Química, acarretando a antecipação para o dia 16, das Provas de Geologia e Complementos de Matemática. A resolução definitiva sôbre estas alterações estarão publicadas na Escola a partir de amanhã.

2a. Série — Dia 17, 9 horas Geologia — Dia 17, 8 horas Complementos de Matemática (*E.T.E.*) — Dia 18, 8 horas Física — Dia 20, 14 horas Mecânica Técnica — Dia 23, 14 horas Topografia — Dia 23, 8 horas Eletrotécnica (*E.T.E.*) — Dia 25, 9,30 Religião — Dia 25, 14 horas Desenho Técnico.

3a. Série — Dia 17, 13.30 horas Resistência — Dia 18, 8 horas Estabilidade — Dia 21, 14 horas Termodinâmica — Dia 22, 14 horas Hidráulica — Dia 22, 8 horas Elet. Industrial — Dia 23, 14 horas Estática das Construções — Dia 24, 14 horas Mecânica Técnica.

4a. Série — Dia 16, 14 horas Estrada de Ferro — Dia 18, 8 horas Estabilidade — Dia 20, 14 horas Estrada de Rodagem — Dia 22, 14 horas Organização das Industrias — Dia 23, 14 horas Construção Civil — Dia 25, 14 horas Instalações Técnicas — Dia 27, 14 horas Estruturas Diversas.

Exames Vestibulares — Atenção Calouro, pois esta será a última oportunidade que você terá para, com calma, tomar conhecimento de uma série de detalhes, que sem dúvida alguma, lhe será muito útil para o bom êxito dos Vestibulares que se iniciarão na próxima quinta-feira.

1 — Em caso algum se permitirá emprestar material escolar durante a realização das provas. Será acusada a prova de qualquer aluno que transgredir à essa ordem, não podendo ser emprestada nem mesmo uma simples borracha de desenho. Por isso calouro: não esqueça de trazer todo o material para a prova de Desenho.

2 — Também só poderão ser utilizadas tintas de côres azul ou preta. Será imediatamente anulada qualquer prova feita com tinta diferente das acima especificadas. Não poderá ser cedida tinta durante a prova.

3 — Na falta da apresentação da carteira de identidade, o candidato não poderá entrar nas Salas de provas, ficando automaticamente desclassificado. Não serão abertas exceções em nipótese alguma.

4 — Não poderão prestar provas os candidatos que não tenham sua situação regularizada com a Secretaria. Os documentos que faltem para o caso dos que fizeram inscrição condicional) deviam ser entregues à Secretaria sòmente até o dia 10 de fevereiro. Também só serão admitidos em sala, os candidatos que tenham assinado o livro da Secretaria. O prazo para a assinatura também se encerrou no dia 10 de fevereiro.

5 — A prova de Desenho (a primeira) será realizada nas instalações do Colé io Santo Inácio, à rua São Clemente, 226 em Botafogo. As demais serão realizadas na Sede da Escola, à rua Marques de São Vicente 209.

6 — A prova de Desenho é eliminatória, assim o candidato terá de obter no mínimo 3 (três) na citada prova.

7 — A média por matéria não pode ser menor que 3 (três). A média global não pode ser menor que 5 (cinco). Assim o candidato poderá tirar nota zero na prova escrita de uma determinada matéria (com excessão, é claro da prova de Desenho) contanto que alcance nota 6 (seis) na oral da mesma matéria, para nessas condições obter média 3 (três). A nota zero numa das provas (exceto Desenho) não inabilita o candidato, desde que o mesmo obtenha média na correspondente matéria.

8 — Os candidatos deverão estar presentes no local das propas, 30 minutos antes da hora marcada, para assim evitar qualquer atraso. Não serão mais admitidos em sala aqueles que chegarem após a chamada. Em hipótese alguma serão aceitas desculpas de atraso, e será imediatamente desclassificado o candidato que chegar atrasado, nem que seja por 2 minutos. Após a entrada dos alunos chamados nas salas, não mais poderão ter acesso às mesmas os retardatários. Portanto Calouro, procure chegar 1 hora antes, Você não está habituado a se dirigir à nossa Escola, e poderá encontrar dificuldades quanto à condução.

9 — A chamada para a prova, será feita na hora. Os alunos devem aguardar no local a chamada para a distribuição das salas e que será feita em ordem alfabetica. Pelo alto-falante você ficará informado quanto a sala para onde deve dirigir-se.

10 — O horário das provas orais só será divulgado após os resultados de eliminatória de Desenho. Calouro: avise aos seus colegas para que evitem dirigir-se à Secretaria perguntar horário de provas. Sòmente depois de serem divulgados os resultados da prova de Desenho é que sairá o horário das provas orais.

11 — A chamada para os exames orais será feita por ordem alfabetica.

12 — De acôrdo com os dispositivos legais Não Haverá Revisão de Prova. A Secretaria, no caso de reclamação de notas, verificará se houve êrro de identificação ou na soma dos graus parciais. Caso não haja, não haverá acréscimo de grau, em caso algum. Também não poderão ser arredondadas quaisquer notas.

13 — Não se arredondará nota ou media alguma em qualquer fase do concurso. Assim, se você obtiver média global 4,99 será desclassificado.

14 — Alguns minutos antes do início da prova, será sorteado o ponto. Logo após o sorteio, será divulgado pelos alto-falantes o assunto do mesmo. Portanto alguns minutos antes da prova, você ainda poderá rápidamente o assunto do ponto sorteado.

15 — A Secretaria avisa que não será permitida mudança de turmas para exames orais. O candidato terá de prestar exames orais na turma para a qual foi designado pela Secretaria. Serão negados quaisquer pedidos de mudanças de turmas. Também será desclassificado o candidato que não comparecer ao exame oral.

16 — Mesmo que o candidato já tenha obtido média, não será dispensado de prestar provas orais. Chegando atrasado ao exame oral, será automaticamente desclassificado, mesmo que já tenha obtido global ou média na matéria faltosa, não se abtendo exceção.

Calouro — Preste atenção às notas abaixo publicadas e procure divulga-las o mais breve possivel.

Horário da Provas — Dia 16, 14 horas: Desenho. Dia 20, 8 horas: Química; Dia 22, 8 horas: Física.

Sagrou-se o Corintians pentacampeão estadual

Em peleja dramática, derrotou o XV de Piracicaba por 57 x 55

S. PAULO, 11 — Conseguiu o Corinthians, pela quinta vez consecutiva o título de campeão estadual de basquetebol, ao derrotar na noite de ontem na cidade de Sorocaba, o "five" do XV de Piracicaba, na terceira partida da série melhor de três. A partida foi das mais dramáticas. No tempo regulamentar, verificou-se o empate de 55x55. Nos minutos finais da contenda estava o XV de Piracicaba com a vantagem de 55 x 51. Mas o Corinthians reagiu e conseguiu igualar o marcador.

DE ANGELIM, A CESTA DA VITÓRIA

Terminado o tempo regulamentar com 55 x 55 no placard, foi disputada a primeira prorrogação de 5 minutos. Uma cesta de Angelim, no último instante da prorrogação, deu ao Corinthians a Vitória por 57 x 55 e conseqüentemente o título de pentacampeão estadual de bola ao cesto.

OUTROS DETALHES DA PARTIDA

O Corinthians teve em Angelim seu maior homem, seguido de Laerte. Entre os piracicabanos, Wlamir foi o melhor jogador.

Jogaram e marcaram para as duas equipes os seguintes:

Corinthians: — Angelim (11), Laerte (15), Peninha (15), Sinistro (12), Miro (2), Rubens Rodrigues (0), Carlinhos (0) e Bifulco (2). Total: 57 pontos.

XV de Piracicaba: — Wlamir (20), foi o destinha da noite; Pecente (13), Paula Mota (11), Buck (3) e Mané (8). Total: 55 pontos.

Dirigiram o prélio, Felipe Anaute e Osvaldo Gelsomine, com ótima atuação. A arrecadação atingiu a soma de Cr$ 56. 500,00. — S.P.

CONCITANDO OS ANGLO-INDIANOS A AJUDAR A CONSTRUIR A NOVA ÍNDIA

Nova Delhi — O presidente a Associação anglo-indiana, sr. Frank Anthony, declarou em um meeting em Bangalore que as garantias oferecidas pela Constituição nas esferas politicas, educacional e de serviços habilitava a comunidade anglo-indiana a se enquadrar na India republicana. Acrescentou êle que os membros da comunidade a qual pertencem deveriam aproveitar as oportunidades abertas a ela. Para representar um papel cada ver mais importante na construção da nova India. I.S.I.

A HOLANDA EXPORTARÁ MAIS FLORES PARA A RÚSSIA

AMSTERD..M, fevereiro — O semanário dos floricultores holandeses informa ser "quase certo que grande encomenda de flôres seja embarcada para a U.R.S.S., na proxima primavera, a exemplo do que aconteceu no ano passado.

Um grupo de floricultores holandeses pretende, segundo informa a revista, entrar no mercado de Moscou, com uma exposição coletiva de 7.000 jacintos de quinze variedades e cêrca de 10.000 tulipas, de tôdos

PUBLICAÇÕES

Boletim do I.D.P.C.P. — Acaba de ser publicado o Boletim n. 2, de caráter informativo, do Instituto de Direito Público e Ciência Política, da Fundação Getúlio Vargas.

Apresenta-nos êste número as atividades que vem realizando o Instituto, isto é, debates, concursos, inquéritos, publicações etc, com o fito de levar avante os seus objetivos, que constituem em promover o desenvolvimento e o aperfeiçoamento dos estudos do Direito Público e da Ciência Política.

Dessa forma temos notícias e relatos sôbre as mesas-redondas realizadas em 1955, o concurso de monografia, o Prêmio "Henri La Fontaine", a reunião da Associação Internacional de Ciência Política, em Estocolmo, e da qual faz parte o I.D.P.C.P., e uma série de propostas de diversos juristas ao questionário organizado por êsse Instituto, dentro do Inquérito que está realizando sôbre as atividades parlamentares.

ATOS RELIGIOSOS

Manoel Teixeira dos Santos

(FALECIMENTO)

Sua família consternada comunica o seu falecimento e convida parentes e amigos para o seu sepultamento que se realizará, hoje, domingo, dia 12, às 17 horas, saindo o féretro da Capela do Cemitério de São Francisco Xavier, para a mesma necrópole. 59191

Anna Corrêa de Albuquerque

FALECIMENTO

Sua família comunica o seu falecimento e convida parentes e amigos para o sepultamento que se realizará hoje, dia 12, às 14 horas, saindo o féretro da Rua São João n.º 30 (Estação do Rocha), para o Cemitério de São Francisco Xavier. 59190

AVELINO GONÇALVES FILGUEIRAS

(CENTENÁRIO)

Os filhos, noras, genros, netos e bisnetos de AVELINO GONÇALVES FILGUEIRAS, convidam os seus parentes e amigos para a missa que mandam celebrar no dia 16 do corrente, quinta-feira, às 9 horas, no altar-mór da Catedral Metropolitana, em sufrágio de sua alma, homenageando o seu primeiro centenário de nascimento. 3106

RIVKA MOURE

(MISSA DE 7.º DIA)

José Ferreira Moure convida parentes e amigos para assistirem a missa de 7.º dia que será celebrada quarta-feira, dia 15, às 8,30 horas na Igreja Nossa Senhora do Carmo, no Largo da Lapa. 2129

Pedro Joaquim de Souza

Souza Comércio Indústria de Couros Ltda., comunica pesarosamente o falecimento de PEDRO JOAQUIM DE SOUZA, superintendente do Cortume Souza Irmãos S/A e Importadora e Exportadora Souza Irmãos S/A e convidam seus amigos para assistirem à missa que fazem celebrar em sufrágio de sua alma no próximo dia 14, às 9 horas, na Catedral (esquina de 7 de Setembro com Praça 15). 2123

Major Pedro Romeiro Vianna

(MISSA DE 7.º DIA)

Viúva, filhos, pais, irmãos e demais parentes, agradecem as manifestações de pesar recebidas por ocasião do falecimento de seu querido PEDRO, bem assim aos que compareceram ao sepultamento, enviaram flôres, coroas e telegramas e os convidam para assistirem à missa de 7.º dia, que em sufrágio de sua alma, será celebrada amanhã, segunda-feira, dia 13, às 10,00 horas, na Igreja da Cruz dos Militares. Antecipadamente agradecem a todos que comparecerem a êsse ato de fé cristã. 65494

MARIA PEREIRA CARRILHO DA FONSECA E SILVA

(FALECIMENTO)

Honorio Carrilho da Fonseca e Silva, filhos, genros, noras e netos comunicam aos seus parentes e amigos o falecimento de sua querida e inesquecivel espôsa, mãe, sogra e avó MARIA PEREIRA CARRILHO DA FONSECA E SILVA, ocorrido ontem, e convidam para o seu sepultamento que se realizará hoje, dia 12, às 10 horas, saindo o féretro da Capela Real Grandeza para o Cemitério de São João Batista. 65493

Daisy Gretton de Vasconcellos

Humberto Smith de Vasconcellos, Hylda e Olga Smith de Vasconcellos, agradecem sensibilizados as manifestações de pesar recebidas pelo falecimento de sua querida espôsa e cunhada DAISY e convidam os parentes e amigos para assistirem à missa de 7.º dia, que, em sufragio de sua alma será celebrada quinta-feira, dia 16 do corrente, às 10 1/2 horas, na Catedral Metropolitana (Rua 1.º de Março). 29340

Laura da Silva Araujo Taves

(VIÚVA OSCAR TAVES)

MISSA DE 7.º DIA

Luiz Oscar Taves, senhora, filhos, genro e neta, Edgar Paulo Taves, senhora e filhos, Frederico Archie Taves, senhora, filhos, genro e netos, Mauricio da Justa, senhora, filhos, genro e netos, Alberto Bevilacqua, senhora, filhos e genro, Roberto John Taves, senhora, filhas, genro e netas, Ricardo Costa, senhora e filhos, e Lawrence Charles Taves, senhora e filhos, agradecem a todos que os confortaram por ocasião do passamento de sua pranteada mãe, sogra, avo, bisavó, e convidam seus parentes e amigos para a missa de 7.º dia, que por sua bonissima alma mandam celebrar na quinta-feira, dia 16 do corrente, às 10 horas, no altar-mór da Igreja do Carmo, à Rua 1.º de Março. Antecipadamente agradecem a todos que comparecerem a êste ato de fé cristã. 3110

MÁRIO PINTO DA GAMA

MISSA 30º DIA

Sua familia convida parentes, amigos e pessoas de suas relações para assistirem a missa por alma do seu inesquecivel chefe a realizar-se na quinta-feira dia 16 às 10,30 na Igreja Nossa Senhora Mãe dos Homens à rua da Alfandega, 34 (Antes da Avenida Rio Branco). 29327

Américo Negreiros de Barros

Dr. Celio Negreiros de Barros senhora e filhas, Capitão de Mar e Guerra Abel Campbell de Barros, senhora e filho, Capitão de Fragata Almyr Campbell de Barros e senhora (ausentes) convidam os parentes e pessoas amigas do seu prezado irmão, cunhado e tio, AMERICO NEGREIROS DE BARROS, para assistirem a missa de setimo dia de seu falecimento, segunda-feira, dia 13, às 10 horas na Igreja de N.S. do Carmo. 28422

MÁRIO PINTO DA GAMA

MISSA 30º DIA

Cesa Coelho Martins, Violeta Lima convida seus amigos, freguezes e pessoas de suas relações a assistirem a missa do 30º dia por alma do seu sempre lembrado socio MARIO PINTO DA GAMA a celebrar-se na IGREJA NOSSA SENHORA MÃE DOS HOMENS dia 16 às horas 10,30 Rua da Alfandega 34 — Junto a Av. Rio Branco. 29328

OS NORDESTINOS VIAJAM POR MAR

SALVADOR, 11 — O êxodo de nordestinos continua assustando as autoridades responsaveis, que nada podem fazer, tendo em vista a atual estiagem que assola a região.

Em virtude de haver sido proibido o transporte em "paus de arara", os fugitivos da séca viajam por mar. — Asp.

Laura da Silva Araujo Taves

(VIUVA OSCAR TAVES)

(MISSA DE 7.º DIA)

Oscar Taves & Companhia Limitada, convida a todos os clientes e amigos para a missa de 7.º dia que por intenção da bonissima alma de Dona LAURA DA SILVA ARAUJO TAVES será celebrada na Igreja do Carmo (Rua 1.º de Março) quinta-feira, dia 16, às 10 horas, agradecendo antecipadamente a todos que comparecerem a este ato religioso. 3111

Pedro Joaquim de Souza

Gilberto Duque de Souza e familia e Homero Pessôa de Souza e familia cumprem o doloroso dever de comunicar o falecimento de seu tio PEDRO JOAQUIM DE SOUZA e convidam seus parentes e amigos para a missa que em sufrágio de sua alma fazem celebrar no próximo dia 14, às 9 horas da manhã na Catedral (esquina de 7 de Setembro com Praça 15). 2122

IRACEMA DA CUNHA BRANDÃO FONTES

MISSA DE 7.º DIA

Ibérico Gonçalves Fontes, filhos, genros, cunhados, sobrinhos e demais parentes agradecem as manifestações de pesar recebidas por ocasião do falecimento de sua querida IRACEMA, bem assim aos que enviaram flôres, coroas e telegramas e os convidam para assistirem a missa de 7.º dia que será celebrada quinta-feira, dia 16, às 10,30 horas, na Igreja de Santa Rita (Largo de Santa Rita). Desde já agradecem aos que comparecerem a êsse ato de fé cristã. 59189

ANÚNCIOS

TOALHAS GRANDES
Vendo de mesa, puro linho, 4 e 5 metros. Telefonar 27-3628. 22186

IATE CLUBE
COMPRA-SE AÇÃO — PAGA A VISTA Tel.: 27-0611. 2075

Pérolas Cultivadas legítimas
Colares de pérolas e pérolas soltas, grande sortimento, importação direta, a preços baratos. Av. Rio Branco, 173, 4.º andar. 23215

ESPINGARDAS
Vende-se para caça, de dois canos da famosa marca Victor Sarasqueta. Importação própria. J. J. Langer — Rua Teófilo Otoni, 113, 5.º andar, sala 3 - Rio. Tel. 43-5454, Cabel "Josiane". 14719

Compra-se tudo
ROUPAS USADAS
Máquinas de costura, de escrever, rádios, geladeiras, enceradeiras, ventiladores, cristais, porcelanas e tudo que represente valor. Paga-se bem.
Telefone: 43-9232.

MAQUINA DE LAVAR ROUPA WESTINGHOUSE
Vendo com seis meses de uso. Motivo viagem imprevista. — Preço: Cr$ 33.000,00. Otimo negócio, custa mais de Cr$ 50.000,00. Ver à Rua Prof. Luiz Cantanhede, 311, apto. 103 e tratar à Rua D. Manuel, 16, 1.º, com o Sr. Osvaldo, das 12 às 14 horas. — Telefone: 32-0254. 16437

ROUPAS USADAS
COMPRO A DOMICILIO
Pago por um terno
Cr$ 1 000,00
Telefone: 22 5568
16005

SMOKINGS — ALUGAM-SE
Alugamos Smokings, Casacas, Fraques, Roupas de Casamento. Rua do Lavradio, 13-loja — Tel. 22-5568 16451

PEDICURE
Manicure — Sobrancelhas, a domicilio, só para senhoras, trabalho garantido. Tel. 57-0134. 20177

MASSAGENS, GINÁSTICA
Para diminuir o pêso em três meses. Tratamento da pele. Professôra Eunice Campos de Rezende. Rua Teixeira Aranha, 152-A — Tel. 37-1 ..

INVESTIGAÇÕES
Detetive Particular. DIPLOMADO e com longa prática encarrega-se de qualquer caso de Investigações Particulares: sigilo e êxito garantidos. — Telefone: 45-7178 — BECHARA. 28240

TERNOS USADOS
Compram-se a domicilio e pagam-se por um terno até Cr$ 1.000,00.
Telefone: 22-4435. 13038

CR$ 1.000,00
Tinturaria Aliança compra as suas roupas usadas de homens, senhoras e crianças. Vamos a seu domicilio. — Telefonar para 22-4846. Avenida Mem de Sá, n. 103, - 52-7964.
28286

SMOKINGS ALUGAM-SE
ALUGAMOS Smoking, Casacas, Fraques, Roupas de Casamento. — Tinturaria Aliança — Av. Mem de Sá 103, Telefones: 22-4846 e 52-7964. 20295

COLCHÕES
Encarrega-se do fabrico e reforma de colchões para o mesmo dia, por preços sem competidor. — Mandamos mostruário a domicilio. Tel. 43-0603. Fáb. Luso-Brasileira, R. Santana, 100. 16178

VENESIANAS TÉCNICO
Consertos e persianas, mudanças de cadarços, cordas e aparelhos com segurança. Orçamento gratis. — Favor chamar c/ Sr. EURIPEDES. Recados Tel.: 42-0954. 1052

Roberto Flogny C. L.
"CELOPHANE"
Celulóide — Papéis Aluminio
LOJA DOS PAPÉIS TRANSPARENTES
15 — Senado — 15 — 22-6296
(50090)

Louças e alumínio
Comprem no
O DRAGÃO
REI DOS BARATEIROS
RUA LARGA, 193
Em frente à Light
Entrega a domicilio
(50666)

VARANDAS
Envidraçamos em madeira 1.ª Orçamento gratis. Escrit. Rua Araújo Pôrto Alegre, 56, sala 59 — Falar com o sr. J. Martinez — Telefone: 52-5568. 26465

Discos de folhas de flandres
Qualquer quantidade, compra-se. São Paulo — Caixa Postal, 3.166 — Telefone: 35-7186 — Sr. João. 65289

ESTOPA DE JUTA PARA FELTROS GROSSOS
Vende-se para entregas semanais. Demais informações pelo telefone 43-4959 ou Caixa Postal, 5 360. 7908

PARAFINA REFINADA 133/135.º
Compramos urgente qualquer quantidade.
Brasil, Faro & Cia., Rua Acre, 90, 10.º — Telefone: 43-2378. 26357

Correio da Manhã

Redação, Administração e Oficinas: Avenida Gomes Freire, 471

TELEFONE: 52-2020

Balcão (Publicidade e Assinaturas): Agência Central: Rua da Assembléia, 109 — Telefones: 22-6343, 42-1053 e 42-8323.

Zona Sul — Suc. Copacabana — Av. N. S. Copacabana, 860-A. Telefone: 37-1832

SUCURSAL EM SÃO PAULO

Av. Rio Branco, esq. Gusmões Tel.: 33-3070 — 33-6991

SUCURSAL EM MINAS

Rua Goiás, 65 — Belo Horizonte Telefone: 2-0372

PREÇO DE ASSINATURAS

Anual ..... Cr$ 300,00
Semestral ..... Cr$ 180,00

EXTERIOR

Anual ..... Cr$ 500,00

NÚMERO AVULSO

Domingos ..... Cr$ 2,00
Do dia ..... Cr$ 1,50

SÃO PAULO (CAPITAL) E BELO HORIZONTE

Domingos e dias úteis.... Cr$ 2,00

Cobradores autorizados: — Francisco Vieira de Souza, João Nunes, José Coelho da Silva, José Salvador Gigante, Manoel Morley, Mario Simões Gonçalves, Pedro José de Souza e Sebastião Lincoln.

O Brasil comprou mais à Espanha no ano passado

MADRI, fevereiro — Segundo os últimos dados divulgados, aqui, as exportações da Espanha para o Brasil, durante o primeiro semestre do ano de 1955, somaram 9.947.232 dólares, frente a 3.138.945 dólares no mesmo período de tempo do ano anterior.

Das estatísticas anteriores, depreende-se que o comércio exportador espanhol aumentou em mais de três vêzes no período que estudamos comparativamente.

Os maiores valores dos produtos espanhois comprados pelo Brasil, correspondem ao azeite de oliveira (dólares 2.782.915); cortiça e suas manufaturas (1.839.908 dólares) e chumbo (dólares 1.055.807). Sòmente êstes três artigos representam mais de cinqüenta por cento das exportações espanholas ao Brasil. São de destacar ainda outros capítulos como colofônia (dólares 782.084); azeitonas (498.920 dólares); livros (dólares ... 314.479), e peles de coelho (dólares 313.313).

Outros sete artigos e manufaturas ultrapassaram a casa dos cem mil dólares; são os seguintes: armas de fogo (dólares 174.467); ácido tartárico (170.099 dólares); essências de perfumaria (149.121 dólares); pêlo de coelho (142.629 dólares); alvaiade de titânio (dólares 135.731); mercúrio (dólares 126.772), e máquinas de somar e calcular (109.722 dólares).

Na lista das exportações espanholas ao Brasil figuram ainda mais cinqüenta e oito artigos diversos, incluindo produtos vegetais e minerais e manufaturas muito variadas.

Registra-se considerável baixa em alguns artigos espanhois de tradicional compra brasileira, especialmente vinhos e castanhas. E abrem-se novas perspectivas ao comércio hispano-brasileiro com a venda de produtos e manufaturas até hoje pouco conhecidos no Brasil. AN-SINB.

NOVOS ÍNDICES DE PRODUÇÃO DA USINA DE VOLTA REDONDA

Mais coque, aço em lingotes, laminados e subprodutos em 1955

Produzindo em 1955 o total de 481.129 toneladas de coque, 665.666 de aço em lingotes e 512.666 de laminados, a Usina de Volta Redonda superou de muito a produção dêsses itens em 1954, pela ordem, que foi, de 456,789, 588.193 e 418.920 toneladas, respectivamente.

Apenas um pequeno decréscimo registrou-se na produção de gusa, que em 1955 não foi além de 498.189 toneladas, contra 538.490, em 1954, isto devido à paralização do Alto Forno n.º 1, a qual não prejudicou, contudo, a produção da Usina, em vista dos estoques acumulados em tempo oportuno.

A produtividade acusou durante as primeiras fases do ano, bons índices de eficiência e rendimento, graças ao melhor adestramento do fator humano do trabalho e mais racional aproveitamento do maquinário envolvido no processamento da produção, sem falar na expansão de algumas unidades que tiveram aumentadas a sua capacidade.

A PRODUÇÃO DE LAMINADOS

Também no mesmo período foram produzidas 93.746 toneladas a mais de laminados, ou seja, 22,4% sôbre o montante alcançado em 1954.

Comparando-se os números de produção de laminados de 1954 e 1955, observa-se a produção de 80.598 toneladas de Trilhos e Acessórios em 1955, contra 52.360 em 1954; 74.707 toneladas de Chapas Grossas em 1955, contra 57.666 em 1954; 113.549 toneladas de Chapas Finas a Quente em 1955, contra 74.269 em 1954; 110.127 toneladas de Chapas Finas a Frio em 1955, contra 79.407 em 1954.

Registrou-se pequeno decréscimo nas produções de Perfilados e Barras, Chapas Galvanizadas e Fôlhas de Flandres, a saber: 83.177 toneladas de Perfilados e Barras em 1955, contra 101.113 em 1954; 12.678 toneladas de Chapas Galvanizadas em 1955, contra 12.879 em 1954, e 37.830 toneladas de Fôlhas de Flandres em 1955, contra 41.226 no ano anterior.

SUBPRODUTOS DE COQUERIA

Por outro lado, a maioria dos subprodutos da Coqueria teve a sua produção aumentada o ano passado com relação a 1954.

Pelos dados acima reunidos, infere-se que a Usina de Volta Redonda alcançou grande êxito no ano recém-findo, na execução dos seus programas de produção.

CÂMARA SINDICAL DA BÔLSA DE VALORES DO RIO DE JANEIRO

Resumo das transações durante o mês de janeiro de 1956

QUANTIDADES — SUBTOTAIS		VALOR EM CRUZEIROS — Venal	Nominal
25.238	Apólices da União	20.178.568,00	25.208.600,00
12.444	Obrigações da União	27.445.940,00	30.339.400,00
14.978	Apólices Estaduais	6.447.665,00	10.282.000,00
1.722	Apólices Municipais do Distrito Federal	674.790,00	879.600,00
58	Apólices de outros Municípios	21.440,00	54.800,00
8.815	Ações de Bancos	2.555.535,00	1.743.000,00
3.730	Ações de Cias. de Seguros	2.732.250,00	2.471.500,00
3.006	Ações de Cia. de Tecidos	1.769.420,00	1.561.200,00
3.710	Ações de Cias. de Transportes	390.255,00	742.000,00
93.926	Ações de Cias. Diversas	53.989.684,00	31.323.300,00
1.055	Debêntures	569.958,00	708.600,00
2.237	Letras Hipotecárias	1.542.030,60	2.237.000,00
2.613	Vendas Judiciais	961.884,00	1.474.050,00
124	Vendas em Leilão	134.973,00	111.900,00
173.674	Total	119.414.372,00	109.136.950,00

Foram negociados em janeiro de 1955, em títulos	147.377	
Foram negociados em janeiro de 1956, em títulos	173.674	
Diferença para mais	26.297	
Foram negociados em janeiro de 1955, em cruzeiros	97.212.033,00	
Foram negociados em janeiro de 1956, em cruzeiros	119.414.372,00	
Diferença para mais	22.202.339,00	

VIDA COMERCIAL

Encerrou-se a II Convenção de Técnicos dos Serviços Social do Comércio e Nacional de Aprendizagem Comercial

Considerados excelentes os resultados do certame — Problemas relevantes de educação e assistência aos comerciários

Concluiram-se os trabalhos da II Convenção Nacional de Técnicos do Serviço Social do Comércio e do Serviço Nacional de Aprendizagem Comercial, realizada em Belo Horizonte. Possibilitou a Convenção amplos debates de questões relacionadas com a assistência e educação dos comerciários, inclusive abordando temas como a formação do praticante de comércio, a orientação dos profissionais, e outros, havendo, ao final do certame, a impressão de que resultados dos mais positivos serão colhidos em curto prazo pelas instituições que o promoveram.

Coordenação Administrativa

A IV Comissão Técnica, responsável, de acôrdo com o temário, pelos estudos referentes à organização dos serviços administrativos, problemas orçamentários e contábeis e prestações de contas, entre outros pontos importantes, debateu o plano de contas de 1957 e o seu entrosamento com o SESC e o SENAC. Foi deliberado que, após a aprovação do plano de ação pelo Conselho Nacional do SESC a Divisão Administrativa elaborará o projeto do plano de contas, baseado no plano de ação aprovado. As administrações regionais receberão cópias dêsse projeto.

Atividades

A Comissão incumbida do tema A, (política institucional, divulgação e intercâmbio) examinou a orientação de concentrar mais as atividades educativas nas capitais dos Estados, onde a população comerciária é maior, e a diretriz de ampliar a ação educativa pelo interior do país. O assunto foi muito debatido à luz de estatísticas do Instituto Brasileiro de Geografia e Estatística e do Instituto de Aposentadoria e Pensões dos Comerciários. Na comissão B, (referente à ação educativa do SENAC - educação pedagógica e profissional), as atenções dos delegados e assessores voltaram-se para o problema fundamental de proceder-se a uma formação profissional de caráter imediato, diretamente relacionada com o emprêgo do menor, ou de ministrar-se uma formação profissional de maior conteúdo educativo.

Relações e Entrosamento

Coube à 3a. Comissão Técnica do SESC estudar, analisar e concluir sôbre as relações entre os diversos órgãos do SESC relações entre o SESC e demais órgãos assistenciais dos comerciários, relações entre instituições assistenciais públicas e privadas de âmbito nacional, relações entre os órgãos regionais e os de atividades sociais das comunidades locais.

Atingem a 12 itens de suma importância as recomendações oferecidas ao plenário pela Comissão, destacando-se entre êles o que determina maior intercâmbio entre os regionais, por intermédio de permuta de publicações e planos de trabalho: o que recomenda maior estímulo, visando, sobretudo, o mútuo conhecimento dos serviços prestados individualmente pelas diversas instituições, para que o SESC oriente e promova suas atividades evitando o paralelismo de serviços; o que recomenda uma política de intercâmbio entre o SESC e as atividades privadas de caráter assistencial; e o que recomenda ao Conselho Nacional do SESC a adoção de programa claro e amplo de difusão e esclarecimento das finalidades e natureza da entidade, não só entre a classe comerciária como entre o público e a classe patronal.

Impressão

Falando à imprensa de Belo Horizonte, o professor Francisco da Gama Lima Filho, diretor da Divisão Técnica do Departamento Nacional do Serviço Nacional de Aprendizagem Comercial, acentuou que o funcionamento da Convenção se desenvolveu nos moldes das reuniões de consulta e de seminário de estudo. A elaboração de monografias previamente submetidas aos órgãos regionais permitiu um roteiro para os debates ao longo dos quais fôram ressaltados os assuntos essenciais, de maior relevância para a instituição. Assinalou que os trabalhos decorreram em ambiente de absoluta cordialidade, de entendimento e de harmonia. Pôs, ainda, em destaque, como das maiores conquistas da II Convenção, o haver-se fixado, pela primeira vez em nosso país, um plano nacional de orientação pedagógica, a ser prestada em tôdas as unidades federativas no campo da formação de profissionais para diversos setores do comércio. Considerou, assim, aquela educador, magníficos os resultados produzidos pelo certame.

Carta de reivindicações dos industriários

De acôrdo com as determinações tomadas pelo Conselho de Representantes, o presidente da Confederação Nacional dos Trabalhadores na Indústria encaminhou ao presidente da República, sr. Juscelino Kubitscheck, a "Carta de Reivindicações', contendo cinco itens principais: liberdade sindical, direito de greve, previdência social, salário-mínimo (reajustamento geral de salários e salário profissional) e contenção do custo de vida.

Alguns dêsses itens já foram divulgados, restando esclarecer os demais. O Conselho, a respeito do direito da greve, que considera como marcante conquista dos trabalhadores livres, fêz sentir ao Govêrno a necessidade de sua regulamentação, de acôrdo com o que estabelece o artigo 158 da Carta Magna. Sôbre previdência social, a decisão tomada foi no sentido de reivindicar a instituição da Lei Orgânica da Previdência, a fim de que se assegure amparo para os fins superiormente preconizados, especialmente aquêles que afirmam a necessidade da distribuição de igual soma de benefícios a todos os trabalhadores do país, como meio de se outorgar os mesmos direitos aos que igualmente concorrem para o empreendimento, e se permita sua ideal aplicação com o concurso direto dos próprios trabalhadores.

MAIS CRÉDITO BANCÁRIO À ARGENTINA

Notícias colhidas nos meios bancários de Buenos Aires, escreve "La Nacion", confirmam versões anteriores a respeito da abertura de créditos a importadores argentinos, resolução essa tomada por uma eira instituiçã ncária dos Estados Unidos.

Trata-se do Banco de Boston, cuja matriz determinou que essa instituição endosse operações de compras nacionais nos Estados Unidos num limite que oscile presentemente em cinco milhões de dólares.

A exemplo da deliberação tomada pelo Chase Manhattan e National City Bank of New York, que concederam crédito, num total de ... 30.000.000 de dólares para aquisição de mercadorias no mercado norte-americano, os setores servidos pelo Banco de Boston poderão contar de agora em diante com a necessária garantia para as suas compras, sem prejuízo das disponibilidades de divisas do país. Consta que os bancos norte-americanos mostram-se inclinados a adotar idênticas resoluções.

OS PREÇOS DA SUCATA DE AÇO

NOVA YORK, fevereiro — Os preços da sucata de aço caíram em dois dólares a tonelada, após dois meses de firme ascenso, em que foram assinalados níveis sem precedentes no mercado. Observa o "Wall Street Journal" que foi êsse o primeiro declínio nas cotações da sucata desde a pequena queda de 50 cêntimos em tonelada, em setembro do ano passado, e a primeira diminuição de importância desde a baixa de três dólares, em maio de 1955. A sucata de fundição de 1.ª qualidade (n.º 1) subiu durante o ano passado de 34,50 dólares a tonelada para o recente nível de 53 dólares. Esta cifra ultdapassou o ponto máximo anterior de 51,50 dólares, alcançado no começo da guerra da Coréia. AN-SINB

NOTÍCIAS DE MINAS

J. C.

* Tenta-se na capital de Minas, pela primeira vez, um amplo plano de abastecimento geral, com base num sistema cooperativo de produtores. Nesse sentido, o prefeito Celso Azevedo interessou a Cooperativa de Cotia, a poderosa organização que deu novos rumos ao problema do abastecimento em São Paulo.

O plano em execução entrega o problema à Cooperativa Agrícola de Cotia, que reunirá sob uma direção única um grande grupo de produtores, que aliás se mostram vivamente interessados na iniciativa. E o prefeito acaba de enviar à Câmara projeto de lei para cessão de terreno à organização e toma outras providências tendentes a acelerar a execução do empreendimento.

* A prolongada estiagem está matando as lavouras mineiras, sobretudo em determinadas zonas mais castigadas. O veranico ultrapassa os seus limites, pondo em sério perigo a economia do ano. Grande parte das plantações pode considerar-se perdida. Poderá ainda salvar-se o que foi plantado antes das águas regulares que caíram em todo o Estado.

* A produção de madeira em Minas Gerais, segundo os últimos dados estatísticos, alcançou cêrca de um milhão de metros cúbicos, o que corresponde à terceira colocação entre os Estados produtores. Apenas Paraná e Santa Catarina superaram Minas por pequena margem. A rigor, é em nosso Estado que se registra a maior produção e o maior consumo de produtos florestais em todo o país. Tomada por inteiro, a produção florestal montanhesa é pelo menos três vêzes superior à de São Paulo, quase quatro vêzes à da Bahia, quase vinte vêzes à do Espírito Santo e praticamente o dôbro de tôda a produção somada dos demais Estados.

* Minas Gerais possuía em 1954 567 estabelecimentos bancários, sendo 35 matrizes, com um capital total de Cr$ 1.425.860.000,00. Nesse mesmo ano, o movimento de cheques compensados em Belo Horizonte alcançou a cifra de Cr$ 85.050.000,00.

* Para a instalação da nova aciaria de Monlevade, a Belgo-Mineira dispensou, só no ano passado, nada menos de 340 milhões de cruzeiros, dos quais 120 milhões em obras de construções civis e instalações, e 220 milhões para importação de equipamentos do estrangeiro. Calcula-se que o plano de expansão de Monlevade, só na parte industrial, atingirá cêrca de um bilhão de cruzeiros.

VENDAS DE CACAU BRASILEIRO AOS ESTADOS UNIDOS

Nova York, fevereiro — Até fins de janeiro, chegaram aos Estados Unidos 104.706 sacos de cacau, 49.600 dos quais da Bahia e os restantes de outros centros produtores. Em viagem e procedentes do Brasil aguardam-se 68.000 sacos, e da África são esperados 183.600. As vendas de cacau brasileiro foram se 11.500 sacos para os Estados Unidos e de 29.726 para outros mercados. As compras feitas a Acra até 13 de janeiro foram de 6.393 toneladas, contra 8.367 na semana anterior e 5.913 durante a mesma semana no ano anterior. O cacau da Bahia foi cotado entre 27, 5/8 e 29 1/4 cêntimos a libra-peso, e o do Para entre 27, 5/8 e 27, 1/2 cêntimos a libra-peso. O de Acra variou entre 29 1/4 cêntimos e 29, 1/4. A mantega de cacau foi cotada entre 47, 1/2 e 48, 1/2 cêntimos. Os estoques nos armazens licenciados na última semana de janeiro eram de 292.749 sacos. (AN-SINB

RESENHA ECONÔMICA DE SÃO PAULO

A. N. da Sucursal

Em cerimônia que se realizou no gabinete do governador do Estado de São Paulo, foi assinado o têrmo de compromisso em que o Estado alienou ao grupo Industrial Krupp, da Alemanha, os terrenos e armazéns do antigo Instituto do Café, em Campo Limpo, onde serão instaladas as fábricas de locomotivas, material ferroviário e agrícola, além de caminhões e materiais diversos para a indústria. O ato contou com a presença dos secretários da Fazenda, Justiça e Agricultura e com os diretores do consórcio industrial, srs. João Schivethmann, Rudolph Kraus e Cesar Werneck Souza e Silva, além do cônsul da Alemanha em São Paulo, sr. Hans L. Wolfran; do conselheiro da Comissão Mista Brasil-Alemanha, sr. Edgar A. Bromberg; e elementos ligados ao grupo Krupp e às entidades do govêrno paulista.

Usando da palavra no ocasião, o sr. Rudolph Kraus, depois de tracar o histórico das indústrias Krupp, desde a sua fundação, em 1811, disse das suas finalidades no Brasil, em São Paulo, em particular, tracando a sua linha de ação da qual faz parte o seguinte programa: a) — fabricação de locomotivas de todo o gênero, a vapor, Diesel e elétricas; rejuvenescimento de locomotivas existentes no país, mas atualmente não prontas para entrar em serviço; fabricação de peças sobressalentes para locomotivas e de outros materiais ferroviários, agulhas etc.; b) — fabricação de caminhões e peças sobressalentes; c) — fabricação de guindastes e instalações de carga para o equipamento de portos, usinas industriais e análogas; d) — construções de fábricas de cimento e a sua instalação, construção de instalações de britagem de peneiras, bem como de outras instalações para a extração e preparação de minérios, carvão e semelhantes; e) — fabricação de escavadeiras de colheres e outras máquinas de terraplanagem; f) — construção de instalações de extração, moinhos de óleo, prensas de parafusos sem fim e outras instalações para o tratamento e a refinação de matérias-primas; g) — em colaboração com a casa Heinrich Lanz, Manheim, bastante conhecida no Brasil, produção de tratores, bem como fábrica de outras máquinas e instalações para a agricultura; h) — colaboração com indústrias já existentes no Brasil e no Estado de São Paulo, e incitamento para a sua ampliação.

Expressivas comemorações assinalarão o transcurso do "Dia da Indústria" no próximo dia 18 em São Paulo. Entre as festividades programadas figura a entrega de medalhas de ouro aos mais antigos trabalhadores nas organizações industriais do Estado de São Paulo.

Seguiu para a Argentina, sob a presidência do sr. Eduardo Garcia Rossi, uma delegação de industriais, a fim de examinar naquele país as possibilidades de colocação de material ferroviário produzido pela indústria nacional.

A economia de divisas proporcionada, em 1955, pela Refinaria Presidente Bernardes, atingiu a .... 9.000.000 de dólares. As duas unidades industriais da Petrobrás proporcionaram ao país, em 1955 uma economia de dólares superior a 17 milhões. A Refinaria de Cubatão teve sua capacidade nominal de processamento de petróleo bruto elevada de 45 mil para 65 mil barris por dia.

Pela primeira vez na América do Sul, foi iniciada, nas oficinas do Parque da Aeronáutica de São Paulo, sob o comando do Coronel engenheiro Benjamin Amarante, a fabricação em série de pistões para motores do tipo "Diesel". Essas unidades, forjadas numa prensa de 500 toneladas de pressão, sob alta temperatura, são modeladas com uma liga especial de alumínio inteiriça. De início, o Parque da Aeronáutica receberá encomenda no total de 900 peças por mês, para motores Diesel, esperando, entretanto, em menos de 30 dias passar a produzir 1.000 peças mensais.

A Alba S.A. acaba de contratar com a firma Karl Fischer, da Alemanha a construção da mais moderna fábrica de formol de todo o mundo a ser instalada em São Paulo, em Cubatão, e que será a maior da América Latina. O custo dessa nova fábrica de resinas foi orçado em 1 milhão de dólares e faz parte de um plano de expansão da emprêsa em aprêço, programado para 1956-1957, num montante de 4 milhões de dólares. A fábrica compreenderá a produção de formol e de resinas sintéticas, numa proporção bem maior para o primeiro produto. O tracado das instalações determina um "quantum" industrial de 30 toneladas métricas diárias de formol, elevando-se assim a 50 toneladas diárias e capacidade de produção normal das fábricas Alba num total de 18.000 toneladas métricas anuais. Dentro das previsões do aumento de consumo normal no Brasil, êsse é um índice que atenderá a um período de 10 a 15 anos.

Está em fase de acabamento a construção da fábrica de fios de nylon (Rilsan do Brasil), que está sendo instalada em Osasco, São Paulo. Para o corrente ano a fábrica produzirá mais de 6.000 quilos diários de fios de nylon.

A indústria nacional de máquinas gráficas tem encontrado em São Paulo um dos principais esteios no seu desenvolvimento. Atualmente estão sendo fabricadas por firmas paulistas, entre as quais a Irmãos Gravina Ltda., guilhotinas para papel, manuais, semi-automáticas e automáticas. Das guilhotinas para papel uma linha completa é produzida, incluindo guilhotinas de 51, 70, 80 e 120 cm, para operação manual, semi-automática e automática. As guilhotinas manuais são fabricadas nos tamanhos de 51cm (modêlo de mesa) e 70cm. As guilhotinas semi-automáticas que são construídas para 70, 80 e 120cm, de luz de corte, têm a alavanca substituída por um sistema de motor elétrico, polias e correias. As guilhotinas automáticas (80 e 120cm.) possuem um sistema regulável de balancins e molas de contrapressão, de modo a efetuar também automàticamente a prensagem do papel.

Das 39 indústrias que se dedicam à fabricação de papel dos mais variados tipos, em nosso país, 28 estão localizadas em São Paulo. A quantidade de firmas do ramo existentes no Brasil atualmente comprova o desenvolvimento por que passou o setor nos últimos anos. O Censo de 1920 registrava a existência de 17 fábricas de papel no país; em 1938 o número de fábricas era de 29; já em 1948 êsse número subia para 52; e, finalmente, alcançando em nossos dias a soma de 39 indústrias de papel.

Tem aumentado bastante o consumo nacional de óleo de oliva ao sulfurêto de carbono, que é extraído da torta de bagaços de azeitonas, e empregado na indústria produtora de sabões e sabonetes. A produção nacional de oleina refinada é suficiente para o abastecimento do mercado interno. Os principais produtores no país de oleina refinada são as Indústrias Reunidas F. Matarazzo, de São Paulo; Cia. Stearica Paranaense, de Curitiba; e Metalquímica Gloria Ltda., de São Paulo.

Em agôsto deste ano a grande usina de adubos azotados, em construção pela Petrobrás, no âmbito do grupo de refinarias do Cubatão, iniciará sua produção. Em maio já será iniciada a produção experimental. Possibilitarão a refinação dos gases liberados, uma produção de 91 toneladas de amoníaco e 375 toneladas de adubos nitrogenados.

Poucos estabelecimentos nacionais fabricam brocas em geral. A falta de matérias primas foi uma das principais responsáveis pelo pouco crescimento do setor brasileiro, pois não eram produzidos entre nós os aços com as bitolas necessárias para a produção do artigo em referência. Atualmente essa dificuldade já está aqui superada. Em São Caetano do Sul, Estado de São Paulo, está localizada uma indústria do ramo, sob a denominação de Antonio Dassié & Irmão. A produção média da emprêsa em tela, por mês, é de 36 mil peças, compreendendo brocas espirais para ferro, em medidas que vão de 1/32" até duas polegadas; 15 mil peças compreendendo brocas para madeira de 2 canais retos para aplicação em máquinas, em medidas de 3 até 30 milímetros. Tais brocas são fabricadas com aço carbono.

Cêrca de vinte e seis milhões de quilos de juta foram produzidos no país durante o ano de 1955, totalizando mais de cento e cinquenta e cinco milhões de cruzeiros. Duas fábricas foram instaladas, em Santarém e Manaus, para confecção de telas para sacos. Até então essa matéria prima era aplicada no Norte do país na feitura de cordas, fios e barbantes. O restante era industrializado no Sul do país, destacando-se como principal consumidor o Estado de São Paulo.

A Laminação Nacional de Metais, que iniciou em São Paulo, em junho de 1955, a redução de concentrados de cobre, produzirá cêrca de 3.000 toneladas de lingotes por ano. A emprêsa em questão obterá 50% dos concentrados, com um teor de 32% de cobre, do Chile, e o restante das jazidas nacionais.

As classes produtoras de São Paulo, por intermédio de suas entidades, subscreverão um memorial que deverá esclarecer ao presidente da República os objetivos e os planos de ação da Cia. Siderúrgica Paulista.

Whisky "GOLD TOP"
NÃO É O ÚNICO MAS É O MELHOR
60317

STOLTZ
90 ANOS DE TRADIÇÃO
EQUIPAMENTOS INDUSTRIAIS
MAQUINARIA para Construção de Estradas Mineração Indústria madeireira Moinhos de Trigo Força motriz e outros
REPRESENTAÇÕES
ARAPONGA LTDA.
RIO DE JANEIRO - C. POST 4042
SÃO PAULO - C. POST. 6565
TELEGR. "HERMSTOLTZ"

BANCO ANDRADE ARNAUD

MATRIZ:

Rua Sete de Setembro, 32 (Sede Própria)

AGÊNCIAS METROPOLITANAS:

Bonsucesso, Praça das Nações, 184-A
Lapa, Avenida Mem de Sá, 72-A
Pilares, Avenida João Ribeiro, 44-A
Jacaré, Rua Licínio Cardoso, 297-A
Grajaú, Rua Barão de Mesquita, 1061
Rosário, Praça Monte Castelo, 22-24
Acre, Av. Marechal Floriano, 38-C

SOCIEDADE ANÔNIMA

RIO DE JANEIRO

BALANCETE EM 31 DE JANEIRO DE 1956

(Compreendendo Matriz e Agências)

CARTA PATENTE N.º 1473
DE 9 DE ABRIL DE 1937

CAPITAL E RESERVAS
CR$ 94.000.000,00

Agências em instalação:

COPACABANA, rua Figueiredo Magalhães, 31-A
ITAMARATI, rua Visconde da Gávea, 92-A
RIO COMPRIDO, rua Aristides Lôbo, 241-A

ATIVO

A — DISPONÍVEL			
CAIXA		Cr$	
Em moeda corrente		43.126.050,20	
Em depósito no Banco do Brasil		155.205.190,30	
Em depósito à ordem da Superint. da Moeda e do Crédito		15.130.000,00	
Em outras espécies		2.481.717,30	214.262.957,80
B — REALIZÁVEL			
Letras do Tesouro Nacional		—,—	
Empréstimos em C/Corrente	133.327.293,30		
Empréstimos Hipotecários	521.973,70		
Títulos Descontados	374.969.643,30		
Letras a receber de C/Própria	—,—		
Agências no País	135.142.862,90		
Correspondentes no País	15.632.214,50		
Correspondentes no Exterior	1.353.774,80		
Outros valores em moeda estrangeira	7.113.510,30		
Capital a realizar	—,—		
Outros créditos	21.520.471,80	689.583.746,60	
Imóveis		6.803.681,00	
Títulos e valores mobiliários:			
Apólices e Obrigações Federais inclusive do valor nominal de Cr$ 11.100.000,00 depositadas à ordem da S. M. C. e de Cr$ 1.000.000,00 no Tesouro Nac. em garantia de operações de Câmbio	10.000.000,00		
Apólices Estaduais	—,—		
Apólices Municipais	—,—		
Ações e Debêntures	1.043.985,00	11.043.985,00	
Outros valores		1.409.231,30	709.440.651,90
C — IMOBILIZADO			
Edifícios de uso do Banco		19.615.369,20	
Móveis e Utensílios		10.221.020,50	
Material de Expediente		347.129,00	
Instalações		9.048.829,00	39.432.346,70
D — RESULTADOS PENDENTES			
Juros e Descontos		3.432.429,10	
Impostos		102.165,40	
Despesas Gerais e outras contas		2.913.353,50	6.537.968,00
E — CONTAS DE COMPENSAÇÃO			
Valores em garantia		210.987.199,50	
Valores em custódia		78.040.013,20	
Títulos a receber C/Alheia		242.306.158,00	
Outras contas		512.899.370,80	1.044.912.738,20
			2.014.556.694,50

PASSIVO

F — NÃO EXIGÍVEL		Cr$	
Capital		80.000.000,00	
Fundo de Reserva legal		5.379.043,40	
Fundo de Previsão		9.300.000,00	
Outras reservas		19.320.956,60	94.000.000,00
G — EXIGÍVEL			
DEPÓSITOS			
à vista e a curto prazo:			
de Poderes Públicos	183.725,50		
de Autarquias	8.758,30		
em C/C sem Limite	407.667.319,20		
em C/C Limitadas	22.316.001,10		
em C/C Populares	137.329.389,40		
em C/C sem Juros	5.869.218,80		
em C/C de Aviso	5.704.479,10		
Outros depósitos	58.883.660,40	638.012.548,80	
a prazo:			
de diversos:			
a Prazo fixo	43.109.072,40		
de Aviso Prévio	10.910.178,40	54.019.250,80	
		692.031.799,60	
OUTRAS RESPONSABILIDADES			
Títulos redescontados	—,—		
Obrigações diversas	—,—		
Agências no País	136.488.335,30		
Correspondentes no País	7.666.855,80		
Correspondentes no Exterior	4.852.569,50		
Outras responsabilidades no Exterior	4.971.679,60		
Ordens de Pagamento e outros créditos	8.900.457,90		
Dividendos a pagar	87.500,00	163.947.398,10	856.979.397,70
H — RESULTADOS PENDENTES			
Contas de resultados			17.894.558,70
I — CONTAS DE COMPENSAÇÃO			
Depts. de Valores em gar. e em custódia		288.897.212,70	
Depositantes de títulos em cobrança:			
do País	230.871.155,00		
do Exterior	12.433.000,00	243.306.155,00	
Outras contas		512.899.370,80	1.044.912.738,20
			2.014.388.694,60

Diretor-Presidente: RAUL PINTO DE CARVALHO

Diretores-Gerentes: CARLOS FREIRE ZENHA
BALTHAZAR DO PRADO LEITE

Contador: J. K. KOTZBAUER
C.R.C. Reg. n.º 5.068

85465

À PRAÇA

FRITZ WEISSMANN comunica aos seus amigos e à praça em geral, que se retirou da FÁBRICA DE CARROCERIAS METROPOLITANA Ltda., da qual foi quotista e diretor-técnico desde a sua fundação.

Agradecendo a todos as atenções que sempre lhe foram dispensadas, comunica, outrossim, haver organizado a emprêsa "CIFERAL" — Comércio e Indústria S/A., estabelecida com oficinas à rua Ouricuri n.º 101, em Ramos, e escritório à rua dos Beneditinos n.º 17, 1.º andar. 65122

CÂMARA SINDICAL DA BÔLSA DE VALÔRES DO RIO DE JANEIRO

Resumo das transações durante o ano de 1955

QUANTIDADES — SUBTOTAIS	VALOR EM CRUZEIROS Venal	VALOR EM CRUZEIROS Nominal
1 Dívida Externa	10.100,00	—
218.171 Apólices da União	171.355.146,00	217.992.800,00
157.162 Obrigações da União	228.193.442,50	262.579.300,00
308.305 Apólices dos Estados	128.702.823,50	212.393.300,00
55.421 Apólices do Distrito Federal	14.445.020,50	19.609.800,00
7.405 Apólices de outros Municípios	1.345.137,00	3.079.750,00
156.403 Ações de Bancos	49.093.554,00	32.323.450,00
85.403 Ações de Seguros	37.934.757,00	12.236.900,00
825.077 Ações de Companhias de Tecidos	103.728.918,00	85.628.900,00
21.001 Ações de Transportes	4.400.007,00	5.338.800,00
1.093.376 Ações de Companhias Diversas	640.112.960,50	362.277.925,00
43.181 Debêntures Diversos	60.662.534,00	70.153.600,00
2.144 Letras Hipotecárias	1.830.915,00	2.443.000,00
99.024 Vendas Judiciais	33.912.883,70	35.732.806,70
451 Vendas em Leilão	1.151.397,20	434.700,00
2.523.026 Total	1.477.052.595,90	1.302.025.231,70

Foram negociados no ano de 1954, em títulos 2.726.986
Foram negociados no ano de 1955, em títulos 2.523.026
Diferença p/ menos 203.960

Foram negociados no ano de 1954, em Cr$ 1.486.841.997,50
Foram negociados no ano de 1955, em Cr$ 1.477.052.595,90
Diferença p/ menos 9.789.401,60

VIDA COMERCIAL

CONCORDÂNCIA DE PONTOS DE VISTA entre o govêrno e as classes produtoras

Reforma cambial e de tarifas aduaneiras e combate à inflação – Comércio exterior e intervenção estatal no domínio econômico

A propósito dos pronunciamentos emitidos pelo sr. Juscelino Kubitschek de Oliveira sôbre a orientação que pretende imprimir ao Govêrno para recuperação econômica do país, e das repercussões que têm encontrado nas classes produtoras nacionais êsses pronunciamentos, o sr. José Carlos Pereira de Souza, secretário-geral da Confederação Nacional do Comércio, fêz as seguintes declarações:

FAMILIARIZAÇÃO COM OS PROBLEMAS ECONÔMICOS

— "Não tenho dúvida em afirmar apoiado na observação pessoal e no convívio mantido com os homens de comércio do Brasil, graças às funções que desempenho na secretaria geral da Confederação Nacional do Comércio, que tem sido excelente a repercussão alcançada pelos sucessivos pronunciamentos do sr. Juscelino Kubitschek sôbre os problemas econômicos do Brasil e sôbre a orientação que vai imprimir ao seu govêrno para atendê-los e para buscar a sua solução."

COLABORAÇÃO DAS CLASSES PRODUTORAS

— "Sabem todos os que têm acompanhado a atuação das classes produtoras no país o empenho constante por elas revelado, de colaborar com os responsáveis pela administração para o encontro de soluções adequadas para os nossos problemas mais angustiosos. Os resultados de sua experiência têm sido oferecidos, repetidamente, aos homens públicos do Brasil como subsídio e esclarecimento aos seus rumos de govêrno. Reuniões memoráveis, como as de Teresópolis e de Araxá, convocando delegados do comércio e da produção industrial e agrícola para o debate acurado de nossos problemas, deram em resultado recomendações levadas aos setores competentes, de excepcional importância, indicando caminhos e soluções. Lamento dizer que tais vozes, sinceras e autorizadas, ou foram ignoradas ou mereceram apenas, vez por outra, momentânea atenção.

Natural se torna, portanto, que os homens do comércio, da indústria, da agricultura, ao verem esposados, prestigiados, acolhidos com respeito e perfeito conhecimento, aquêles mesmos postulados pelos quais se bateram e se batem, conscientes de sua missão e de suas responsabilidades em face do país e da justeza de seus pontos de vista, sintam-se, por fim, esperançados, abrindo à quem se mostra compreensivo e clarividente um crédito de confiança sem restrições, e se apresentem dispostos a emprestar efetivamente aquela colaboração desinteressada, tantas vêzes oferecida e tão poucas vêzes utilizada.

Daí a posição assumida pelas classes produtoras nacionais face ao Govêrno que ora se inicia."

AÇÃO PARALELA

— "Ao final da mesa redonda realizada na Confederação Nacional do Comércio, no dia 30 de abril de 1955, ou seja há quase um ano — prosseguiu o sr. José Carlos Pereira de Souza — disse, textualmente, o sr. Juscelino Kubitschek: "Não quero, se fôr eleito, que exista nenhum espírito de hostilidade entre as classes produtoras do Brasil e o meu Govêrno. Fiz todo o esfôrço em Minas Gerais para ter a colaboração dessas classes, e acredito que alcancei o meu objetivo. Elas passaram a ser órgãos de cooperação do plano de administração. Quero que isso [illegible] no plano nacional. S[illegible] homens da mais alta [illegible] que poderão trazer, cor[illegible] a colaboração e o seu apoio, fôrças para o que o Govêrno possa realizar, independentemente de côr política e partidária."

PARALELISMO DE PENSAMENTOS

— "Os mesmos pontos de vista em referência à questão econômica vamos encontrar no discurso de posse do ministro da Fazenda do novo Govêrno, sr. José Maria Alkmin. Existe perfeito paralelismo entre o pensamento das classes produtoras nacionais e a linha de ação ali esboçada, o que, face a tudo quanto tem afirmado o sr. Juscelino Kubitschek, representa mais um seguro indício do cuidado esclarecido que se empenha o Govêrno em dedicar àqueles problemas considerados pelos homens de emprêsa do país como essenciais para a vida e o desenvolvimento da nação. Natural é, portanto, que as classes produtoras estimulem tais propósitos, e ofereçam sua colaboração mais decidida, como afirmou o presidente da Confederação Nacional do Comércio, sr. João de Vasconcellos, em telegrama dirigido ao presidente da República, renovando "a solene promessa, tantas vêzes repetida, de trabalhar sem desânimo, ombro a ombro com os homens de boa vontade, acima dos partidos, das crenças e das opiniões, construindo um Brasil grande e livre, para nosso orgulho e felicidade das gerações que nos sucederem."

Reformas cambiais que conduzam o comércio brasileiro a normas sadias e menos artificiais

Temos teimado nas soluções inadequadas — Desajustamento do valor interno do cruzeiro — Os ministros da Fazenda e os "Planos" — Injunções políticas lamentáveis

A propósito da reforma cambial, o sr. Guilherme Borghoff, membro do Conselho Técnico do Comércio Exterior da Associação Comercial do Rio de Janeiro e diretor da ANMVAP, concedeu-nos uma entrevista vasada nos seguintes termos:

"A reforma cambial que reconduzirá o comércio brasileiro a normas mais sadias e menos artificiosas é uma necessidade premente sem a qual não se poderá sanar a economia nacional. O problema com o qual hoje se defronta a nação é o resultado de uma política cambial a nosso ver errada, e que vem sendo seguida desde 1944, quando no fundo monetário internacional mantivemos para o cruzeiro a mesma paridade cambial de 1939, enquanto o valor interno da nossa moeda já fôra de fato desvalorizado devido ao surto inflacionário que já se fazia sentir.

Orientação adequada

"Teimamos na orientação inadequada quando em 1949 deixamos de acompanhar a desvalorização da Libra e de outras moedas, sabiamente ajustadas no momento em que o mercado internacional, que desde a deflagração da guerra mundial forçosamente se caracterizava — como mercado de escassez (seller's market), mostrava os primeiros indícios de transformação em mercado de abundância (buyers' market) devido à recuperação de centros produtores americano e europeu.

Valor interno do cruzeiro

"Ano após ano, mais se desajustava o valor interno do Cruzeiro, vítima de uma inflação desenfreada, do valor cambial ou internacional do mesmo Cruzeiro, artificialmente mantido no mesmo nível de 1939. Daí, forçosamente, surgiram as tensões e os problemas conhecidos de todos nós. Tivemos os gravosos, como não podíamos deixar de tê-los, pois ao produtor-exportador nacional se exigia que pagasse os salários e despesas inflacionados que vigoravam no mercado interno, por exemplo em 1952, enquanto se obrigava a êsse mesmo exportador vender as suas divisas obtidas em concorrência com os demais produtores internacionais à base das taxas cambiais que vigoravam em 1939. Para melhor ilustrar o problema imaginemos que se exigisse a um cidadão viver em 1952 com o mesmo salário que percebia em 1939. E' lógico que tal situação não poderia subsistir. Da mesma forma é compreensível que as nossas exportações regredissem e em alguns setores estancassem.

Outra face da questão

"Já do outro lado da medalha, acontecia o inverso: os produtos importados depois de 1950 continuavam a entrar no país à taxa cambial igual à de 1939. Daí, tudo que se importava parecia baratíssimo e, conseqüência lógica, aumentava a pressão pela importação. Por sua vez, a indústria nacional passava por uma época tormentosa, pois lutava inclusive contra um considerável "handicap", pagando também ela os salários e as despesas inflacionados do mercado interno, enquanto se via a braços com a concorrência que lhe era movida pela importação barata, pois teimávamos em manter a taxa cambial "dos bons tempos de 1939".

Novos artifícios

"Para consertar os erros oriundos de semelhante política cambial, recorreu-se a novos artifícios tais como a restrição quantitativa pela CEXIM das importações, e às compensações, medidas sem dúvida bem intencionadas, mas que na aplicação prática trouxeram consideráveis prejuízos à economia nacional.

A Portaria 70, de outubro de 1953 foi o primeiro passo tomado no sentido de restabelecer o equilíbrio necessário entre valor interno e externo "ou cambial" do Cruzeiro. Por motivos que desconhecemos e que nos parecem mais de fundo psicológico, não se enfrentou ainda naquela ocasião o tabu da desvalorização cambial, porém foram criados os prêmios à exportação e os ágios de importação que, de fato, não são outra coisa senão a desvalorização de nossa moeda no mercado internacional. Quer-nos parecer que isto era apenas o primeiro passo no caminho pelo qual o então ministro da Fazenda, sr. Oswaldo Aranha, pretendia reconduzir-nos a uma política cambial menos artificiosa e mais sadia. Preparava-se já então a reforma da Tarifa Alfandegária, como solução verdadeira e definitiva, que é o retôrno ao sistema clássico de câmbio livre e tarifa alfandegária seletiva, para proteção adequada e justa à indústria nacional.

Enquanto não se ultimavam os trabalhos de revisão da Tarifa Alfandegária e para apressar o retôrno a uma fórmula mais suaves e menos instável do que o regime dos leilões, criou-se pela lei 2.410 as taxas fixas que permitiram o retôrno do comércio brasileiro para a base do câmbio único e verdadeiro, isto é, o câmbio livre.

Ministros e planos

"Houve, por motivos políticos, a substituição do ministro Oswaldo Aranha pelo ministro Eugênio Gudin, professor emérito de assuntos econômicos, que não fazia segrêdo de suas intenções, visando libertar a economia nacional do cipoal de portarias complexas e sobrepostas umas às outras, e do contrôle no mais das vêzes teórico. Também ao ministro Gudin não permitiram as mutações políticas tempo suficiente na direção da pasta da Fazenda para caracterizar o que cada vez mais nitidamente se definia como única solução verdadeira: o equilíbrio entre o valor interno e externo do Cruzeiro e a liberação do comércio internacional brasileiro do emaranhado de restrições. Coube ao sr. José Maria Whitaker tomar as rédeas do Ministério da Fazenda e, depois de demorado e minucioso exame, chegou também êste ministro, de reconhecida experiência e profundo saber de assuntos econômicos, à mesma conclusão dos seus dois ilustres antecessores e propôs o assim chamado "Plano Whitaker" que, a nosso ver, não é outra coisa senão a evolução lógica do inicial "Plano Aranha" e uma variante da "Reforma Cambial".

Injunções lamentáveis

"E' lamentável que as injunções políticas tenham retardado a introdução de medidas saneadoras indispensáveis, e confiamos que o novo govêrno mande executar, quanto antes, a Reforma Cambial, que reconduza a economia nacional às bases clássicas do câmbio livre e tarifa alfandegária reajustada, para que os efeitos sadios de tais medidas beneficiem de imediato a todos os setores da economia nacional.

O produtor nacional terá o estímulo de uma remuneração melhor e se empenhará a fundo no aumento da produção. O exportador nacional, na luta cada vez mais árdua contra os seus concorrentes internacionais, se empenhará em reconquistar a posição que lhe cabe, muito particularmente, no mercado internacional do café. O industrial brasileiro, livre da concorrência desleal dos contrabandistas e de importações de certas origens que ainda se fazem a preços muito aquém do justo nível de câmbio, desenvolverá as suas atividades em bases seguras e não estará na dependência de portarias sempre sujeitas a modificações, podendo até mesmo passar a exportar os seus produtos manufaturados, disputando novos mercados estrangeiros em benefício de uma receita cambial melhor.

O comerciante se verá liberto das condições volúveis, e com bases mais estáveis poderá melhor planejar as suas atividades, resultando tudo isso em benefício da ordem econômica de nossa pátria, condição essencial para maior estabilidade social e política."

O BRASIL EXPORTA GUSA PARA OS ESTADOS UNIDOS

Encomendas de 20 mil toneladas num montante de um milhão de dólares — Navios da CSN levam gusa e trazem carvão

Estão embarcando no navio "Siderúrgica VIII", 7 mil toneladas de ferro gusa, parte de uma encomenda de 20 mil toneladas dêsse produto feita pela United States Steel, através da Associated Metals and Minerals, dos Estados Unidos à Usina de Volta Redonda.

Trata-se da primeira exportação de gusa para EE. UU., feita pela Companhia Siderúrgica Nacional; é a primeira vez que um barco brasileiro leva para aquêle país produto de Volta Redonda.

O carregamento que está sendo feito no "pier" da Praça Mauá se destina ao pôrto de Fairless, na Filadélfia, onde a United States Steel montou a sua mais moderna usina siderúrgica.

O montante total da encomenda se eleva a mais de um milhão de dólares e esta é a segunda vez que Volta Redonda exporta seus produtos carreando divisas para o nosso país. Recorda-se que há pouco tempo a Usina do Vale do Paraíba vendeu 20 mil toneladas para a Inglaterra, também totalizando a mesma importância em dólares agora conseguida.

Outros países estão interessados na aquisição de gusa de Volta Redonda, tendo a CSN recebido propostas da Inglaterra, França, Itália, Alemanha, Iugoslávia, Holanda, Argentina, Índia, Portugal e Espanha. Contudo, deu preferência aos Estados Unidos pelas seguintes razões: Conquista de divisas fortes para o país aproveitamento do retôrno dos seus navios com carvão americano; utilização da nossa frota mercante no transporte de produtos siderúrgicos nacionais; demonstração da qualidade e da capacidade competitiva de preços no mercado internacional.

NO PARANÁ A MAIOR PRODUÇÃO DE FEIJÃO

A safra paranaense de feijão, no ano passado, elevou-se a 325.992 toneladas, com o valor correspondente de Cr$ 962.654.000,00, tendo sido aproveitada uma área de 352.507 hectares. Em 1954 — informa o Serviço de Estatística da Produção, do Ministério da Agricultura — a colheita de feijão no referido Estado foi de 336.964 toneladas, no valor de Cr$ 995.137.000,00, registrando-se, portanto, um decréscimo de 10.972 toneladas e Cr$ 32.483.000,00, em 1955.

O Paraná figura em primeiro lugar como produtor de feijão.

DESORDEM NA SERICICULTURA ITALIANA

O jornal "24 Ore", de Milão, notícia que a "Associazione Nazionale Bachicoltori" publicou um comunicado em que, replicando à oferta dos industriais da sericicultura de um preço mínimo de 500 liras o kg para tôda a produção nacional de casulo, propõe a "procura de casulos de novas produções nas seguintes condições: L. 5.550 custo da sêda".

Os meios industriais comentam que, para um mínimo garantido de 500 liras por kg para tôda a colheita, seria lógico responder com um preço mínimo mais vantajoso. Essa situação reclama não sòmente a atenção do Ministério da Agricultura, mas também do Ministério da Indústria para a garantia de um preço mínimo para a colheita de casulos de 1956.

A tecelagem tem graves problemas que estão sendo resolvidos. A fiação da sêda está em crise há anos, e os produtores de casulos estão demonstrando seu descontentamento com colheitas cada vez mais inferiores. AN-SINB.

Possibilidade de investimentos de grupos financeiros norte-americanos no Brasil

Declarações em São Paulo do sr. John Burton

S. PAULO, — O sr. John G. Burton, que se acha no Brasil com a finalidade de verificar as possibilidades de investimentos de grupos financeiros com os quais está em contato nos EE. UU., visitou a Federação do Comércio do Estado de S. Paulo. Na oportunidade, trocou idéias com os diretores da casa a respeito dos assuntos que o trouxeram a êste país.

O visitante foi saudado pelo sr. Roberto Vidigal, presidente da entidade. A seguir, explicou que a visita que vem fazendo a diversos países da América Latina e de caráter pessoal, no que diz respeito aos governos. Quanto a possibilidade de colaboração norte-americana, disse que ela poderá ser de ordem financeira ou técnica, dependendo sempre, de negócio para negócio de contato para contato. Disse ainda o sr. G. Burton que daqui viajará para o Rio, seguindo depois para Caracas.

No decorrer da visita, o sr. Burton abordou assuntos de investimentos frigoríficos, investimentos no setor imobiliário e industrialização da laranja, devido às perguntas feitas pelos diretores presentes.

Encerrando, usou da palavra mais uma vez o sr. Roberto Vidigal, dizendo da satisfação com que o comércio recebera a visita dêsse norte-americano.

USINAS ATÔMICAS PARA A PRODUÇÃO DE ELETRICIDADE

NOVA YORK, fevereiro — A Comissão de Energia Atômica recebeu cinco propostas para a construção de usinas nucleares de pequenas proporções para a geração de eletricidade, notícia o "Wall Street Journal". A Comissão havia estabelecido prazo para a apresentação das propostas. As usinas deverão ser construídas nos têrmos do programa de desenvolvimento nuclear patrocinado pela Comissão, custeando o govêrno parte das despesas. AN-SINB.

FARMÁCIAS DE PLANTÃO

São as seguintes as farmácias de de plantão, hoje, domingo, e amanhã, segunda-feira:

NA ZONA CENTRAL — CATUMBI: Farm. Catumbi, rua Catumbi 6. CENTRO: Silva Araujo, 1º de Março 11; Itabira, Av. Marechal Floriano 55; Cordeiro, Constituição 45; Ferreira, General Caldwell 310; Fátima, Riachuelo 199-A. ESTÁCIO: Popular, Joaquim Palhares 721; Normal, Maia Lacerda 336; Ideal, Santa Maria 6. GLORIA: Benjamin Constant, rua Benjamin Constant 61-B. LAPA: Phenix, Av. Mem de Sá 11. MANGUE: Ramos, Marquês de Sapucaí 314; Gaia, Praça 11 de Junho 390. RIO COMPRIDO: Max, praça Condessa Paulo de Frontin 48. SANTO CRISTO: América, rua América 229. SAÚDE: Alcides, Sacadura Cabral 355.

ZONA NORTE — ALDEIA CAMPISTA: Gama, Pereira Nunes 221. ANDARAÍ: Santa Cecília, Barão de Mesquita 766; Santa Maria, Barão de Mesquita 567. BANGU: Toronto, rua Toronto 365-C; Cid, Av. Cônego Vasconcelos 161. BONSUCESSO: Nova York, Av. Nova York 14; Terezinha, Av. Teixeira de Castro 121; Jacinto H. Simões, Cardoso de Morais 560; Xavier, Av. Guilherme Maxwell 38; Vera, Tamiarana 18-A. BRAZ DE PINA: Hélio, Av. Antenor Navarro 45; N. S. da Natividade, Aracóia 114-B. CAMPO GRANDE: Ferreira, praça 8 de Maio 9. CASCADURA: Metrópole, Goiás 1340-B; Salutar, Av. Suburbana 9377; Quintino, Goiás 1340-B; Salutar, Av. Suburbana 9377; Quintino, Goiás 1138-B: Bento Ribeiro, Carolina Machado 1556; Santo Antonio, Carolina Machado 990-A. CAVALCANTI: Lex, Silva Vale 326-B. CORDOVIL: São Geraldo, Antonio João 2-B; Castro, Bulhões Marcial 383-B. DEL CASTILHO: Viamar, Av. Automóvel Clube 5844. DEODORO: Sagrada Família, Estr. General Tasso Fragoso 4115; Mauricio, Cururipe 699. ENCANTADO: N. S. do Carmo, Monteiro da Luz 441-A; Weda, Ferreira Sampaio 8-A. ENG. DE DENTRO: São Paulo, Jos. dos Reis 525-A. ENG. NOVO: Tupinambá, Barão de Bom Retiro 87; Pasteur, D. Romana 198; Dona Romana, rua Dona Romana 19-B. ENG. VELHO: Espírito Santo, Haddock Lobo 1; Mateso, rua Matoso 46; Apolo, Mariz e Barros 890. GRAJAÚ: Pontes, Av. Julio Furtado 108-A. ILHA DO GOVERNADOR: Santo Antonio, Manuel Bonfim 40. INHAÚMA: Nova dos Pilares, Alvaro de Miranda 38; Principal, D. Emília 200-A. IRAJÁ: Santa Rita, Estr. Monsenhor Felix 501. JACAREPAGUÁ: Santa Bárbara, Candido Benicio 319-C; Mendonça, Av. Geremário Dantas 657; Levi, Estr. Bandeirantes 58-C. MADUREIRA: Humanitária, Estrada Marechal Rangel 5; Santo Henrique, Conselheiro Galvão 654; Natividade, Estr. Marechal Rangel 928; Oriental, João Vicente 1121. MANGUINHOS: Herval Uranos 1107. MARECHAL HERMES: Lilia, Américo Rocha 631-A. MARIA DA GRAÇA: São Jorge, Fernando Esquerdo 77-A. MEYER: Maria Luiza, rua Maria Luiza 4-C; Meyer, Rocha Pita 76-C. OLARIA: Cocotá, Praia da Olaria 307. PADRE MIGUEL: Emilton, Guaiaçá 761-B. PEDREGULHO: Tanios, Ana Néri 2088-A. PEDRO ERNESTO: Souto, Dr. Alfredo Barcelos 735. PENHA: Almo, Av. N. S. da Penha 174. PENHA CIRCULAR: Santos Valéria, Lobo Junior 2059; Rio-Minas, Dionísio 221; Santo Expedito, Lobo Junior 2130; Saicá, Cacequi 363. RAMOS: Miracema, Leopoldina Rego 880; Valerio, Barreiros 614. REALENGO: Barão do Triunfo, Barão do Triunfo 287; São José, Av. Santa Cruz 499; Impar, Av. Santa Cruz 5148. RIACHUELO: Oriente, Lino Teixeira 283; Minerva, São Francisco Xavier 993. RICARDO DE ALBUQUERQUE: Castro, Japoara 200. ROCHA MIRANDA: Colégio, Estr. Barro Vermelho 1378. TIJUCA: Medeiros, Conde Bonfim 952-A; Norma, São Francisco Xavier 194; Coutinho, Conde de Bonfim 98. VAZ LOBO: Roberto, Estr. Vicente de Carvalho 962. VIGARIO GERAL: Pimentel, Valentim Magalhães 226. VILA ISABEL: Pericê, Av. 28 de Setembro 433.

ZONA SUL — BOTAFOGO: Amapá, Senador Vergueiro 23; Ruy Barbosa, São Clemente 186; Zagury, Arnaldo Quintela 40; Pinto, Voluntários da Pátria 351; Real, São Salvador 75; Ouro Prêto, Visconde Ouro Prêto 81; Humaitá, rua Humaitá 149. CATETE: Excelsior, Catete 37. COPACABANA: Copaleme, Av. Copacabana 7-A; Sanitas, Siqueira Campos 29-A; Ceará, Av. Copacabana 209-F; Lemos, Av. Copacabana 726-A; Menescal, Av. Copacabana 664; Palace, Av. Copacabana 498-A; Alaska, Av. Copacabana 48-A; Ipanema: Francisco Otaviano 32. GAVEA: N. S. da Conceição, Marquês São Vicente 18. IPANEMA: Central, Visconde Pirajá 146. LARANJEIRAS: Cruz, Laranjeiras 31. LEBLON: Lira, João Lira 84-A; Oceânica, Dias Ferreira 64-A. URCA: Farmácia Urca, Marechal Cantuária 106.

—

São as seguintes as farmácias de de plantão, têrça-feira:

NA CIDADE — CENTRO: Granado, 1º de Março 14 e Visc. Rio Branco 31; Gomes Freire, Av. Gomes Freire 632; Modêlo, Senador Pompeu 99; Sanitária, Frei Caneca 152; Salus, Barão de São Felix 143; Alemã, Alfandega 74. LAPA: Americana, Av. Mem de Sá 45; Guanabara, Lapa 35. MANGUE: Santa Teresa, Av. Presidente Vargas 3163; Cruzeiro, Benedito Ottoni 192. RIO COMPRIDO: Minerva, Itapiru 579-A; Saturno, Av. Paulo de Frontin 516. SANTA TERESA: Aurea 30.

ZONA NORTE — ANCHIETA: Pirandi, Estr. Rio do Pau 30. ANDARAÍ: São Paulo, Barão de Mesquita 760; Dalva, Deputado Soares Filho 49-A. BANGU: Olga, Av. Cônego Vasconcelos 72-A; Mariana, Cherburgo 201-C. BONSUCESSO: Vitória, Praça das Nações 74; Eliane, Regeneração 328; São Francisco, Av. Teixeira de Castro 427-A; Dorigi, Av. Nova York 462; Leão, Av. dos Democráticos 329-B. BRAZ DE PINA: Alice, Av. Antenor Navarro 100-A. CAMPO GRANDE: Verbena, Ferreira Borges 4. CASCADURA: Santa Cruz, Av. Suburbana 7407; N. S. da Penha, Av. Suburbana 8701; Fialho, Av. Suburbana 10496; Nascimento, Carolina Machado 1566. CORDOVIL: Quitundo, Dourados 475-B; Cordovil, Bulhões Marcial 109; Rute, Barão de Melgaço 484-A. DEL CASTILHO: Pontual, Av. Automovel Club 2884. ENCANTADO: Rio Casca, Clarimundo de Melo 789-A. ENG. DE DENTRO: Predileta, Pernambuco 586-A; São João, José dos Reis 45. ENG. NOVO: Boa Sorte, Barão Bom Retiro 1878; Matriz, Souza Barros 186; Bom Retiro, Barão do Bom Retiro 283. ENG. VELHO: Unica, Haddock Lobo 350; Santa Isabel, Mariz e Barros 635. ESTÁCIO: Paulista, Estácio de Sá 71. ILHA DO GOVERNADOR: N. S. da Ajuda, praça Carmela Dutra 3-B; Guarabu, Estr. do Galeão 892-E. INHAÚMA: São Jorge, Alvaro de Miranda 199-B; Pilar, Av. João Ribeiro 5; N. S. do Brasil, Estr. Velha da Pavuna 1515-B; Carioca, Pa- de Janeiro 267-B. JACAREPAGUÁ: Valqueire, Praça Valqueire 23-A; São Nicolau, Candido Benicio 769-A; Santa Luiza, Av. Geremario Dantas 1454-B. LINS VASCONCELOS: Eden, Dona Francisca 40-A. LUCAS: Abrios, Av. das Bandeiras, loja 15, quadra 18, bloco 2. MADUREIRA: Santo Antonio, Estr. Marechal Rangel 918-B; D. Clara, Capitão Couto Menezes 28. MANGUINHOS: Brasil, Uranos 1037; N. S. da Penha, Uranos 1385. MARECHAL HERMES: Acapu, rua Acapu 164; São Luiz, General Savaget 80-B. MARIA DA GRAÇA: Santo Antonio, Conde de Azambuja 1097. MEYER: Regis, Av. Amaro Cavalcanti 2638-A; Rio-Grandense, Av. Amaro Cavalcanti 2065; Costa, Dias da Cruz 616; Mirian, Aristides Caire 302-B; Aparecida do Meier, Arquias Cordeiro 310. PEDREGULHO: N. S. Bonfim, Ana Néri 4. PEDRO ERNESTO: Romero, Gerson Ferreira 21; Cariri, Ministro Moreira Abreu 209-A; Goitacaz, Delfim Carlos 196-B. PENHA: Adolfo, Nicarágua 346-A; Murilo, Conde de Agrolongo 98; Lima, Romeros 48-B. PENHA CIRCULAR: Léa, Enes Filho 238-A; Neuza, Lobo Junior 1944-B. PIEDADE: N. S. Fátima, Elias da Silva 417. RAMOS: Santa Cristina, Leonidia 42-A. REALENGO: Saturno, Belisário de Souza 260; Magalhães, Av. Canrobert Pereira da Costa 1358-D; Realengo, Goulart de Andrade 8. ROCHA: Mayrink, Conselheiro Mayrink 405-A. ROCHA MIRANDA: Jóia, Topázios 47; Sapé, Estr. do Sapé 1025-A. SANTA CRUZ: Farm. Santa Cruz, Lopes de Moura 66; São Jorge, Faxina 22. SANTISSIMO: Farm. Santíssimo, rua Santíssimo 13. SÃO CRISTOVÃO: Aliado, São Cristovão 61; Benfica, São Luiz Gonzaga 2205; Frei-Fabiano, Bela 354; Santa Rita, São Crisovão 329; Bonfim, rua Bonfim 351. SÃO FRANCISCO XAVIER: Rocha, 24 de Maio 245. TIJUCA: Cajati, General Roca 263; Grado, Conde de Bonfim 300; Rossir, Conde de Bonfim 879; São Francisco, rua São Francisco Xavier 420. TURIASSU: Rebel, Estr. do Otaviano 285. VAZ LOBO: Itaocara, Estr. Vicente Carvalho 1604; Adail, Estr. Vicente Carvalho 486-A. VIGARIO GERAL: Nunes, Correia Dias 335-A. VILA ISABEL: Santa Isabel, Teodoro da Silva 849; Universal, Visc. Abaeté 34.

ZONA SUL — BOTAFOGO: Farm. Botafogo, Marquês de Abrantes 214; Ipiranga, General Polidoro 136; Orlando Rangel, praia de Botafogo 490; Nova, Voluntários da Pátria 365. CATETE: Pedro Américo, rua Pedro Américo 73-A. COPACABANA: Natal, Av. Copacabana 74; Polibio, Siqueira Campos 83; Petrônio, Duvivier 18-A; Abreu, Av. N. S. Copacabana 813-A; Arpoador, Av. Copacabana 1120-A; Dia e Noite, Av. Copacabana 1049-A; Loli, Siqueira Campos 190; Aristides Siqueira Campos 119-A. FLAMENGO: Brasiléia, praia do Flamengo 118-A. GAVEA: Iris, Marquês de São Vicente 170-B; Gávea, Jardim Botanico 697; São Vicente, Marquês de São Vicente 67. IPANEMA: Internacional Prudente de Morais 10; Rodrigues, Visc. Pirajá 309-A; Pirajá, Visc. Pirajá 538. LARANJEIRAS: Peres, Laranjeiras 131; Laranjeiras, rua Laranjeiras 458. LEBLON: Netuno, Av. 1241; Franco Brasileira, Duvivier Ataulfo de Paiva 566. LEME: Farm. Leme, Av. Prado Junior 237-A.

—

São as seguintes as farmácias de de plantão, quarta-feira:

ZONA CENTRAL — CATUMBI: Melo, Catumbi 86. CENTRO: Normal, Av. Presidente Antonio Carlos 51-A; Camerino 44; Confiança, Andradas 22; Sul-Americana, Lavradio 3; Metrópole, Av. Mem de Sá 178; Lorena, Lad. Frei Orlando 3; Três de Maio, Moncorvo Filho 46-B. ESTÁCIO: Carvalho, Joaquim Palhares 669. LAPA: Luz, Riachuelo 69-A; Lapa 18. MORRO DO PINTO: Nova América, Nabuco de Freitas 132. RIO COMPRIDO: Paz, Campos de Paz 206. SANTA TERESA: São Jorge, Alm. Alexandrino 98. SANTO CRISTO: Cristo Rei, América 34. SAÚDE: N. S. da Saúde, Sacadura Cabral 165.

ZONA NORTE — ACARI: Farm. Acari, Guajará 6-A. ANDARAÍ: N. S. Aparecida, Barão de Mesquita 986. GANGU: Farm. Bangu, Francisco Real 2151; Amália, Figueiredo Camargo 129. BENFICA: São Carlos, Senador Bernardo Monteiro 82-B. BENTO RIBEIRO: São José, Pacheco da Rocha 106; Nacional, Gita 30. BONSUCESSO: Pertela, Cardoso de Moraes 580; Valverde, Cardoso de Moraes 140; Hélio, Av. dos Democráticos 818; Isis, Joana Fontoura 70-B; Santo Expedito, Tenente Abel Cunha 155-B. BRAZ DE PINA: Nova Esperança, Av. Antenor Navarro 170; Leal, Av. Braz de Pina 675. CAJU: Garrido, General Sampaio 42. CAMPO GRANDE: Iracema, Ferreira Borges 22. CASCADURA: Rio Branco, Nerval de Gouvêa 5; Agenor, Av. Suburbana 10242; Modelar, Av. Suburbana 8255; Bento Ribeiro, Carolina Machado 1556; Arcanjo, Cândido Benício 1999; Assad, Av. Nelson Cardoso 1426-B; Pedra Branca, Estr. Intendente Magalhães 2910-A. CAVALCANTI: Farm. do Povo, Maria Passos 943. CORDOVIL: Ferreira, Bulhões Marcial 93-D. DEL CASTILHO: Farm. Del Castilho, Av. Suburbana 3265-A; Silva, Av. Automóvel Club 3222. DEODORO: Farm. Deodoro, 2 de Abril 5. ENCANTADO: Tupi, Cruz e Souza 175; Santa Margarida, Clarimundo de Melo 396; Oliveira, Clarimundo de Melo 402. ENG. DE DENTRO: Centenário, Adolfo Bergamini 345; Nel, 2 de Fevereiro 1000. ENG. NOVO: Divina, Barão do Bom Retiro 459; Ultramar, Barão do Bom Retiro 1487; Kosmos, Arquias Cordeiro 272; Primavera, Arquias Cordeiro 611. ENG. VELHO: Silvestre, Haddock Lobo 10; Le[illegible], Haddock Lobo 461; Mariz e Barr[illegible], rua Mariz e Barros 166. GRAJAÚ: Ergo, Mearim 112-A. ILHA DO GOVERNADOR: Capanema, Prof. Hilário da Rocha 656-A; Boriloy, Estr. do Cacuia 365. INHAÚMA: Terra Nova, Av. João Ribeiro 263; Redentor, Av. João Ribeiro 738-A; Sta. Clara, Alvaro de Miranda, 261-B. IRAJÁ: Farm. Irajá, Estr. Monsenhor Felix 729; Helian, Estr. Coronel Vieira 898; São Jerônimo, Estr. Monsenhor Felix 18-A. LINS VASCONCELOS: Farm. Lins, Lins Vasconcelos 505. LUCAS: N. S. Guadalupe, Av. das Bandeiras 63, 64 e 65. MADUREIRA: Regina, Estr. Marechal Rangel 675-A; Osvaldo Cruz, João Vicente 55-A; Medeiros, João Vicente 667. MARECHAL HERMES: Cabrália, rua Cabrália 27. MARIA DA GRAÇA: Farm. Maria da Graça, Conde de Azambuja 921-E. MEYER: Silva Araújo, 24 de Maio 1007. OSVALDO CRUZ: Cabral, Fernandes Marinho 45. PEDREGULHO: Correia, Ana Néri 1008. PEDRO ERNESTO: Zenith, Noêmia Nunes 336; Neves, João Rego 146; Eugênia, Uranos 1128. PENHA — Celina, Jacurutá 586; Santo Antônio, Av. N. S. da Penha 52-A. PENHA CIRCULAR: Gent. Lobo Júnior 260-A. RAMOS: Central, Leopoldina Rêgo 414; César Leite, Estr. do Eng. da Pedra 582. REALENGO: Flora, Coronel Tamarindo 612-A; Santa Helena, Av. Sta. Cruz 206. RIACHUELO: Farm. Riachuelo, 24 de Maio 440. RICARDO ALBUQUERQUE: Ivo, Estr. Nazaré 2574. ROCHA MIRANDA: Cordeiro, Topázios 71. SANTA CRUZ: São Sebastião, Felipe Cardoso 27; Sepetiba, praia Sepetiba 650-A. SÃO CRISTOVÃO: Rivera, São Cristóvão 518; São Luiz, São Luiz Gonzaga 184; Ideal, Bela 43; São Jorge, Conde de Leopoldina 541. SÃO FRANCISCO XAVIER: Independência, São Francisco Xavier 665. TIJUCA: Santa Lúcia, Desembargador Isidro 7-A; Esmeralda, Conde de Bonfim 819; Boa Vista, Boa Vista 105. TODOS OS SANTOS: Nossa Senhora Conceição, José Bonifácio 658. VILA ISABEL: Montanha, 28 de Setembro 226; Nova Portuense, Maxwell 388-A; Jardim, Visc. Santa Isabel 41; São Lourenço, Hipólito da Costa 37-A. VICENTE CARVALHO: Merili, Av. Meriti 1.527-A.

ZONA SUL — BOTAFOGO: Standard, Senador Vergueiro 200-B; Silva, São João Batista 14; França, Passagem 141; Previdente, Voluntários da Pátria 152; São Luiz, Real Grandeza 196-A; Moderna, Real Grandeza 431. CATETE: Central, Catete 287. COPACABANA: Farm. Copacabana, Av. Copacabana 556; Nossa Senhora de Lourdes, Av. Copacabana 911-A; Cruzeiro, Av. Copacabana 1212; Barbosa, Francisco Sá 18-A; Moderna, Bulhões de Carvalho 109; Atlântica, Av. Princêsa Isabel 60; Siqueira, rua Siqueira Campos 240-A; Nossa Senhora da Glória, Av. Copacabana 95; São Tomé, Barata Ribeiro 898-C. GAVEA: São Geraldo, Jardim Botânico 720. IPANEMA: Royal, Montenegro 129-D; Esperança, Visc. Pirajá 616. LARANJEIRAS: Lourdes, Cosme Velho 448; Paissandu, rua Paissandu 104-A. LEBLON: Farm. Leblon, Av. Ataulfo de Paiva 1112.

LIVRE SAIDA DO AZEITE DE TUNG

BUENOS AIRES, fevereiro — O Ministro do Comércio resolveu, em caráter provisório, fixar em 7,313 pesos por tonelada a granel no costado do vapor em Buenos Aires, o preço do azeite de tung da colheita de 1954. A resolução diz que, uma vez terminada a venda do saldo do produto em poder do "Instituto Nacional de Granes e Elevadores", proceder-se-á ao reajustamento do preço, em conformidade com o resultado da respectiva operação.

Em outro artigo da mencionada resolução lê-se: "A partir da colheita de 1955 as vendas de azeite de tung para exportação serão realizadas através de instituições privadas.

INQUÉRITO SÔBRE BENS SUJEITOS A CONTRÔLE

BUENOS AIRES, fevereiro — Um informe do Banco Central dá conta de inquérito promovido sôbre fundos, valores, inversões e demais bens existentes no país pertencentes a pessoas domiciliadas no exterior, excetuados os países limítrofes.

A informação correspondente até 31 de dezembro último será prestada por instituições autorizadas, firmas comerciais e industriais, administradores e, em geral, todos os depositários de bens dos citados proprietários e se referirá exclusivamente a numerário, valores imobiliários, inversões e demais bens que se acham atualmente sujeitos ao contrôle do Banco Central. AN-SINB.

À PRAÇA

Depósito de Sabão Portuense Limitada, estabelecido à rua Bento Ribeiro n. 8, vem trazer ao conhecimento de todos os interessados que as duplicatas protestadas por falta de aceite pela firma Abrasivos Bom Bril S.A. são destituídas de qualquer fundamento e foram extraídas contra sua firma abusivamente. As mercadorias dadas como fornecidas a esta firma não constituíram qualquer pedido e nunca foram entregues, como se fez sentir à protestante nesta Cidade e em São Paulo ao Banco da America S.A., e nos protestos por intermédio de cartas a êles dirigidas.

Desde já fica ciente a Abrasivos Bom Bril S.A. que a firma Depósito de Sabão Portuense Limitada a responsabilizará na forma da lei.

26371

Perspectiva do café brasileiro na Europa

PARIS, fevereiro — Em sua seção habitual sôbre a tendência geral dos mercados comerciais, a revista "Marchés Colonieux" desta última semana comenta o seguinte: "O mercado de café de além-Atlântico prosegue demonstrando boas disposições. Na França, após a brusca baixa assinalada na semana que findou, as cotações melhoraram ligeiramente mas não cremos que se possa esperar uma franca reabilitação antes de 15 de fevereiro, dadas as condições atuais do mercado.

Quanto ao Brasil, observam-se, com satisfação, os ecos favoráveis da visita recentemente feita à Europa pelo sr. Juscelino Kubitschek, no momento em que a situação cafeeira do país começava a dar sinais de melhora.

Em Nova York, pela terceira semana consecutiva, o mercado mostra-se estável. Entretanto, a boa sustentação dos preços depende, em grande parte, de que se confirme a estimativa reservada, segundo a qual a colheita da América Central será reduzida de novecentos mil sacos". (AN-SINB).

AVISO À PRAÇA

EDUARDO F. ESKENAZI, com escritório nesta capital à Rua México n. 41, 11.º andar, grupo n. 1.101, tendo sido ciência de haver sido contra si protestado, por falta de aceite, no Cartório do 2.º Ofício de Protesto de Títulos, uma duplicata, no valor de Cr$ 18.408,00, emitida em outubro de 1954, por BELMIRO DE ALMEIDA & CIA., estabelecida nesta capital, vem declarar, a bem da verdade e em defesa dos seus direitos e interêsses, o seguinte:

a) — que nada deve nem nunca deveu à firma emitente do título, o qual, conseqüentemente, não corresponde a nenhuma transação comercial;

b) — que o protesto foi realizado com malícia e dólo, havendo, inclusive, a firma emitente do título informado erradamente ao Oficial de Protesto o endereço do Declarante que assim não teve sequer ciência do aponte;

c) — que já está tomando as medidas legais cabíveis para responsabilizar a firma emitente do título, pelas perdas e danos morais e materiais que a sua insólita e abusiva atitude causou e venha a causar ao Declarante.

Rio de Janeiro, 10 de fevereiro de 1956.
EDUARDO F. ESKENAZI

26400

CONSTRUÇÕES E SANEAMENTO S. A.

AVISO

Acham-se à disposição dos Senhores Acionistas os documentos de que trata o artigo 9º do Decreto-Lei n. 2.627, de 26 de setembro de 1940.

Rio de Janeiro, 1 de fevereiro de 1956.
GEORGE PEREIRA BRAGA
Diretor-Secretário

2657

COMPRAS NOS ESTADOS UNIDOS SEM IMOBILIZAR DIVISAS

BUENOS AIRES, fevereiro. E' considerada aqui, como das mais auspiciosos a atividade do Chase Manhattan Bank e National City Bank a abrir crédito a favor de importadores argentinos, para compras nos Estados Unidos até 30 milhões de dólares. Dessa forma foi superada a dificuldade que, desde 1948, vinha sendo criada a importadores de produtos norte-americanos. Os bancos daquele país vinham exigindo não só a abertura do respectivo crédito com banco argentino, senão também que o Banco Central pusesse à sua disposição o montante da compra em dólares na mesma ocasião em que tivesse lugar a abertura do crédito, isto é, um ou mais meses antes do embarque das mercadorias.

Voltam, portanto, os bancos americanos a conceder a estabelecimentos argentinos facilidades que haviam sido suspensas em 1948, quando o govêrno deposto resolveu ignorar compromissos formais anteriormente assumidos. AN-SINB.

O PRECO DA CARNE

MACEIÓ. — Falando à imprensa, o Secretário da Segurança Pública informou que havia encontrado uma fórmula provisória para solução do caso do preço da carne verde nesta capital, depois de entendimentos com marchantes e açougueiros.

Ficou acertada a venda de carne de primeira, sem osso, a 35 cruzeiros, a sem osso a 26 cruzeiros. Aguarda-se a nomeação do novo presidente da COFAP para solução definitiva do caso. Asp.

Garantido o abastecimento de azeite na Argentina

BUENOS AIRES, fevereiro — O Ministério do Comércio declarou que, com a aquisição nos Estados Unidos de oitenta mil toneladas do produto, está assegurado o abastecimento interno de azeite comestível.

A primeira partida — num total de 45.000 toneladas — chegará ao pôrto desta capital no decorrer de fevereiro. A informação do Ministério esboça desta forma um quadro pessimista da colheita de girassol na Argentina, que, de 930 mil toneladas em 1948, baixou em 1955 a 282 mil toneladas. O mesmo comunicado contém uma análise da errônea política e dos aviltantes preços pagos ao produtor durante o regime depôsto. Adianta, ainda, que nos últimos dois anos teve o país necessidade de importar azeite num valor de mais de 40 milhões de dólares, ocasionando ao Estado um prejuízo de ...... 200.000.000 de pesos. AN-SINB.

VENDAS DE CHUMBO

NOVA YORK, fevereiro — As vendas de chumbo na primeira semana de fevereiro foram de 4.050 toneladas, não se registrando mudança na posição do mercado, informa a publicação "E & J. Metal & Mineral Markets". Acredita-se que o preço permanecerá em 16 céntimos. As importações norte-americanas de chumbo em minério metal refinado foram de 40.335 toneladas. Informa-se também que as exportações de baterias para automóveis em dezembro foram de 2.555.000 unidades. AN-SINB.

Exportação de trigo uruguaio para o Brasil

MONTEVIDEU, fevereiro — A propósito do novo acôrdo comercial a ser firmado entre o Brasil e a Argentina, no corrente ano, o jornal "La Mañana", desta capital, insere dados relativos ao convênio, segundo os quais o Brasil s e propõe adquirir um total de 900 mil toneladas de trigo e frutas argentinos, em troca de ca fé, cacau, maquinária e outros produtos. Observa "La Mañana" que levando-se em conta qu e o Brasil chegou a adquirir até 1.200.000 toneladas de trigo argentino nos anos anteriores, a cifra fixada para o corrente ano representa redução sensível, tanto mais que nela se inclu em grandes partidas de frutas.

Depois de reportar-se ao acôrdo brasileiro-americano relativo à compra de 500 mil toneladas de trigo e às afirmações de autoridades brasileiras de que essa operação não afetaria as aquisições ulteriores do cereal na Argentina e no Uruguai (1.200.000 e 300.000 toneladas, respectivamente), "La Mañana" assinala haver indícios de que a cota argentina será reduzida em 300 mil toneladas, em vista do decréscimo registrado em sua produção. Assim, prossegue, em face das manifestações oficiais que reiteraram o propósito do Brasil de adquirir 1.500.000 toneladas no Prata, abre-se uma nova e mais ampla possibilidade para a colocação dos excedentes uruguaios de trigo, os quais ultrapassam em muito as 300 mil toneladas fixadas em princípio.

Faz ver ainda "La Mañana" que as vantagens que eventualmente possam surgir da anunciada redução da cota argentina devem ser aproveitadas através de uma ação rápida e eficaz, o que não só permitirá a colocação dos excedentes uruguaios, como talvez a conquista de uma posição melhor nas futuras vendas do cereal a o Brasil (AN-SINB).

DEPENDERÁ A COLHEITA BRASILEIRA

Do equilíbrio do mercado de cacau

PARIS, *fevereiro*. Em seu último número, a revista semanal "Marchés Coloniaux", publica o seguinte: "A colheita brasileira de cacau temporão (maio-setembro de 1955), que se elevou a 1.250.000 sacos de 60 quilos, já se encontra comercializada. Admitindo que a próxima colheita temporão do Brasil seja da mesma ordem, pode-se calcular que a quantidade do produto disponível para o consumo, em 1956, será de 782.000 toneladas longas, ou sejam, 17.000 toneladas a menos que em 1955.

Estima-se o abastecimento do mercado, durante o ano de 1956, em 782.000 toneladas, desde que a colheita intermediária do Brasil, a qual não será disponível senão de maio a setembro, seja sensivelmente igual à do ano precedente.

Graças à baixa das cotações, que persistiu até agôsto de 1955, e à qual sucedeu um período de estabilidade relativa durante os últimos quatro meses, é possível que o consumo mundial do cacau se equilibre e possa atingir a 800.000 toneladas por ano. Nessas condições, a produção corrente será bem absorvida. Contudo, o escoamento dos "estoques", mesmo levando-se em conta uma diminuição eventual, freará, certamente, qualquer alta exagerada dos preços". — AN-SIMB.

Navegabilidade do Rio Parnaíba e frigorífico no Piauí

Depois de uma permanência de mais de uma semana no Rio, regressa amanhã, por via aérea, para Teresina, o governador do Piauí, gal. Gayoso e Almandra.

Aqui, o governador piauiense desenvolveu várias demarches junto às altas autoridades federais. Foi recebido pelo presidente Juscelino Kubitschek, a quem informou dos planos que o trouxeram ao Rio.

Junto ao ministro José Maria Alkimim conseguiu a liberação de várias verbas federais que estavam congeladas.

CONSTRUÇÃO DE FRIGORÍFICO

Junto ao Banco Nacional de Desenvolvimento Econômico entabolou conversações para a construção, no município de Campo Maior, de um frigorífico, tipo médio, no valor de Cr$ 70 milhões. Estudos a respeito foram encaminhados ao estabelecimento de crédito.

NAVEGABILIDADE DO RIO PARNAÍBA

Promoveu estudos no sentido de tornar o rio Parnaíba mais navegável, principalmente no período de escassez de chuvas. Os planos para tornar o Parnaíba mais navegável prevêem a construção de comportas e barragens junto à nascente do rio que banha o Estado do Piauí — o rio Poti.

Com a construção das barragens o seu poder hidráulico será aproveitado para fornecimento de energia hidrelétrica.

BANCO DO ESTADO DO PIAUÍ

Entabolou conversações com as autoridades financeiras no sentido de fundar no Piauí, com sede na capital do Estado, um estabelecimento de crédito, que visará a criação de novas indústrias e de amparo à pecuária. O Banco terá caráter comercial e de investimento.

Trata-se, conforme nos declarou o gal. Gayoso e Almendra, de um dos mais importantes projetos de seu govêrno, que, se concretizado, possibilitará a independência econômica do Estado.

VIDA COMERCIAL

POSSIBILIDADES OFERECIDAS À ITÁLIA NO PLANO QUINQUENAL DO BRASIL

"Está sendo cuidadosamente examinada por nossos meios econômicos a possibilidade de nossa cooperação no plano qüinqüenal do Chile e Brasil, seja no plano técnico, seja com iniciativas "in loco"", escreve o jornal "Il Sole", de Milão.

Prossegue, dizendo o mesmo órgão: "No que se refere ao Brasil, são dignas de nota as recentes conversações, em Roma, do presidente Kubitschek com as nossas autoridades competentes. Êsses contactos — como os define o ministro Vanoni — foram "especulativos e proveitosos", e nestes dias vem sendo considerada a possibilidade de concretizá-los dentro das linhas programadas do plano nacional de desenvolvimento do Brasil, do qual já agora se conhecem os detalhes".

ENERGIA E TRANSPORTE

E continua "Il Sole": "O plano visa eliminar o desequilíbrio existente na economia brasileira através de eficaz assistência do Estado às necessidades da produção dentro de um programa orgânico, de modo que a iniciativa particular conheça as finalidades gerais que o desenvolvimento econômico exige e para o qual o Estado está disposto a conceder ajuda. Em particular, o plano indica a meta que o Brasil deve alcançar até 1960, no setor da energia e transporte.

Vemos, entre outros, os seguintes dados: carvão mineral: elevação da produção para 2,5 milhões de toneladas até 1960; petróleo: aumento da produção atual de 5.000 barris diários para 90.000 barris; aumento da capacidade de refinação de 95.000 para 175.000 barris diários; ampliação da frota petroleira de 220.000 para 400.000 toneladas e construção de oleodutos; energia elétrica: aumento da atual potência instalada de 3 milhões para cinco milhões de kw; energia atômica: criação de um bem equipado centro de pesquisas científicas e industriais para preparar cientistas e engenheiros brasileiros que estejam aptos a aplicar em futuro próximo as conquistas obtidas nesse setor pelos países mais desenvolvidos.

Transporte ferroviário: construção de 1.500 km de novas estradas de ferro, aquisição de 651 vagões de passageiros, de 12.415 vagões de vários tipos, e de 230 locomotivas elétricas e Diesel. Transporte rodoviário: construção de 10.000 km. de novas estradas rodoviárias e pavimentação de 5.000 km. já existentes; aquisição de máquinas para a construção e manutenção das estradas. Transporte marítimo e fluvial: aumento da frota de cabotagem com a aquisição de 33 navios numa tonelagem total de cêrca de 200.000; aquisição de 23 navios de 8.000 toneladas cada um para a navegação a longo curso. Transporte aéreo: construção de novos aeroportos; fornecimento aos aeroportos do material necessário para a proteção do vôo; renovação e aumento da frota aérea. Comunicações: convocação de técnicos nacionais e estrangeiros para o estudo de um plano postal e telegráfico destinado a renovar completamente êsses serviços".

INDÚSTRIAS BÁSICAS

"Considerável desenvolvimento também é previsto, diz o jornal de Milão, para as indústrias básicas brasileiras. Siderurgia: aumento da produção anual atual de 1.000.000 de toneladas para 2 milhões de toneladas de produto acabado; ferro-gusa: aumento da produção atual de 25.000 para 50.000 toneladas anuais. Cimento: aumento da produção para 5 milhões de toneladas anuais. Celulose, aumento da produção atual de 255.000 toneladas para ... 450.000 toneladas. Indústria química: produção de 70.000 toneladas de enxôfre e de .... 140.000 de álcali; instalação de uma indústria para a produção de borracha sintética. Indústria de metais não ferrosos: elevação da atual produção de alumínio de 12 mil para 60.000 toneladas anuais, de cobre de 3.000 para 18.000 toneladas, de chumbo de 5.800 para 20.000 toneladas. Indústria automobilística: instalação de fábricas para a produção anual de .. 50.000 caminhões e 50.000 jeeps e automóveis de tipo econômico. Instalação de uma indústria para a produção de locomotivas Diesel e elétricas; criação de uma indústria mecânica pesada; criação de uma construção naval".

E conclui "Il Sole": "No que diz respeito ao plano qüinqüenal dos trabalhos públicos do Chile, os nossos meios econômicos consideram a possibilidade de nossa participação ainda que não se esconda a dificuldade que apresenta atualmente a situação daquele mercado.

A possibilidade italiana no campo de construções se pode concretizar — na opinião dos técnicos — em trabalho de especial relêvo (de preferência no que se refere ao fornecimento de maquinaria, material elétrico ou material de transporte). Outros acordos poderão ser realizados para fornecer ajuda destinada a reforçar a maquinaria dos estaleiros das emprêsas locais". — AN-SINB.

VAMOS DEIXAR DE IMPORTAR asfalto, água-rás e solvente para borracha

Assegurado o suprimento — Esclarecimentos do coronel Arthur Levy.

Às vésperas de deixar a presidência da Petrobrás, o cel. Arthur Levy dirigiu ao presidente do Conselho Nacional do Petróleo o seguinte ofício

"Senhor, presidente.

É com a mais justificável satisfação que levo ao conhecimento de V. Exa. alguns novos fatos relacionados com a produção da Refinaria Presidente Bernardes, fatos êsses capazes de profunda repercussão na economia de divisas do país.

A Fábrica de Asfalto, anexa àquela Refinaria, entrou em funcionamento experimental em fins de dezembro, último, e vem operando com absoluto sucesso, demonstrando, na prática, produzir asfalto da melhor qualidade, à capacidade anual de 116.000 toneladas, suficiente à cobertura do consumo nacional.

Por outro lado, a Refinaria Presidente Bernardes iniciou, há cêrca de dois meses, a produção de aguarrás, estando apta a fornecer 1.300 barris dêsse solvente por dia de operação, ou sejam 390.000 barris por ano, considerando, apenas, de 300 o número anual de dias de operação. Sendo de pouco mais de 300.000 barris por ano o consumo do país, e levando-se em conta que as Refinarias de Mataripe, Ipiranga e Matarazzo também produzem aguarrás, torna-se evidente que está assegurado o suprimento do mercado nacional, ainda que grande expansão de consumo ocorra nos próximos anos.

Além disso, a Refinaria Presidente Bernardes está em condições de fornecer pelo menos 200 barris diários, ou 60.000 anuais, de solvente-para-borracha, com as especificações exigidas no mercado internacional. Atualmente, o consumo nacional é da ordem de 50.000 barris por ano, e vem sendo suprido mediante a importação de gasolina de aviação de 73 octonas, sem chumbo, tetraetila (T.E.L.), o que já se não justifica, face a produção nacional.

Fazendo a presente comunicação a V. Exa. está a Petrobrás certa de que cabem providências no sentido de que sejam sustadas importações de asfalto, aguarrás e solvente para borracha, de vez que as necessidades do consumo nacional poderão ser cobertas, com margem, pela produção das Refinarias existentes no país.

Aproveito a oportunidade para reiterar a V. Exa. os protestos da mais elevada estima e distinta consideração".

AUMENTAM OS PREÇOS DOS TRANSPORTES

BUENOS AIRES fevereiro — Com o fim de conjurar a grave crise decorrente do aumento do custo dos combustíveis, o Ministério de Transportes determinou que se fizesse um reajustamento provisório nas tarifas dos transportes urbanos e suburbanos das emprêsas particulares de percurso médio e longo. Para o estudo e estabelecimento definitivo de novas tarifas se organizará uma comissão constituída de representantes do Estado e das emprêsas transportadoras, a fim de serem adotadas providências sôbre o definitivo reajustamento, examinados todos os fatôres intervenientes e cuja adaptação se fará simultâneamente com os novos convênios de trabalho. AN-SINB.

FISCALIZAÇÃO DO SÊLO NAS OPERAÇÕES BANCÁRIAS

O diretor-geral da Fazenda resolveu designar o agente fiscal do impôsto de consumo, Rosalvo Afonso Moreira de Almeida, para exercer a função de auxiliar de Fiscalização do Sêlo nas Operações Bancárias na capital do Estado de São Paulo.

Redução nos empréstimos comerciais nos EE. UU.

O "New York Times" estampa relatório do Conselho da Reserva Federal acêrca da situação dos bancos que lhe são filiados, em 94 importantes cidades norte-americanas, dando conta das seguintes mudanças ocorridas na semana terminada a 18 de janeiro:

"Decréscimos de 177 milhões de dólares nos títulos do govêrno norte-americano, de 257 milhões de dólares nos depósitos do govêrno norte-americano, e de 165 milhões de dólares nos depósitos creditados aos bancos, e aumento de 151 milhões de dólares nos depósitos ajustados.

Os empréstimos comerciais e industriais diminuíram em 70 milhões de dólares em todos os bancos incluídos no relatório. As principais mutações consistiram em decréscimos de 33 milhões de dólares no distrito de São Francisco, de 16 milhões de dólares nos distritos de Kansas City e Dallas, de 13 milhões de dólares no distrito de St. Louis, e aumento de 11 milhões de dólares no distrito de Boston. Os empréstimos imobiliários aumentaram em 23 milhões de dólares.

Os títulos do Tesouro sofreram diminuição de 36 milhões de dólares no distrito de Richmond e aumentaram em 50 milhões de dólares na cidade de Nova York. Houve um aumento líquido de 47 milhões de dólares em todos os bancos incluídos no relatório. Os certificados de dívidas em poder do Tesouro acusaram decréscimo de 48 milhões de dólares. As ações do govêrno norte-americano diminuíram em 76 milhões de dólares, 68 milhões dos quais na cidade de Nova York. Os "outros" títulos aumentaram em 51 milhões de dólares. Os depósitos ajustados aumentaram em 63 milhões de dólares na cidade de Nova York, e em 55 milhões de dólares no distrito de Dallas, mas diminuíram em 43 milhões no distrito de Cleveland. Os empréstimos sacados nos bancos da Reserva Federal aumentaram em 49 milhões de dólares, e os sacados em outros estabelecimentos aumentaram em 173 milhões de dólares. Os empréstimos aos bancos aumentaram em 168 milhões de dólares. AN-SINB.

28 MILHÕES DE CACHOS DE BANANA EM MINAS GERAIS

A colheita de banana do Estado de Minas Gerais, relativa ao ano passado, foi estimada em 28.566.000 cachos, no valor de Cr$ 338.764.000,00, tendo sido cultivada uma área de 19.788 hectares.

Em conformidade com os dados do Serviço de Estatística da Produção, do Ministério da Agricultura, a colheita de 1954, foi inferior à de 1955, ou sejam 28.127.000 cachos, no valor de Cr$ 333.553.000,00.

Minas Gerais figura em segundo lugar como produtor de banana. O primeiro pertence ao Estado de São Paulo.

ADMISSÍVEL A DEDUÇÃO DO LUCRO BRUTO

das cotas para constituição de fundos de depreciação

Em despacho proferido no processo de interêsse da Emprêsa Fôrça e Luz do Jaú, S. A., de São Paulo, declara a Divisão do Impôsto de Renda que, na forma do art. 37, letra d do Regulamento, admite-se deduzir do lucro bruto as cotas para constituição de fundos de depreciação, devido ao desgate dos materiais, calculados em relação ao custo das propriedades móveis e a duração das mesmas.

ARRECADAÇÃO FEDERAL

A Recebedoria do Tesouro no Distrito Federal arrecadou:

De 1 a 10 de fevereiro	291.880.720,20
Em 11 de fevereiro	5.777.640,70
Total	297.658.360,90
Em igual período de 1955	163.435.634,90
Diferença para mais no mês	134.222.726,00
Durante o ano:	
De 2 de janeiro a 11 de fevereiro	1.400.827.621,40
Em igual período de 1955	996.772.154,00
Diferença para mais no ano	404.055.467,40

EDIFÍCIO SIMON BOLIVAR

Rua Barão do Flamengo n. 35

FLAMENGO — NESTA

Administração Imobiliária

Zirtaeb Ltda.

Rua da Alfândega n. 108

1.º andar

Pelo presente, são convidados os senhores Condôminos do Edifício Simon Bolivar, para a Assembléia Geral Ordinária, a realizar-se no dia 27 de fevereiro próximo, às 19 e 30 horas em primeira convocação, e às 20 e 30 horas em segunda e última convocação, na garage do edifício, para deliberarem sôbre os seguintes assuntos:

1) — Aprovação das contas da emprêsa administradora, período de 1/VIII/55 a 31/XII/55.

2) Votação do orçamento para o ano de 1956.

3) — Interêsses Gerais.

Rio de Janeiro, 10 de fevereiro de 1956. — (a) *Paulo Victor da Costa Monnerat. — Gerente.* 26415

EDIFÍCIO SIERRA MONCAYO

ADMINISTRAÇÃO DE RIOPOLIS IMOBILIÁRIA S/A.

Na forma da convenção de condomínio, convido os Srs. condôminos para a assembléia geral extraordinária a realizar-se no dia 20 de fevereiro de 1956, às 17.30 horas na sede da Riopolis Imobiliária sita à Av. Rio Branco, 277 — 8º grupos 809 e 810 para tratar da seguinte ordem do dia:

a) aprovação da ata da última assembléia de condôminos e dos atos anteriores;

b) orçamento para 1956;

c) interesses gerais.

Não havendo número legal na hora supra a assembléia se reunirá no mesmo dia e local às 18.00 horas em 2a e última convocação deliberando com qualquer número de condôminos presentes e a todos obrigando igualmente.

Só poderão participar da assembléia os condôminos que, até 31 de dezembro de 1955, nada devam ao condomínio e só poderão se fazer representar por procuradores que, no ato apresentarem suas procurações cercadas de tôdas as formalidades legais, inclusive reconhecimento de firma.

Rio de Janeiro 31 de janeiro de 1955. — *Por Riopolis Imobiliária S/A.* — (a) *Dr. Plinio Leite — Diretor-Presidente* 23274

CÂMBIO

Ontem, êsse mercado funcionou calmo, tendo o Banco do Brasil oficializado as seguintes taxas:

	Vend.	Comp
Libra	52,6960	51,4080
Dólar	18,32	18,36
Franco suiço	0,3775	0,3683
Franco belga	0,3777	0,3685
Peso uruguaio	4,8693	4,6957
Peso argentino	—	—
Franco francês	0,0538	0,0525
Escudo	0,6607	0,6328
Peso boliviano	0,3137	--
Florim	4,9614	4,8401
Coroa sueca	3,6402	3,5513
Coroa dinamarquesa	2,7499	2,6340
Coroa tcheco-eslovaca	2,6139	2,55
Marco	4,4955	4,3857

OURO FINO

O Banco do Brasil afixou para compra do ouro fino, 1.000/1.000, o preço de Cr$ 20,8176, por grama.

BONIFICAÇÕES

Tabela de Bonificações afixada pelo Banco do Brasil, de acôrdo com a Instrução n. 114, da SUMOC:

	2ª Cat.	3ª Cat.	4ª Cat
US$	18,70	21,70	31,70
Libra, £	52,360	69,160	88,760
US$ convênio	17,19	22,95	29,67
Suiça	0,0491	0,0655	0,0847
França	0,0491	0,0655	0,9847
Bélgica	0,3406	0,4548	0,5830
Dinamarca	2,4661	3,2924	4,2563
Suécia	3,3249	4,4390	5,7388
£, Islândia	48,132	64,260	83,076

CAMBIO LIVRE

(Dia 12-2-956)

Cotações do dólar:

Na abertura: Compra Cr$ 68.50. Venda Cr$ 70.50.

No fechamento: Compra Cr$ 68.50. Venda Cr$ 70.50.

Cotações da libra:

Na abertura: Compra Cr$ 189.00. Venda Cr$ 194.00.

No fechamento: Compra Cr$ 189.00. Venda Cr$ 194.00.

MERCADO — Funcionou em posição estável

CAMARA SINDICAL

MEDIAS CAMBIAIS FIXADAS

EM 9-2-956

MERCADO LIVRE	Cr$
América do Norte — Dólar	70,43
Alemanha — Marco	16,57
Bélgica — Franco	1,40
Canadá — Dólar	70,47
Dinamarca — Coroa	8,30
Holanda — Florim	18,30
Inglaterra — Libra	193,00
Portugal — Escudo	2,45
Suécia — Coroa	11,11
Suiça — Franco	16,37
MERCADO OFICIAL	
América do Norte — Dólar	18,82
Alemanha — Marco	4,4931
Bélgica — Franco	0,3775
Dinamarca — Coroa	2,7499
França — Franco	0,0538
Holanda — Florim	4,9614
Inglaterra — Libra	52,6696
Suécia — Coroa	3,6402
Suiça — Franco	4,4269
MERCADO DE MOEDAS	
América do Norte — Dólar	70,93
Argentina — Pêso	1,75
Espanha — Peseta	1,65
França — Franco	0,19
Inglaterra — Libra	195,00
Portugal — Escudo	2,4622
Uruguai — Pêso	18,50

BÔLSA DE VALORES

Não funciona aos sábados.

CAFÉ

Não funciona aos sábados.

SÃO PAULO, 11 — Fechado. Embarques 38.354. Entradas 43.846. Existência 2.663.641. Saíram 65.558 sacas, sendo 54.632 para os Estados Unidos e 10.956 para a Europa.

AÇÚCAR

Não funciona aos sábados.

EM PERNAMBUCO

RECIFE, 11.

Mercado — Estável.

Preço — Por 60 quilos — Usina de primeira, não cotado — Usina de segunda, não cotado — Demerara, Cr$ 360,00 — Cristal Cr$ 360,00.

Entradas — Ontem: 58.076; desde 1º de setembro, 5.068.069.

Exportação: 22. 500.

Existência: 1.318.652.

Consumo: 2.000.

ALGODÃO

Não funciona aos sábados.

EM PERNAMBUCO

RECIFE, 11.

Mercado — Estável.

COTAÇÕES — POR 10 QUILOS — Matas, tipo 5. Cr$ 390,00 — Sertões — tipo 5. Cr$ 440,00.

Entradas — Ontem: 355; desde 1º de setembro, 130.290.

Exportação: Nada.

Existência: 11.784.

Consumo: 700.

PLEITEIAM A MAJORAÇÃO DA GASOLINA

A Associação Comercial, por proposta do seu vice-presidente Raul de Góes, que representa o comércio no Conselho Nacional de Petróleo, vai dirigir-se ao presidente da COFAP, pleiteando que decida sôbre a homologação do aumento de dez centavos no litro de gasolina, já aprovado pelas autoridades competentes.

Justificando sua proposição, o sr. Raul de Góes acentuou que as emprêsas distribuidoras dos derivados de petróleo justificaram plenamente a referida majoração do preço. O Conselho Nacional de Petróleo, acrescentou, examinou farta documentação, que incluía até os livros de escrituração contábil das emprêsas. A aprovação do aumento de dez centavos, no preço do litro de gasolina, resultou, assim, de um reajustamento indispensável, motivado, principalmente, por majorações de fretes e de salários.

Assegurou o sr. Raul de Góes que o retardamento da COFAP, quanto à homologação do novo preço, pode ocasionar gravíssimos danos às indústrias e à própria Nação. Bastará que 4 ou 5 petroleiros interrompam suas descargas para que os nossos suprimentos de combustível sofram abalo de conseqüências imprevisíveis à economia nacional.

Quase quinze bilhões de cruzeiros

as vendas, em 1955, das diversas moedas nos diferentes mercados

As vendas das diversas moedas, nos diferentes mercados durante o ano de 1955, atingiram ao valor global de Cr$ .... 14.789.471.237,10, assim distribuídas: Cr$ 9.203.706.395,70 no mercado oficial; Cr$ .... 5.358.902.785,20 no mercado livre; e Cr$ 226.862.056,20 no mercado de moedas.

Foram vendidos .... US$ 411.458.827 no mercado oficial, importando a operação em Cr$ 7.743.311.815,30; no mercado livre as vendas dessa moeda se elevaram à soma de .... US$ 53.183.953 que, convertidas em nossa moeda deram o montante de Cr$ 3.911.016.463,10; finalmente, no mercado de moedas foram negociados .... US$ 2.192.568, no valor de .... Cr$ 165.604.236,10.

As demais moedas tiveram o seguinte movimento: marco alemão: mercado oficial: .... 30.373.356 - importância em cruzeiros: 136.473.535,80; mercado livre: 2.116.724 - valor em cruzeiros: 35.405.134,40; mercado de moedas: 34.619 - valor em cruzeiros: 609.475,90; pêso argentino: mercado oficial: 34 - valor em cruzeiros: 46,00; mercado de moedas: 8.378.793 - valor em cruzeiros: 20.627.255,10: (não houve operações dessa moeda no mercado livre); schilling (Áustria) mercado de moedas 16.527 - valor em cruzeiros: 49.380,70; franco belga: mercado oficial: 249.725.615 - valor em cruzeiros: 94.765.438,80; mercado livre: ... 14.240.090 - valor em cruzeiros: 20.199.073,00; mercado de moedas: 56.440 - valor em cruzeiros: 77.170,80; dólar (Canadá) mercado oficial: 3.666.064 - valor em cruzeiros: 32.222.910,60; mercado de moedas: 25 - valor em cruzeiros: ... 175,00; peseta (Espanha) mercado oficial: 215 - valor em cruzeiros: 367,60; mercado livre: .. 166.777 - valor em cruzeiros: ... 331.986,70; mercado de moedas: 3.382.308 - valor em cruzeiros 6.037.992,20; - franco francês: mercado oficial: 4.158.781.963 - valor em cruzeiros: .... 223.741.375,60; mercado livre: 19.087.200 - valor em cruzeiros - 3.758.627,70; mercado de moedas: 39.445.520 - valor em cruzeiros: 7.871.626,00; florim (Holanda) mercado oficial: .... 4.583.913 - valor em cruzeiros - 22.825.193,20; mercado livre - 61.953 - valor em cruzeiros .... 1.083.244,00; mercado de moedas: 7.170 - valor em cruzeiros: ..... 138.025,00; libra (Inglaterra) mercado oficial - 12.560.372 - valor em cruzeiros .... 660.883.311,50; mercado livre - 3.218.354 - valor em cruzeiros - 653.719.144,20; mercado de moedas: 28.153 - valor em cruzeiros - Cr$ 5.848.114,20; libra (Islândia) - mercado oficial: ...... 282.718 - valor em cruzeiros ... 14.898.107,60; lira (Itália) mercado oficial 550 - valor em cruzeiros: 66,00; mercado livre: .... 40.000 - valor em cruzeiros .... 4.400,00; mercado de moedas: ... 36.395.910 - valor em cruzeiros: 4.506.444,40; pêso (México) mercado de moedas: 115 - valor em cruzeiros: 794,00; coroa norueguesa: mercado oficial: 1 - valor em cruzeiros - 2,60 - mercado livre: 37 - valor em cruzeiros: 469,90 - mercado de moedas: 706 - valor em cruzeiros: 5.911,00; pêso paraguaio mercado de moedas: .... 4.395 - valor em cruzeiros: .... 4.355,00; sol (Peru) mercado de moedas: 19.210 - valor em cruzeiros: 71.796,90; Escudo (Portugal) mercado oficial: 1.777.044 - valor em cruzeiros .... 1.174.108,20; mercado livre: .... 162.624.971 - valor em cruzeiros: 426.374.278,20; mercado de moedas: 3.402.513 - valor em cruzeiros - 8.950.770,20; coroa sueca: mercado oficial: .... 31.619.865 - valor em cruzeiros: 15.102.632,90; mercado livre ... 9.296.770 - valor em cruzeiros: 115.204.878,70; mercado de moedas: 8.035 - valor em cruzeiros: 96.174,60; franco suiço: mercado oficial: 28.781.005 - valor em cruzeiros: 127.380.632,20; mercado livre: 8.464.138 - valor em cruzeiros: 149.669.622,20; mercado de moedas: 35.929 - valor em cruzeiros: 620.644,90; libra União Sul Africana mercado de moedas: 40 - valor em cruzeiros .... cado livre: 95.187 - valor em cruzeiros: 7.236.362,10; mercado de moedas: 22 - valor em cruzeiros 1.687,00; pêso chileno: mercado de moedas: 553.785 - valor em cruzeiros: 63.325,50; pêso colombiano: mercado de moedas: 286 - valor em cruzeiros: ...... 5.039,00; pêso cubano: mercado de moedas: 1 - valor em cruzeiros: Cr$ 30,00; franco (Dakar) - mercado de moedas: 50 - valor em cruzeiros: 20,30; coroa dinamarquesa mercado oficial: ..... 21.777.969 - valor em cruzeiros: 59.887.236,30; mercado livre: ... 9.000,00; pêso uruguaio: mercado oficial: 1.580.494 - valor em cruzeiros: 3.262.526,10; mercado livre: 93.908 - valor em cruzeiros: 2.176.190,40; mercado de moedas: 251.520 - valor em cruzeiros: 5.596.402,90; Bolivar (Venezuela) mercado de moedas: ... 2.966 - valor em cruzeiros: .... 66.159,00.

ISENTO DE SÊLO

o reconhecimento de firma

Em consulta dirigida à Recebedoria do Distrito Federal, a Panair do Brasil S. A., emprêsa concessionária de navegação aérea, indaga se está isento de sêlo o reconhecimento de firma por notário público em recibos passados à consulente pela Superintendência dos Serviços do Café ou pelo Instituto de Aposentadoria e Pensões dos Bancários.

Esclarece a consulente que não sòmente aquêles órgãos da Administração, como também ela própria gozam de isenção do sêlo.

Em resposta, declara a Recebedoria que, desde que as partes que teriam de arcar com o ônus do impôsto, — no caso a emitente do recibo e aquela a favor de quem o mesmo recibo é passado — gozam de isenção, o reconhecimento de firma estará isento de sêlo.

Concordaram com o pagamento de 1 dólar e meio os importadores de banana

SANTOS . De acôrdo com telegrama enviado de Buenos Aires pelo sr. Paulo Nakandakare, diretor da Associação Profissional dos Exportadores de Bananas, as autoridades argentinas concordaram com o pagamento à base de um dólar e meio por cacho de banana, devendo os respectivos "serviços" de exportação serem emitidos logo depois do Carnaval. Essa providência põe fim à situação calamitosa em que se encontravam os bananicultores do litoral que estavam sofrendo prejuízos quase totais, visto que os Mercados argentinos consomem mais de 80% da produção de bananas de S. Paulo. M.

FUNDAÇÃO ABRIGO DO CRISTO REDENTOR

SESSÃO EXTRAORDINÁRIA DO CONSELHO ADMINISTRATIVO

Na forma dos Estatutos, artigos 10 e 11, § 2º dêste último e letra d do artigo 9º, convido os Senhores Conselheiros a se reunirem em sessão extraordinária, no dia 16 do corrente, sexta-feira, às 17 horas em primeira convocação, na sede desta Fundação, à rua Primeiro de Março, 110 — 3º andar, a fim de:

a) ratificar a autorização da venda à vista ou a prazo do terreno da rua Alvaro Seixas nº 196;

b) idem com relação à rua Leopoldo Bulhões, nº 1513;

c) autorização para contratar a promoção de venda e execução das obras de urbanização.

Caso não haja número legal, a segunda convocação realizar-se-á, de acôrdo com o § 1º do Artigo 11 dos mesmos Estatutos, uma hora após a acima fixada.

Rio de Janeiro, 9 de Fevereiro de 1956 — *Raphael Levy Miranda — Provedor.* 16485

EDIFÍCIO AYMARÁ

Rua Visconde de Pirajá, 463

Pelo presente, são convidados os senhores Condôminos do Edifício Aymará, para a Assembléia Geral Extraordinária, a realizar-se no dia 22 de fevereiro corrente, às 16 horas em primeira e às 17 horas em segunda e última convocação, na sede da emprêsa administradora do edifício — IMOBILIARIA ZIRTAEB LTDA. à rua da Alfândega, nº 108 — 1º andar — para deliberarem sôbre os seguintes assuntos:

1) Abertura de um poço artesiano, com a votação da verba correspondente.

2) Interesses Gerais.

Rio de Janeiro, 10 de fevereiro de 1956. — (a) *Paulo Victor de Costa Monnerat — Gerente.* 26416

COOPERATIVA DOS NEGOCIANTES ALFAIATES LTDA.

Assembléia Geral

Comunicamos aos associados que a Assembléia Geral Ordinária, convocada para o dia 14 do corrente, na forma dos Estatutos e por falta de número legal na 1a. e 2a. convocação, por ser o dia 14 quarta-feira de cinzas, resolveu a Diretoria e Conselho Fiscal, em reunião de ontem dia 10, transferir para o dia 23 às 19.30, a realização da Assembléia acima referida, realizando-se, naquela hora e com qualquer número de sócios presentes.

Rio, 11 de Fevereiro de 1956 — (a) *Ary Lomba — Presidente.* 23282

BÔLSA DE VALORES DO RIO DE JANEIRO

Movimento dos leilões de promessa de venda de câmbio no mês de janeiro

ESPÉCIE DE DIVISAS	Categ.	MONTANTE DAS DIVISAS — Oferecidas	Licitadas	Sobras	Agio Mín.	Agio Máx.	TOTAL EM Cr$
US$ — A 120 DIAS	1ª	1.800.000	1.730.000	70.000	25,00	85,10	95.129.300,00
	2ª	712.000	712.000	—	76,50	90,40	58.337.100,00
	3ª	420.000	420.000	—	153,00	187,00	70.407.400,00
	4ª	44.000	44.000	—	217,20	251,00	10.024.600,00
	5ª	24.000	24.000	—	311,50	324,10	7.614.800,00
US$ ACL — PRONTO	1ª	930.000	930.000	—	25,00	70,10	30.212.800,00
	2ª	605.000	605.000	—	77,10	88,70	49.478.000,00
	3ª	710.000	710.000	—	102,20	112,10	75.947.000,00
	4ª	40.000	40.000	—	191,00	220,60	8.063.700,00
	5ª	20.000	20.000	—	291,00	314,00	6.060.200,00
US$ ARGENT. — PRONTO	1ª	384.000	14.000	370.000	25,00	25,00	350.000,00
	2ª	192.000	—	192.000	—	—	—
	3ª	384.000	71.000	313.000	35,00	35,00	2.485.000,00
	4ª	192.000	192.000	—	45,00	48,40	9.013.100,00
	5ª	48.000	6.000	42.000	100,00	100,00	600.000,00
US$ AUSTRIA — PRONTO	1ª	10.000	10.000	—	50,20	50,20	502.000,00
	2ª	10.000	10.000	—	55,50	55,50	555.000,00
	3ª	9.000	9.000	—	113,00	133,00	1.197.000,00
	4ª	1.000	1.000	—	110,50	110,50	110.500,00
	5ª	—	—	—	—	—	—
US$ BOLIVIA — PRONTO	1ª	88.000	—	88.000	—	—	—
	2ª	87.000	25.000	62.000	30,00	30,00	750.000,00
	3ª	25.000	25.000	—	45,50	46,30	1.130.300,00
	4ª	—	—	—	—	—	—
	5ª	—	—	—	—	—	—
US$ CHILE — PRONTO	1ª	234.000	109.000	125.000	25,00	25,00	2.725.000,00
	2ª	163.000	163.000	—	50,50	56,50	8.863.800,00
	3ª	15.000	15.000	—	42,00	50,50	690.900,00
	4ª	10.000	10.000	—	43,60	54,00	516.700,00
	5ª	4.000	4.000	—	100,00	111,00	427.300,00
US$ ESPAN. — PRONTO	1ª	36.000	31.000	5.000	25,00	26,10	787.600,00
	2ª	224.000	202.000	22.000	30,00	32,10	6.199.900,00
	3ª	283.000	283.000	—	43,00	49,10	13.130.000,00
	4ª	45.000	45.000	—	73,00	85,50	3.168.400,00
	5ª	12.000	12.000	—	136,00	146,00	1.710.000,00
US$ FINLAND — PRONTO	1ª	52.000	2.000	50.000	25,00	25,00	50.000,00
	2ª	364.000	357.000	7.000	30,00	35,20	11.054.700,00
	3ª	60.000	59.000	1.000	35,00	36,50	2.100.900,00
	4ª	4.000	4.000	—	40,00	45,20	168.700,00
	5ª	4.000	2.000	2.000	100,00	100,00	200.000,00
US$ GRECIA — PRONTO	1ª	4.000	—	4.000	—	—	—
	2ª	204.000	204.000	—	30,00	36,30	6.768.800,00
	3ª	16.000	12.000	4.000	35,00	35,00	420.000,00
	4ª	15.000	15.000	—	72,40	75,30	1.098.900,00
	5ª	1.000	1.000	—	100,00	100,00	100.000,00
US$ HUNGR. — PRONTO	1ª	48.000	45.000	3.000	25,00	25,10	1.126.000,00
	2ª	98.000	35.000	63.000	30,00	30,00	1.080.000,00
	3ª	72.000	45.000	27.000	35,00	35,00	1.598.000,00
	4ª	20.000	20.000	—	48,50	53,00	997.100,00
	5ª	4.000	4.000	—	107,00	112,50	437.400,00
US$ ITALIA — PRONTO	1ª	116.000	107.000	9.000	25,00	35,80	3.451.200,00
	2ª	69.000	69.000	—	60,00	76,50	4.795.500,00
	3ª	88.000	88.000	—	85,50	95,50	7.898.200,00
	4ª	12.000	12.000	—	130,10	153,30	1.654.700,00
	5ª	5.000	5.000	—	321,50	361,10	1.719.100,00
US$ IUGOS. — PRONTO	1ª	30.000	30.000	—	27,60	30,50	856.600,00
	2ª	145.000	145.000	—	33,50	40,50	5.179.600,00
	3ª	115.000	115.000	—	42,00	49,70	5.210.400,00
	4ª	5.000	5.000	—	62,00	92,50	413.000,00
	5ª	5.000	5.000	—	132,50	181,00	729.600,00
US$ JAPAO — PRONTO	1ª	580.000	543.000	37.000	25,00	39,30	20.657.300,00
	2ª	448.000	448.000	—	42,20	45,30	19.745.400,00
	3ª	256.000	256.000	—	74,50	77,60	19.496.200,00
	4ª	28.000	28.000	—	145,40	201,50	4.801.900,00
	5ª	12.000	12.000	—	171,50	180,00	2.132.900,00
US$ NORUEGA — PRONTO	1ª	34.000	33.000	1.000	25,00	27,30	860.300,00
	2ª	152.000	152.000	—	35,20	41,50	17.273.100,00
	3ª	85.000	76.000	9.000	35,00	36,10	2.684.200,00
	4ª	24.000	24.000	—	42,60	49,60	1.098.600,00
	5ª	5.000	1.000	4.000	100,00	100,00	100.000,00
US$ POLONIA — PRONTO	1ª	122.000	112.000	10.000	25,00	28,30	3.090.300,00
	2ª	155.000	155.000	—	30,00	33,20	4.776.500,00
	3ª	172.000	135.000	37.000	35,00	38,00	4.850.000,00
	4ª	23.000	23.000	—	41,60	45,60	999.900,00
	5ª	8.000	8.000	—	106,00	120,50	914.000,00
US$ TCHECO — PRONTO	1ª	48.000	43.000	—	27,30	32,40	1.450.600,00
	2ª	88.000	88.000	—	31,30	36,30	3.003.700,00
	3ª	188.000	188.000	—	42,50	50,60	8.853.000,00
	4ª	28.000	28.000	—	62,30	73,70	1.950.100,00
	5ª	8.000	8.000	—	151,10	161,00	1.218.800,00
US$ TURQUIA — PRONTO	1ª	60.000	—	60.000	—	—	—
	2ª	360.000	—	360.000	—	—	—
	3ª	128.000	—	128.000	—	—	—
	4ª	48.000	41.000	7.000	40,00	41,10	1.676.000,00
	5ª	4.000	—	4.000	—	—	—
US$ URUG. — PRONTO	1ª	30.000	—	30.000	—	—	—
	2ª	60.000	—	60.000	—	—	—
	3ª	150.000	82.000	68.000	35,00	38,40	2.855.400,00
	4ª	25.000	—	25.000	—	—	—
	5ª	5.000	—	5.000	—	—	—
£ ISLANDIA — PRONTO	1ª	—	—	—	—	—	—
	2ª	90.000	90.000	—	90,20	105,20	8.904.320,00
	3ª	—	—	—	—	—	—
	4ª	—	—	—	—	—	—
	5ª	—	—	—	—	—	—
FR. FRANCÊS — PRONTO	1ª	81.900.000	81.900.000	—	0,0715	0,198	11.148.920,50
	2ª	17.850.000	17.850.000	—	0,240	0,277	4.548.600,00
	3ª	31.150.000	31.150.000	—	0,270	0,335	9.103.750,00
	4ª	3.500.000	3.500.000	—	0,455	0,638	1.917.300,00
	5ª	1.750.000	1.750.000	—	0,755	1,011	1.497.300,00
KRS. DAN. — PRONTO	1ª	1.267.000	1.057.000	210.000	3,62	4,22	4.102.280,00
	2ª	1.988.000	1.988.000	—	5,00	5,33	10.315.250,00
	3ª	1.673.000	1.673.000	—	10,20	11,23	18.023.840,00
	4ª	56.000	56.000	—	9,10	13,00	546.500,00
	5ª	56.000	56.000	—	19,60	21,60	1.130.200,00
KRS. SW. — PRONTO	1ª	775.000	775.000	—	7,80	8,36	6.281.750,00
	2ª	2.150.000	2.150.000	—	9,00	10,36	20.301.500,00
	3ª	1.400.000	1.400.000	—	15,20	16,76	22.573.250,00
	4ª	125.000	125.000	—	20,75	22,62	2.721.150,00
	5ª	50.000	50.000	—	26,10	30,30	1.465.000,00

TOTAL GERAL EM CRUZEIROS — 797.771.130,00

Correio da Manhã AGRÍCOLA

BATE-PAPO COM OS LEITORES

DIAMANTINA

PIMENTEL GOMES

Antes de ir a Diamantina, em Minas Gerais, procurei estudar a ecologia da Sub-região de Itacambira, na classificação do Conselho Nacional de Geografia. Fiquei sabendo que compreende, de um modo geral, dois planaltos modelados em ciclos sucessivos de erosão, depois de um nivelamento: um mais elevado, de .... 1.000 a 1.300 metros, que corresponde aos principais alinhamentos da serra do Espinhaço e onde está situado o principal centro urbano, Diamantina. O outro, de 800 a 900 metros, é a zona nivelada do Alto Jequitinhonha, agora novamente sulcada, pela retomada de erosão dos rios que a drenam. "Li, posteriormente, além de outros livros, 'Minas Gerais", monografia publicada pelo Serviço de Informação Agrícola do Ministério da Agricultura. E' obra de um numeroso grupo de técnicos de muito valor. Num dos mapas lá existentes, determina-se 5 clima da grande propriedade. Cêrca de 40% da área área total é de clima temperado. Aí, entre muitos municípios, centenas, estão incluídos Diamantina, Curvelo, Sete Lagoas, Belo Horizonte, Ouro Prêto, Barbacena, Caeté, Juiz de Fora, Passos, Caxambu, Muzambinho, Araxá, Frutal, Caldas, Poços de Caldas, Araguari e Monte Belo. A área restante é de clima subtropical.

Em Diamantina, fiquei extremamente impressionado. A cidade é simplresmente encantadora e goza de um clima agradabilissimo. Ademais, encontrei uma vitivinicultura adiantada e tradicional. Nas chácaras que envolvem a cidade num cinturão de culturas verdejantes e regularmente cuidadas plantam vinhas e fazem vinho há muito mais de um século. E' uma tradição. As vinhas passam de pais a filhos. Os filhos continuam a plantar videiras e a fazer o vinho que costumam beber às refeições. E cada qual que se orgulhe mais do vinho que fabrica. Há quem apure anualmente muitas dezenas de milhares de cruzeiros numa vinha de um hectare ou pouco mais. São vinhedos de caráter industrial. Fabricam o vinho para o consumo de Diamantina e de municípios vizinhos.

O interessante é que a vitivinicultura surgiu espontâneamente em Diamantina. Não houve fomento do Ministério nem da Secretaria da Agricultura. Os colonos italianos, portuguêses e espanhóis plantaram, por iniciativa própria, a vinha e fizeram o vinho. Continuaram na Sub-região de Itacambira, uma tradição milenar. Mas não ficaram na vinha.

Outros, o sr. Orlandim José Orlando, por exemplo, espontâneamente, por iniciativa própria, comprou umas mudas de oliveira a um viveirista paulista. Plantou-as. Cresceram muito bem. Orlandim José Orlando foi o primeiro a fazer conserva de azeitonas em Diamantina e a saboreá-las. Tive o prazer de plantar outras oliveiras em sua chácara, oliveiras de variedades diferentes e provenientes de Uruguaiana, Rio Grande do Sul.

Outro pioneiro plantou, há trinta anos, alguns sobreiros em sua chácara. Cresceram livres de pragas e com muito vigor. Já produzem cortiças, como os sobreiros de Portugal, Espanha e norte da África. Boa cortiça, disse-me o agrônomo Childerico Bevilàqua, mostrando-me uma amostra e comparando-a com um pedaço de cortiça portuguêsa.

Os chacareiros diamantinenses foram mais longe, sempre desajudados dos órgãos públicos responsáveis, sempre por iniciativa própria. Têm figos deliciosos, pêssegos, peras e ameixas magníficas, romãs e maçãs, nésperas e castanhas. Mas têm tudo em escala pequena, quase a título de amostra, porque tem faltado técnica e financiamento. Têm porque são operosos e pioneiros e porque o clima ajuda, faz quase tudo. Plantando dá. Mas para dar muito bem, para enriquecer a Sub-região de Itacambira, para transformá-la num dos trechos agricolamente mais adiantados, prósperos e dinâmicos do Brasil, faz-se mister instalar uma Estação Experimental que cuide exclusivamente das culturas mediterrâneas — vinha, oliveira, sobreiro e fruteiras de clima temperado, espécies vitoriosas em Diamantina, embora plantadas "à la diable". Esta Estação Experimental está faltando há muito tempo. E' essencial. Não servirá apenas à Sub-região de Itacambira. Será utilissima à Sub-região Serrana Central, que prolonga para o norte, na Bahia, a Sub-região de Itacambira. Servirá para os planaltos goianos, até que tenham suas próprias Estações Experimentais com finalidades idênticas. Parece-me, e esta idéia defendo há um ano, parece-me que o Congresso deveria criar a Estação Experimental em aprêço êste ano.

Enquanto a Estação Experimental não existe, para não perder tempo, infelizmente, ao contrário do que muita gente parece pensar, não dispomos da eternidade, enquanto a Estação Experimental não existe, o Instituto de Fermentação e a Divisão de Fomento Agrícola e o Serviço Florestal muito podem fazer pela promissora Sub-região de Itacambira. Seus agrônomos poderiam percorrer a sub-região e articular-se com os fazendeiros, sitiantes e chacareiros. Aproveitando a experiência existente, distribuiriam mudas e dirigiriam o plantio de vinhedos, sobrais, pomares, e olivais. Organizariam hortos em que se multiplicassem as mudas necessárias. Ensinariam a adubar e podar, e combater as pragas e moléstias. O Banco do Brasil financiaria as novas plantações.

O Brasil precisa do desenvolvimento agrícola da sub-região de Itacambira, cujas possibilidades são muito grandes. Não é mais possivel perder tempo.

MAIS UM VINHEDO EM DIAMANTINA

Estêve na redação do Correio da Manhã o sr. Orlandim José Orlando, proprietário de uma das melhores chácaras de Diamantina, onde se planta a vinha e se faz vinho há mais de século, embora inteiramente ao desamparo do Ministério da Secretária da Agricultura mineira. Disse-nos êle estar muito animado com a vitivinicultura em Diamantina. Visitou a Estação de Viticultura e Enologia de Andradas, Minas Gerais. Ficou encantado e entusiasmado com o que viu. Muito progresso técnico e muito desejo de servir bem. Recebeu alguns milhares de bacelos de novas e melhores castas, algumas selecionadas no Brasil. Plantou-as de acôrdo com as instruções recebidas. Informou-nos que há dezenas de vitivicultores desejosos de receber bacelos de boa casta. Não é fácil, porém, consegui-los. O Instituto de Fermentação do Ministério da Agricultura precisa mandar com a máxima urgência um agrônomo especializado a Diamantina e se preparar para atender fartamente, ainda êste ano, os que ao desamparo tanto estão fazendo pela vitivinicultura brasileira.

VETERINÁRIA

Consultório Veterinário a cargo do DR. PEDRO COSTA FILHO — Rua Santos Moreira, 52, c. 6 — Niterói — Tel.: 2-2040

Anibal Pinheiro — Distrito Federal.

Escreve-nos: Como leitor constante da secção "Consultório Veterinário" do "Correio da Manhã, dirigida por V. S., venho solicitar-lhe o especial obséquio de atender-me no seguinte: possuo algumas cabeças de galinhas por mim criadas com todo cuidado. Acontece porém que há dias passados ocorreram 3 casos de peste com essas aves, deixando-me preocupado:

1.º) uma franga começou a sentir-se triste, os alimentos não mais se digeriam e com a água bebida vieram formar no papo uma espécie de bolsa d'água. Apesar dos esforços que fiz, ela veio a morrer. Verifiquei também que só evacuava liquido.

2.º) caso idêntico se deu com oito pintos, sendo que com êstes a morte era rápida, escureciam e não amanheciam. Caracteriza a doença o fato do alimento não se desfazer no papo bem como pela circunstância de êles ficarem com as asas frouxas e caídas, tristes.

3.º) deu-se com um galo de estimação. Tem uns 7 meses, era sadio. De repente começou a manquejar e pouco a pouco vai ficando desanimado. Tendo a impressão que tem febre, pois bebe muita água. Já agora quase não anda.

Resposta — Parece-nos que não se trata do mesmo caso nas três citações feitas. As informações são insuficientes para elucidação de um diagnóstico. O fato da bolsa d'água no papo nos induz a pensar na ração deteriorada.

Ademais, casos isolados como os citados, não indicam peste. Indicam percentagem diminuta de óbitos por causas várias, sem importância.

Quanto ao caso dos pintos talvez seja deficiência no sistema de criação.

Em qualquer caso indicamos tomar as medidas seguintes:

1) Vacinar contra o eptelioma
2) " " New-Castle
3) " " Colera aviária.
4) Dar ração balanceada idônea.
5) Dar água fresca, abundante, mormente nessa época quente do ano.
6) Manter rigorosa higiene nos aviários.

—

Juarez Gonçalves — São João da Serra.

Escreve-nos: Venho mais uma vez abusar de vossa bondade. Tenho aqui na fazenda uns porcos que estão tossindo muito e correndo um catarro pelas narinas branco ralo. A tosse dura alguns minutos e ataca grandes e pequenos mais forte nos leitões.

Apesar disso engordam bem e gozam saúde, pelo menos aparentemente. Será constipação ou será vermes?

Se não fôr pedir demais gostaria que V. S. descrevesse para mim os principais sintomas da Raiva.

—

Resposta — Parece tratar-se de verminose. Evite criadouros em lugares baixos e úmidos. É uma verminose cujo verme vive nos brônquios do porco, determinando bronquite ou bronco-pneumonia. Os ovos são eliminados com as fezes e muco nasal. No solo dão origem à larva que perfura a pele ou é engulida pelo porco indo localizar-se nos brônquios, onde se transformam em adulto. Na próxima secção descrevemos os sintomas da Raiva em artigo à parte

—

Manoel Nunes — São Gonçalo. Escreve-nos solicitando informes e folhetos sôbre a raiva.

Resposta — Sua carta, motivo de nosso artigo *Como evitar a raiva canina* foi devidamente respondida naquela oportunidade. Aconselhamos a leitura do referido artigo e indicamos fazer uso da vacina contra a raiva, único meio de evitar a terrível doença.

Produtividade dos mares tropicais

Rui Simões de Menezes — Biologista

Tem ocupado os pesquisadores o tema da produtividade dos mares tropicais, em confronto com os mares temperados e árticos. A maior parte, até pouco tempo, afirmava serem êstes mares mais produtivos que os tropicais. Sem embargo, Graham & Kesteven (1954) citam técnicos sustentando serem as águas tropicais mais produtivas do que pensamos, pois:

1) — As temperaturas mais altas das águas tropicais determinam taxas mais elevadas de metabolismo, havendo aceleração dos processos biológicos e encurtamento do ciclo vital. Conseqüentemente, há mais colheitas por unidade de tempo, nas águas tropicais, do que nas temperadas, e a produção total por um periodo de tempo poderia, de fato, ser mais alta naquelas águas. Nas águas tropicais aceleram-se os processos vitais, com desenvolvimento muito rápido de ovos e larvas e casos numerosos de ciclos biológicos surpreendentemente curtos.

2) — Na faixa tropical, há capturas fenomenais de pescado — foz do rio Rokan (Sumatra, Indonésia), costa ocidental da India, ilhas Galápagos (atuns), Golfo do México (camarões) e nas costas do Chile e do Peru (caso especial, associado aos efeitos da corrente de Humboldt).

A respeito dêste último ponto, citamos casos de produtividade nos mares do Nordeste brasileiro:

1) — No Ceará, em novembro de 1928, uma lancha a gasolina, da firma Deodato Martins & Cia., pescou cêrca de 1.300 pargos (Pagrus, Tam. Lutjanide,) em 4 a 5 dias.

2) — No Ceará, em 1952, a produção de pescado dos municipios litorâneos foi de 2.678 toneladas; em 1954, as colônias de pescadores da mesma região capturaram 6.345 ton. E' preciso notar que, tanto quanto sabemos, não houve melhoria tecnológica (embarcações, aparelhos e métodos de pesca, armazenamento e distribuição do pescado) à qual pudesse ser atribuido o aumento verificado. Provàvelmente, cresceu o número de embarcações e o número de homens-hora empregados nas atividades pesqueiras.

3) — Nas proximidades de Barreirinha, Maranhão, um barco do sr. Oliver Nottingham, de Fortaleza, em 1954, com o trabalho de 6 pescadores de linha, em quatro horas, capturaram 1.300 kgs. de pescado.

As dificuldades crescentes no abastecimento de proteinas animais no Nordeste e Leste Setentrional (Maranhão à Bahia) impõem intensificação da pesca nos mares regionais. Além de medidas de ordem económica e tecnológica, cumpre não olvidar as de ordem biológica — que asseguram o suprimento do pescado sem prejuizo da renovação dêsse recurso natural.

O Centro de Cooperação Científica da UNESCO (Organização das Nações Unidas para Educação, Ciência e Cultura) para a América Latina convocou uma Reunião de Técnicos de Biologia Marinha em Concepcion (Chile) de 15 a 17-9-1954, à qual compareceram, pelo nosso país, os professôres drs. Paulo Sawaya (Faculdade de Filosofia, U. de São Paulo) e Joaquim Ribeiro de Moraes(Instituto de Pesca Marítima, Santos). Dentre outros pontos, recomendou a reunião que a UNESCO convoque uma reunião de delegados oficiais dos paises latino-americano interessados nos estudos de Biologia Marinha, com a finalidade de construir uma rêde de instituições dedicadas a essas atividades na América Latina.

Com respeito a êste ponto, na costa brasileira ao Norte do Rio de Janeiro, temos apenas a Estação de Biologia Marinha, da Universidade do Recife, construida a 10 kms. ao Sul da capital pernambucana, e ainda sem funcionar. O Maranhão e a Bahia são outros Estados que, de futuro, deverão ser dotados de estações dêsse tipo.

Os institutos e estações de Biologia Marinha, como reconheceram os técnicos na Reunião de Concepcion, são fundamentais para o desenvolvimento e progresso das indústrias pesqueiras. As condições mínimas de trabalho dessas entidades seriam: "determinação de temperatura, salinidade e oxigênio dissolvido, colecionamento de plancton (organismo flutuando ao sabor da correnteza e com pequena capacidade de movimentação), bentos organismos do fundo) e necton (organismos com autonomia de movimentação, como os peixes) e registro de observações biológicas que se lhe indiquem. Equipamento mínimo: edifícios com uma sala de trabalho e um depósito, dotados dos elementos de trabalho necessários para as tarefas mínimas estipuladas, inclusive um microscópio; embarcação e bibliografia fundamental própria. Pessoal: um biologista e um ajudante capacitado a efetuar as determinações químicas indicadas".

Com a execução de tal esquema de trabalho, em duas ou três estações de biologia marinha, ao Norte do Rio de Janeiro, é licito prever a melhoria das condições de "conhecimento insuficiente da fauna costeira do Brasil", mencionadas por Ekman (1953). Segundo Le Gall (1951), o Hemisfério Sul contém vastas reservas latentes de peixe, que nunca foram tocadas, de acôrdo com os cruzeiros de pesquisa cumpre à ciência demonstrar quais as áreas marinhas que podem ser usadas na certeza de capturar bastante pescado a fim de cobrir as despesas das operações pesqueiras e de produzir lucro substancial. Thompson (1951) considera possivel lograr um aumento considerável na produção de mariscos nos mares mais quentes, citando a produção de lagostas na África do Sul no período anterior à II Guerra Mundial — 227 toneladas/ano — e em 1947 — 3.175 ton./ano. Mather & Day (1954) verificaram que os mares do Nordeste do Brasil produziram mais peixe e maior variedade de espécies que duas outras áreas do Atlântico.

INICIADOS OS TRADICIONAIS LEILÕES DE GADO VACUM

Centraliza-se na Escócia o interêsse dos criadores

LONDRES — Desde o dia 6 do corrente, data da inauguração a atenção dos criadores de gado vacum de todo mundo, se acha voltada para os leilões que se realizam em Perth, Escócia, durante a Feira da raça Aberdeen Angus, onde se congregam criadores de gado de muitas procedências.

Entre os visitantes estrangeiros, encontra-se um grupo e 11 criadores norte-americanos, ora em uma viagem organizada pela Associação Norte-Americana de Criadores de Aberdeen-Angus em colaboração com a Sociedade para a crição dessa raça.

O sr. Lloyde Miller, que ocupa um cargo na administração da mencionada associação em Chicago e é membro dêste grupo de criadores de gado, declarou que sua entidade tem mais de 30 mil associados. Está certo de que os criadores norte-americanos sempre considerarão a Escocia como a fonte de importação de rezes que mantenham a pureza de sangue de seus rebanhos.

O leilão de gado Shorthorn se realizará na semana próxima, B.N.S.

A FESTA DA UVA EM LOUVEIRA

Louveira, pequenino distrito do minúsculo município paulista de Venhedo, fêz a sua Festa da Uva. O agrônomo José Calil, representando o secretário da Agricultura, paulista, coroou a rainha da Festa, sta. Maria de Lurdes Tarallo.

Explica-se a Festa da Uva de Louveira, embora haja idêntica Vinhedo, sede do município, e no vizinho município de Jundií. Louveira está vivendo da uva. Tem 6 milhões de videiras em frutificação. Colheu, êste ano, 1.600.000 caixas de dez quilos de uvas de mesa, algumas finissimas. A safra foi avaliada em Cr$ 160 milhões! Os vinhedos cobrem tôda a área cultivável do pequenino distrito.

Os expositores de uma premiados foram os seguintes: Orozimbo Gavva, Antônio Scocco, Luis Bardi, Irmãos Gallo, Gabriel Scocco, Angelo Giavonni, Antonio Omizzolo Mosca, Manuel de Sá Fortes Junqueira, Natal Omizzolo, Odilon Leite Ferraz, Pedro Pagotto, Aurélio Frediani, José Finamore, Estevam Steck, Francisco Lacarin, Vittorio Martini, José Biazzi, Luis Carbonari e Caniato, Amadeu Doro, Ricardo Steck, Jose De Marchi, Miguel Colletti, Irmãos Brunelli, Antônio Pecinato, Antônio Rozalem, José Ernesto Bevilacqua, João Crisóstomo Martim, João Pagote Filho e Irmãos Casarin.

Percebe-se, lendo-se a lista dos premiados, a influência altamente benéfica do colono italiano, italiano, que tanto tem contribuido para o progresso do Brasil.

Atualmente, com raras exceções, os municípios brasileiros mais evoluídos são justamente os que receberam maior quantidade de colonos italianos. Seria muito interessante que se intensificasse, à medida do possível, a imigração de famílias italianas, tendo em vista a indústria e o desenvolvimento da vitivinicultura, olivicultura e pomicultura de clima temperado. Poderiam ser localizadas nos planaltos do Ceará, Paraíba, Pernambuco, Bahia, Espírito Santo, Minas Gerais, Goiás, e Rio de Janeiro, e nos quatro Estados meridionais. Os benefícios da colonização italiana são sensíveis até no Amazanas.

Parece-nos aconselhável que o Ministério da Agricultura intensifique o fomento de culturas de climas temporados, que poupam divisas e são, para os que as fazem em condições técnicas, extraordinàriamente lucrativas. Louveira é mm granue exemplo. A vinha fêz de uma terra de solos medíocres e população pobre um dos distritos mais ricos do Brasil.

ZOOTECNIA

SUINOCULTURA (Continuação)

Dr. Pedro Costa Filho

Com a idade de vinte dias a um mês, procede-se à marcação dos leitões pelo sistema australiano, o que melhor resultado tem dado por ser o mais econômico e eficiente. A marcação com chapas dificultando a identificação e provocando ruturas freqüentes da orelha favorecendo as bicheiras e afecções, não é conselhável.

O aleitamento único, aconselhável, é o natural.

Na segunda semana de vida os leitõezinhos já começam a mastigar alguns alimentos sólidos, convindo neste caso guarnecer os comedouros.

Nessa época são os leitões e a porca retirados da maternidade e soltos no piquete destinado a êsse fim, onde permanecem até a desmama.

A DESMAMA é efetuada aos dois meses, e feita de modo progressivo.

Nesta época os leitões já estão imunizados, marcados, e castrados; neste último caso quando os animais se destinam à exploração industrial para os frigoríficos.

A desmama se processa em 4-5 dias, passando a porca primeiramente a amamentar os leitões 2 vêzes ao dia, depois uma só vez e finalmente, o aleitamento é cortado completamente.

Às vêzes observa-se durante o período de aleitamento que os leitões ferem as tetas das porcas quando mamam, produzindo lesões que, não sendo atendidas em tempo, inutilizam as fêmeas para a criação. Evita-se êsse inconveniente, cortando-se rente, com um alicate especial os dentes caninos (prêsas) dos leitões. Esta prática não traz nenhum inconveniente, pois os dentes cortados em pouco tempo se reconstituem.

Após a desmama, os leitões já recebem sua ração balanceada.

Quinze dias a um mês depois de desmamados, os leitões são pesados e podem ser vendidos aos criadores interessados.

Após a desmama dos leitões, as porcas voltam aos piquetes primitivos e ficam em descanso por uns três meses, para se refazerem do período de gestação e amamentação. Se houver depauperamento acentuado durante o período de amamentação, será conveniente que o descanso se prolongue por mais uns dois meses.

(Continua)

RAÇÕES BALANCEADAS

A Socil — Pró-Pecuária S/A, a maior Fábrica de Forragens do Brasil, est. em São Paulo há mais de 12 anos, avisa aos criadores em geral, para aumentarem seus rebanhos, porque garante o fornecimento imediato do seu estoque permanente de 100.000 sacos de cinqüenta quilos, saçaria branca, nova, dos 22 tipos de Rações "SOCIL", tecnicamente fabricadas para cada raça de animal, idade, tipo, em harmonia com o clima e pastagem, sòmente com produtos de grandes riquezas em Proteinas e Vitaminas por preços ao alcance do criador pobre de hoje, que será criador rico de amanhã. Informações com o Rep. exclusivo Arnaldo Castro, Rua Acre, 55, 7.º, sala 706. Telefones 37-1890 e 43-7953, Rio — (Centro Cereais).

62042

Programa "A Voz Rural"

Rádio Mayrink Veiga

Ouçam aos Domingos, às 8,15 da manhã, interessantes conselhos para agricultores e criadores, as cotações dos mercados agro-pecuários, em ondas médias 1.220 kilociclos, ondas curtas 25 metros - 9.575 kiloc. e 31 metros - 11.775 kiloc.

Oferta do Moinho Santa Helena

RAÇÕES DE ALTA EFICIÊNCIA

Av. Presidente Vargas, 534 - 2.º andar

(50214)

Qualidade

GRANJA GUANABARA

INSPECIONADA PELA DEFESA SANITÁRIA ANIMAL DO MIN. DA AGRIC.
RECOMENDADA PELA SECRET. DA AGRIC. DO E. DO RIO
FORNECEDORA DA SECRET. DA AGRIC. DA PREFEITURA DO D. F.

CRIADORES DE

"NEW HAMPSHIRE" A RAÇA PRODIGIO
"PLYMOUTH ROCK BARRED"
"LIGHT SUSSEX" (INGLÊSA)
"LEGHORN" (HANSON'S E KAUDER'S)
"PERÚS GIGANTE "BROAD-BRESTED-BRONZE"

VENDEMOS

PINTOS de 1 DIA à Cr$ 8,00

GARANTIDAMENTE SADIOS, VIGOROSOS E PRECOCES

ÓVOS DE INCUBAÇÃO dz Cr$ 48,00
FRANGUINHAS DE 8 SEMANAS a " 50.00
" " 12 " a " 80.00
FRANGAS EM INÍCIO POSTURA a " 120.00

REMETEMOS pintos e ovos via aérea. Descontos para quantidades.

CONSULTE-NOS sobre seus problemas avicolas; com prazer lhe daremos a n/ solução; suas perguntas não nos incomodarão.

SÃO BENTO
ESTR. RIO PETRÓPOLIS • ESCRITÓRIO RIO R. ROSARIO, 158-A. TEL. 52-8799

CENTAVOS QUE SE TORNAM CRUZEIROS!

Recupere os refugos da criação com

SUPLEMENTOS

TM 3+3 Pfizer TM-10

à base de Terramicina* (OXITETRACICLINA)

— o antibiótico de maior campo de ação na nutrição e contrôle das doenças da criação

Esta é a média nacional de refugos:

- Na criação normal de porcos, 16% são refugos!
- Dos frangos criados para corte, até 10-12 semanas, 15% são refugos no pêso e no aspecto geral!
- Das poedeiras alojadas nos galinheiros, 30% são refugadas durante o ano de postura!

Com V. se dá o mesmo?

Acabe com êsses prejuizos - adicione às suas rações os Suplementos Pfizer TM 3+3 e TM-10, à base de Terramicina, o antibiótico de maior campo de ação na nutrição e no contrôle das doenças da criação. A um custo insignificante, V. recupera praticamente todos os refugos e ainda acelera o crescimento e controla as doenças de tôda a criação!

A recuperação dos refugos diminui o custo da produção e aumenta o rendimento econômico das criações!

Peça um exemplar dêste livreto!

Oferecemos aos criadores um livreto grátis, ilustrado, descrevendo os Programas de Alimentação Pfizer, que permitem a venda dos refugos em boas condições de pêso e aspecto geral, além de aumentarem a postura das poedeiras. Dirija seu pedido à

PFIZER CORPORATION DO BRASIL - Depto. F-5

Rua Dr. Cândido Espinheira, 143 - Telefone 51-9101 - Cx. Postal 5291 - São Paulo

Para conseguir mais resultados em sua criação, consulte sempre o veterinário ou agrônomo regional, os fabricantes de rações ou Pfizer Corporation do Brasil.

* Marca Registrada de Chas. Pfizer & Co., Inc. — New York

Correio da Manhã AGRÍCOLA

FORRAGENS VERDES PARA OS SUÍNOS

Olavo B. Araújo e Silva — Eng.º-Agrônomo

Como qualquer criação de campo, os suínos encontram na verdura todos os elementos indispensáveis à sua nutrição — protídios, glucídios, lipídios, vitaminas, sais nutritivos e ainda a ação estimulante das funções digestivas.

A verdura por si só oferece êstes elementos convenientemente. Acontece porém que os porcos na época da engorda requerem tanto glucídio que não o conseguem sòmente na verdura, visto que esta é volumosa demais para tão pequeno aparelho digestivo, tal como é o do porco.

Daí, a conclusão: para porcas em gestação ou amamentando e para os bácoros em crescimento, basta a verdura, mas terá esta que ser tenra e farta; e para os suínos de engorda é necessário, além disso, um pouco de batatas e semelhantes e também o milho, principalmente no último mês de engorda.

Em qualquer caso, prevendo-se um pasto não muito variado, devem os suínos receber um pouco de proteínas de origem animal — sóro, farinha de carne ou de sangue.

PARA CONSEGUIR VERDURAS TENRAS

Para que o pasto esteja sempre verde e farto é necessário dispor de menores relvados, porém duplos ou triplos, a fim de se fazer a rotação das pastagens e o corte do emacegamento. É necessário ainda utilizar solo fértil ou favorecer a sua fertilidade, adubando-se periòdicamente, a começar quando fizer a formação do relvado. Via de regra, convém fazer a calagem com 800 kg de cal por hectare; e a seguir, uma adubação com 400 kg. de farinha de ossos, com 30 m3 de estrume bem curtido, também por hectare.

O TERRENO DEVE SER ENXUTO

Os melhores são os inclinados, porém, de pouca inclinação. Os planos convém, quando se tenha corrigido de tal forma que nunca se formem poças com as chuvas.

AS MELHORIAS FORRAGEIRAS

Sem dúvida o quicuio se impõe por fornecer boa verdura, não crescer demais, ser dominador e resistente ao pastejo, e ainda, suportar bem o frio, desde que seja irrigado, no caso de invernos estiosos. É exigente, entretanto, requerendo, por isso, boa fertilidade da terra.

Nunca, porém, um pasto é bom, quando constituído de uma só forrágeira. Daí, pensarmos sempre em se consociarem as forrageiras nas pastagens, lembrando-nos das leguminosas.

Para conviver com quicuio consociado com outros muito bons, tais sejam o *capim forquilha* e o *capim de burro*, tentemos plantar também o *amendoim rasteiro*, as *centrósemas*, etc., e ainda, os *trevos* e *alfafas*, quando no sul do país.

Com adubação e a calagem preconizadas, favoreceremos o desenvolvimento das leguminosas nativas, muito interessantes, destacando-se entre nós, os *carrapichinhos*, *pastéis*, *ou beiço de boi* ou ainda, *amorzinho*.

VERDURA NO CÔCHO

Quando, lamentàvelmente, não se puder conseguir o pasto verde, tenro, perene, há o recurso das culturas de forrageiras para o corte e, então, há que prover-se o côcho com verdura tenra, farta e recentemente colhida.

O feno de leguminosas também pode ser empregado na alimentação de suínos, porém, a melhor será a verdura fresca, nem que seja necessário irrigar-se a cultura. Dentre as forrageiras para corte lembremo-nos do *capim venezuela* e das leguminosas, *feijão mungo*, *trevos* e *alfafa*.

Engorda de bovinos no côcho

João Vieira de Oliveira — Eng.º-Agrônomo

A carne que comemos é tão magra e dura, a engorda tão demorada, incompleta e problemática, que o profissional de agronomia ou veterinária, para solucionar êste problema, está no dever de informar aos agricultores tudo quanto vê e sabe a respeito. Vi nos Estados Unidos da América, principalmente nos Estados do centro e do oeste inédio maiores produtores de milho — milhares de potreiros, de área limitada, com ou sem abrigo, com centenas de bois em cada um, comendo mansamente e aproveitando vantajosamente uma tonelagem assombrosa de forragem. Que maravilha: Para nós, que meio-engordamos nos pastos, é uma prática empolgante; é de arripiar os cabelos. E, no entanto, é tão simples; nada de misterioso.

Como sabem os criadores, há dois métodos para engordar o gado em qualquer idade; um consiste em soltá-lo nas invernadas, nos pastos. É o processo que adotamos, muito moroso, deficiente, no qual o invernista trabalha pouco, aventura muito e, as vêzes, obtem bons lucros, se as condições ecológicas e a diversidade de forragens favorecem. O outro método é o da engorda no côcho, em áreas limitadas, em cativeiro, em espaço confinado, onde a rez recebe a ração dos moinhos de forragem. Por êsse processo o animal se movimenta pouco, assimila quase tudo quanto ingere e mantem-se em bom estado de saúde. Engorda com rapidez extraordinária, em três meses. É um método generalizado nos Estados-Unidos.

Vários são os argumentos a favor da engorda em cativeiro, destacando-se entre outros, o alto valor da terra, a adoção da técnica pelos criadores, a proximidade dos frigoríficos, a abundância de substâncias amiláceas ou hidratos de carbono na região. Milho, cevada, sorgo, aipim, etc. são produtos indispensáveis para uma rápida engorda, porque contêm grande teor de hidratos de carbono.

Os criadores do Brasil, com a procura cada vez maior de carne e leite, breve serão forçados a conduzir racionalmente a criação, para auferir o maior lucro no menor tempo. Produzir que mal dá para comer mal, vestir mal, morar sem confôrto, não engrandece a Nação.

Os órgãos incumbidos de fomentar e estimular a produção animal, se dispusessem de maiores recursos, por certo, já estariam, nesta quadra do século, demonstrando ao nosso criador a excelência da engorda em cativeiro. O uso de antibióticos, de injeção de hormônios na orelha do animal para que se adquira alguma feminilidade e propensão à adiposidade, o plantio em alguns hectares, bem cercadinhos, de capim da Guatemala, (ou melhor do Tocantins) elefante, angola; de milho, cana forrageira, sorgo; de mucuna, glicínia, calopônio, kudzu, guando, etc. O uso do mel de cana, e dos derivados da uréa para quebrar a dureza da celulose das palhas ainda não foi iniciado entre nós.

Produtores de forragens para os moinhos ainda não existem. Moinhos para triturar palhas e preparar forragens concentradas também ainda não existem e isto é um bom negócio para zootecnistas inverterem capitais. Sem forragens produzidas pelo criador ou grandes organizações locais, sem moinhos distritais, a a pecuária do Brasil é isso que se vê: leite caro, magro e pouco, exigindo altas constantes de preço; carne magra, dura, e pouca, de boi velho.

O animal destinado à engorda rápida deve comer uma ração em que entre qualquer produto amiláceo — como milho, sorgo, aipim, etc., para formação da gordura; mais outro produto rico em proteína para formação de carne, como farinha de caroço de algodão, de linhaça, feijões, fôlhas de mucuna, glicínia, calopogônia, trevo, alfafa, guando, etc, e mais em abundância, capim, cana forrageira, palhas, haste e sabugo de milho e tudo, enfim, quanto o animal possa comer para encher a pança.

Todos os animais precisam de uma certa quantidade de forragem para sua manutenção e crescimento, quantidade essa que diminui gradualmente à medida que o animal avança em idade. Parado o crescimento, a forragem que lhe é destinada vai contribuir para a formação do tecido adiposo. Portanto, a rez mais velha engorda em menor tempo do que a mais nova. Além disso, utiliza-se de forragem de baixo custo — capim, palhas sêcas, ensilagem, cana, etc., mais vantajosamente do que o animal mais novo. É muito lucrativo regar a ração com mel de cana, por conter muito cálcio e antibióticos e aumentar a palatabilidade. Êste aspecto da bromatologia é complicado, mas o criador brasileiro fàcilmente compreenderá a vantagem de administrar-se, no mesmo dia, separadą ou conjuntamente, várias espécies de forragens aos animais.

Antes de melhorar o gado, antes de iniciar uma criação, o criador deve cercar uma área da sua gléba, preferivelmente onde haja possibilidade de irrigá-lo e deve plantar dentro dela tudo quanto possa alimentar seu rebanho — leiteiro ou de corte — certo de que, só assim, terá mais leite e mais carne. Do contrário, o Brasil não avançará neste importante setor. É malhar em ferro frio.

A CARNE DE PERU NA TRADIÇÃO AMERICANA

No tempo da descoberta, o peru era ave selvagem nas matas americanas, e constituía um dos objetivos das caçadas dos povos que aqui viviam. Sua carne era reservada para alimentação durante as grandes solenidades. Levada para a Europa, tornou-se uma ave doméstica e desde então nenhuma outra conseguiu tanta aceitação. Sua carne desbancou as de outras aves e tornou-se preferida para as grandes comemorações. Com a expansão de sua criação, vai sendo utilizada por tôdas as camadas das populações européias. Na América do Norte, reintroduzida como ave doméstica, teve também grande popularidade, sendo rara a família americana que dispensa o peru durante as diversas comemorações festivas anuais. No Brasil, o seu consumo está limitado, ocorrendo, apenas, de maneira significativa, nas festas de Natal e Ano Novo.

Ocorre algum consumo, ainda, em restaurantes de luxo, banquetes oficiais,etc. A carne de peru, com seu alto valor nutritivo e excelente palatabilidade, tem, contudo, tôdas as condições para ser consumida em mais larga escala vulgarizando-se mesmo entre tôdas as camadas de nossa população.

MÉTODOS AGRÍCOLAS BRITÂNICOS

Fonte de exemplos para o mundo

LONDRES (B. N. S.) — O Presidente do Clube de Agricultores,sr. S. W. Cheveley, falando a jornalistas, declarou que "não há parte do mundo civilisado que não tenha sido beneficiada, em alguma época, do trabalho realizado pelos agricultores britânicos".

O senhor Cheverley acaba de regressar de uma tournée pelos Estados Unidos, onde observou que a prática agrícola britânica e os métodos de cria de gado empregados na Inglaterra são geralmente adotados naquêle país.

"Desde 1840 — declarou Londrino de Agricultores tem sido um centro de informações sôbre a agricultura, em todos os seus complicados aspectos. Depois de um modesto começo, com um grupo de lavradores práticos que compreenderam a importância auxílio mecânico, o Clube pregrediu de tal forma que conta hoje com cinco mil membros, trezentos dos quais representam trinta e dois países de ultramar. Não há dúvida de que nosa organização é a mais internacional de tôdas, e nela se reunem homens que têm objetivos comuns e resolvem seus problemas num ambiente totalmente alheio à política".

CHOCADEIRA PARA 20.000 OVOS PELA METADE DO VALOR

Vende-se para desocupar lugar. — Nova sem uso. — A eletricidade. — Com departamento de pré-incubação (18 gavetas). — De incubação (60 gavetas). — De eclosão (12 gavetas). — Tôda construida em madeira de lei. Desmanchável. — Controle de temperatura e humidade automáticos. — Totalmente aparelhada. — Lista para produzir. — Tratar pelo telefone 42-0163. 16521

SAIBA COMPRAR OVOS

É fato corriqueiro que os preços dos ovos dependem, entre outros fatôres, da satisfação que proporcionam ao consumidor. Para uma procura firme os preços são melhores, contribuindo, de maneira decisiva, para a manutenção da demanda em níveis relativamente elevados a boa vontade e a satisfação da dona de casa que adquire o produto.

Como a influência que sofre o consumidor, impelindo-o a comprar é em grande parte decarácter psicológico, a apresentação adeqüada de ovos classificados em tipos (baseados no pêso ou no diâmetro) exerce uma influência bastante definida para a realização daquele objetivo.

Nestas condições, a par dêste efeito psicológico, que em última análise, concorre para o estabelecimento dos preços, a venda de ovos classificados, tècnicamente, representa um progresso na prática da comercialização, pois proporciona vantagens tanto para os produtores que recebem uma paga melhor pelo trabalho que executam como para o consumidor que tem à sua escolha produtos de melhor qualidade.

Nos maiores centros consumidores, variam as classificações de ovos, mas, em linhas gerais (quando existe a classificação), são apresentados tipos mais ou menos definidos, dentre os quais, dependendo do fim a que se destinam, poderá o consumidor tirar melhor proveito quanto aos preços.

Assim, ovos pesando acima de 55 g. (correspondentes aos tipos "Especial" e "A" da classificação paulista) são de alta qualidade, pois apresentam uma clara consistente e gema firme, além da aparência delicada, sendo bons para todos os fins, especialmente como ovos quentes e fritos.

Por outro lado, os ovos de 45 a 55 g. são também de boa qualidade, ainda que um pouco diferentes dos já citados, pois a clara é mais fina, relativamente consistente, enquanto que a gema é mais achatada, quebrando mais fàcilmente.

Finalmente, os ovos inferiores a êste pêso possuem uma infinidade de usos, principalmente quando a aparência e o sabor delicado não constituem requisitos fundamentais, servindo para a confecção de saladas, molhos, bolos e para a combinação com outros alimentos.

Considerando-se também que a côr da casca não tem influência sôbre a qualidade (os ovos de casca vermelha são mais caros) poderá, enfim, a dona de casa adquirir os ovos de que necessita, de acôrdo com as suas finalidades, aproveitando (o que é importante) os preços, o que sem dúvida, contribuirá para a sua maior satisfação.

PLANTEM UM COQUEIRAL!

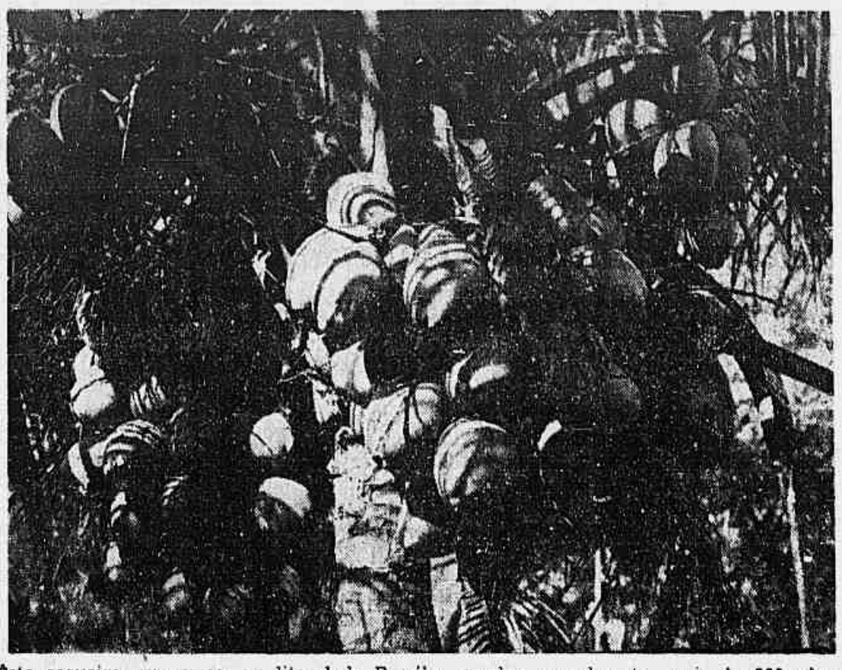

Êste coqueiro, que cresce no litoral da Paraiba, produz, anualmente, mais de 200 côcos da praia ou da Bahia

O coqueiro da praia ou da Bahia é a palmeira de maior valor econômico que existe. Alguns países — Ceilão, Filipinas, Indonésia, etc. — têm no coqueiro uma de suas maiores produções agrícolas e fontes de divisas. Há mesmo, nas ilhas do Oceano Pacífico, uma civilização do coqueiro. No Brasil, malgrado nossas excepcionais possibilidades, ainda não soubemos aproveitar devidamente esta grande riqueza em potencial. Em 1955, os coqueiros em produção mediam apenas 59.241 hectares. Produziram ..... 277.708.000 côcos, avaliados em Cr$ 620 milhões. Entre os produtores, destacavam-se como maiores: Bahia, 67.600.000 cocos; Alagoas, 59.376.000; Sergipe, 37.796.000; Pernambuco, 36.900.000; Paraíba, 30.936.000; Ceará, 17.157.000. Produzem menos de 10 milhões de cocos anualmente: Rio Grande do Norte, 9.836.000; Maranhão, 5.972.000; Minas Gerais, ... 3.359.000; Pará, 3.163.000; Espírito Santo, 2.040.000; Rio de Janeiro, 1.566.000; Piauí, 679.000; Acre, 570.000; Mato Grosso, 302.000; São Paulo, 253.000; Goiás, 135.000; Amapá, 29.000; Guaporé, 12.000 Há razoável produção de cocos no Distrito Federal. A cultura está tomando, ùltimamente, bastante incremento. Por que não é apurada pelo Serviço de Estatística da Produção?

Um coqueiro bem plantado e bem tratado produz, em média, mais de 50 cocos por ano, podendo produzir mais de 100 e até mais de 200. Num hectare, plantam-se 100 coqueiros. Cultura muito fácil. Podem ler, a propósito, "Enriqueça com um Coqueiral", monografia de Pimentel Gomes, editada pela Edições Melhoramentos, de São Paulo. E plantem coqueiros.

MANTEIGA E QUEIJO

A produção de manteiga em 1954 foi a mais baixa dos últimos tempos, e no quinquênio 1950/54 só ficou acima da de 1951. O aumento de produção verificado em algumas Unidades não foi suficiente para compensar as diminuições ocorridas nas quotas de Minas e de Goiás. Longe de acompanhar o crescimento da população nacional, a produção de manteiga mostra-se estacionária e mesmo, nos últimos dois anos, com tendência a declínio. Entre 1950 e 1954, à exceção de 1952 (26.231 toneladas), foi sempre inferior a 25 mil toneladas anuais. A quantidade produzida em 1954 (24.103 toneladas) não igualou ser a de 1950 (24.513 toneladas).

Enquanto no triênio 1952$54 a produção caia de 8,2% o preço médio subia de 38%, passando de 32,22 para 44,43 cruzeiros o quilo. Comportamento diverso teve a produção de três outros laticínios, o queijo, o requeijão e o creme, que vêm experimentando considerável incremento. De conformidade com os elementos do "Anuário Estatístico do Brasil - 1955" a produção de queijo somou 32.047 toneladas em 1954 contra 26.910 em 1952; a de requeijão, 2.152 toneladas contra 1.326; e a de creme, 7.074 toneladas contra 4.125.

Minas Gerais produziu em 1954 apenas 14.275 toneladas de manteiga, menos 2.462 toneladas que em 1952. A produção goiana, depois de atingir 3.541 toneladas em 1953, desceu a 2.734. Também em Santa Catarina e decréscimo foi acentuado: 829.744 e 659 toneladas em 1952, 1953 e 1954, respectivamente. Avolumaram-se por outro lado, os quantitativos de São Paulo (3.830 toneladas em 1954) e do Estado do Rio (1.462 toneladas), mantendo-se os da Bahia e do Rio Grande do Sul em relativo equilíbrio. A produção nordestina de manteiga foi sensivelmente afetada; reduziu-se a 8 toneladas a quota da Paraíba em 1954, quando em 1951 êsse Estado chegara a produzir mais de 100 toneladas. E em Pernambuco, no decorrer do triênio 1952/54, baixou de 241 para 137 toneladas.

A escola ativa e os clubes agrícolas

Prof. Pereira Reis — Catedrático do Colégio Pedro II

O ilustre **Leopoldo Derbaix**, no capítulo da "Disciplina e da Obediência" nos rumos da educação infantil, afirma que "nada desenvolve mais a personalidade da criança e nada contribui tanto para lhe levantar o moral como o sentimento das responsabilidades".

Sem dúvida, é das mais expressivas e procedentes a afirmativa de **Derbaix**, pois o ideal que a escola deve incutir na infância sentirá, por certo, a nobre missão que a educação lhe vai determinar. Missão que se consubstancia em dever e prazer, virtudes que hão de surgir em função do seu próprio esfôrço com a tarefa (quinhão de responsabilidade) que lhe fôr confiada.

A escola nova, na conceituação de Gonçalves Viana, deve ser uma verdadeira oficina, um autêntico laboratório, onde a lição teórica se relacione com a vida e onde se pratique tudo com sonetimento mais ou menos utilitário. A escola deve bascar-se sempre nas atividades sociais, intelectuais e econômicas de sua época. Ao lado do professor que ensina o português, a matemática, etc., deve-se colocar o mestre prático que ensina a manejar as ferramentas, pois os trabalhos práticos, quando psicològicamente bem orientados, vão ao encontro das prprias necessidades físicas e espirituais da criança.

De que serve mandar um jovem aos combates do mundo, diz Marde n.com a cabeça cheia de definições e conhecimentos científicos, mas sem confiança ou segurança de os aplicar provitosamente, sem aptidões para afrontar os problemas da vida com aquêle vigor e eficácia indispensáveis para o êxito?

George Kerschensteiner, no seu "Begriff der Arbeitschule", têrmo que quer dizer — escola do trabalho — transformado por Pierre Bovet em escola ativa, afirma que a prática dos trabalhos manuais e o emprêgo dos métodos ativos no trabalho intelectual formam um todo único "como o cabo e a lâmina da faca", por conseqüência, renunciar absolutamente, tanto ao trabalho manual como aos métodos ativos, é lógico, pôsto não seja psicológico; mas conservar o princípio dos métodos ativos quando se rejeita na escola a aprendizagem do trabalho manual é de insensato.

Na escola nova o objetivoé formar o homem e não apenas o espírito. Por êsse motivo, a saKde, a higiene e a cultura constituem objeto de suas preocupações.

A verdadeira educação é aquela que prepara o homem para a vida. A instrução palavrosa falha, porque não tem, como diz Edwin Grant Concklin, fôrça persuasiva suficiente para criar bons hábitos: "Tôda a educação se reduz à formação de hábitos; é a boa educação, como o bom ambiente, que assegura o desenvolvimento de bons hábitos físicos, intelectuais, sociais ou morais; ela consiste em colocar o indivíduo num meio tal que os excitantes que atuam sôbre êle despertam as reações desejadas e suprimam as indesejáveis".

Realizando o ideal da escola ativa e já com êxito digno de nota, vêem de há muito os **Clubes Agrícolas** promovendo a elevação do nível da nossa vida rural.

O Ministério da Agricultura por intermédio do seu Serviço de Informação Agrícola vem auxiliando sua organização e manutenção prestando-lhes assistência técnica e material. E' dos mais interessantes êsse auxílio que desperta na infância o gôsto pelas atividades produtivas, e a põe em contato com a natureza incentivando-a para os trabalhos agrícolas.

Pinto Lima, Carlos Buhr e Guaraci Cabral, no seu pequeno, mas brilhante trabalho **"Clubes Agrícolas"**, mostram, em largos traços, o papel dessas entidades escolares. Assim concluem: "Junto às escolas públicas e particulares especialmente do interior, os **Clubes Agrícolas** constituem complemento necessário e imprescindível". Se educar é preparar para a vida, a alfabetização por si só não satisfaz; é preciso também despertar nos cidadãos de amanhã o gôsto pelas atividades produtivas, orientando-os para os trabalhos agrícolas, de modo a criar nos jovens desde a infância a consciência do seu valor como fatôres positivos na sociedade.

Os **Clubes Agrícolas** não têm o propósito de formar agricultores nem pretendem profissionalizar as escolas do inttrior. Como entidades escolares êles se confundem com a própria escola nos seus objetivos educacionais, dando porém um sentido prático à educação, pois habituam a pensar em função de fatos reais, de coisas concretas, fenômenos e problemas usando a observação direta como ponto de partida para formação de idéias".

Assim, as escolas rurais estarão cumprindo sua missão. No trato com a cultura do solo, ao sabor de suas tendências, a infância vê estimulada a sua energia. Na pequena comunidade — a escola — torna-se necessária a colaboração efetiva de cada um para a boa marcha do todo. Nela se fará naturalmente a seleção dos mais capazes que serão escolhidos como chefes e a aprendizagem da solidariedade e do auxílio mútuo vai gerando a grande virtude da perseverança, fator decisivo de vitória.

Dentre os inúmeros objetivos dos **Clubes Agrícolas** do Brasil destacamos:

1.º) — Incutir na consciência de seus sócios o amor à terra, o de cooperação na escola, na família e na coletividade, proteger os animais e as plantas, florir as janelas das casas dos sócios e realizar, todos os anos, o concurso das janelas floridas.

4.º) — Colaborar para o melhoramento permanente da vida rural tornando-se mais agradável e aperfeiçoando-a sob o ponto de vista da sociabilidade, da estética e da cultura geral.

Nada mais interessante, mais útil e mais belo do que êsse complemento educativo que o Serviço de Informação Agrícola vinculou às escolas do interior do Brasil. sentimento da nobreza das atividades agrícolas e a idéia do seu valor econômico e patriótico;

2.º) — Dignificar o trabalho manual, elevar e engrandecer a vocação e a profissão do agricultor;

3.º) — Desenvolver o espírito

JACAZINHOS

de LAMINAS DE PINHO do Paraná, para formação de viveiros de café, Citrus, Eucaliptos, etc. Temos para pronta entrega, qualquer quantidade, nos seguintes tamanhos:
Para 6 mudas 23 x 58 (Bôca 20 cms.)
Para 4 mudas 23 x 41 (Bôca 14 cms.)
Para 2 mudas 18 x 30 (Bôca 10 cms.)
Para 1 muda 14 x 24 (Bôca 8 cms.)
CADAL — Cia. Industrial de Sabão e Adubos
Agentes exclusivos do Salitre do Chile para o Distrito Federal, Estados do Rio e Espirito Santo.
Rua México, 111 - 12.º andar — Sede própria. — Telefones 22-2509 e 22-1722 — Caixa Postal 875 — End. Teleg. "Cadaldubos" — Rio de Janeiro.
63080

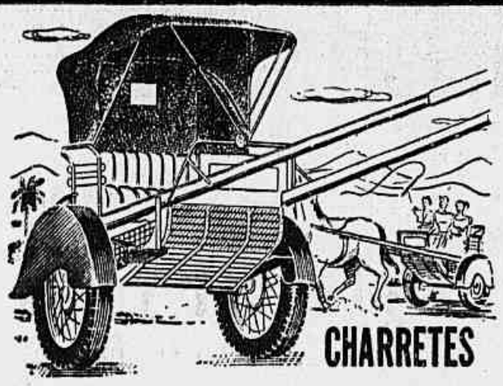

CHARRETES ETRAUD
Catálogos e informações com os distribuidores:
COMPANHIA FABIO BASTOS COM. E IND.
Rua Teófilo Otoni ns. 81/3 — Tel. 43-4810
64861
CARROCINHAS DE MADEIRA para tração manual e animal.

INDICADOR AGRO-PECUÁRIO
FORNECEDORES:
SEMENTES DE CAPIM
Gordura, Róxo, Cabelo de Negro, Jaraguá e Colonião limpas e garantidas, à venda na "Casa Surerus", Indústria e Comércia S. A. — Juiz de Fora — Minas.
DDT PURO
FAÇA O SEU INSETICIDA COM GRANDE ECONOMIA
1 quilo, Cr$ 70,00
1/2 quilo, Cr$ 40,00
A CHIMICA SANTA MARINA
Rua México, 90 - 11 and.
Rio de Janeiro
(40862)
Para o Crescimento Rápido dos Pintos
Ministrada na proporção de 1 g. por quilo de ração a SANTACILINA (antibiótico), acelera o crescimento, aumenta o pêso e protege os pintos contra diversas infecções. Caixa de 500 g. Cr$ 75,00.
A CHIMICA SANTA MARINA
Rua México, 90 - 11.º and. — Rio
ARTHUR VIANNA
CIA. DE MATERIAIS AGRICOLAS
Adubos simples e completos. Salitre, Fosfatos, Cloreto, etc
Av. Graça Aranha, 226 - S/1.113/7
Tel.: 22-2531

BULBOS DE FLORES
Grande variedade de flôres de excepcional beleza. Ricas coleções importadas, de comprovada adaptação ao nosso clima.
DIERBERGER
Agro-Comercial Ltda.
Av. Anhangabau, 392-394. Tels.: 36-3612 e 36-5471 — Cx. Postal, 458 — São Paulo.
63850
ADUBOS CADAL
PARA TODAS AS CULTURAS
CADAL — "Cia. Industrial de Sabão e Adubos
Agentes exclusivos do Salitre do Chile para o D. F., Est. do Rio e Espirito Santo.
Rua México, 111 - 12.º andar — Sede própria. Telefones 22-2509 e 22-1722 — Caixa Postal 875 — End. Teleg. "Cadaldubos" — Rio de Janeiro.
63081

SE AS SUAS AVES TÊM PEDIGREE
saiba que a nossa ração também o tem!

avevita
a melhor ração balanceada para a alimentação racional de suas aves, é o resultado de apurada seleção de fórmulas estudadas por experimentados técnicos em alimentação animal, que sòmente após exaustivas experiências determinaram a "fórmula ideal" para o nosso clima.
Por isso, AVEVITA é a mais perfeita ração balanceada!

Moinho Fluminense S.A.
Fundado em 1889
Rio: Rua Uruguaiana, 118 - Loja - C. P. 1350 - Tel. 43-3906
S. Paulo: Rua Boa Vista, 314 - 4.º - C. P. 260 - Tel. 33-3164

É MAIS LUCRATIVO multiplicar a produção de 1 alq. com adubo, plantar, tratar e colher 1 alq. — Só a economia de braços compensa. SALITRE DO CHILE é adubo natural, reforça a produção do solo. — EXPERIMENTE-O!
PEÇA FOLHETOS E INFORMAÇÕES GRATUITAMENTE
"CADAL" CIA. INDUSTRIAL DE SABÃO E ADUBOS
AG. EXCLUSIVOS DO SALITRE DO CHILE PARA O D. FEDERAL, ESTADOS DO RIO E ESPIRITO SANTO. — Rua México, 111 - 12.º andar — Sede própria. — Telefones 22-2509 e 22-1722 — Caixa Postal 875 — End Teleg. CADALDUBOS.

GRANJA OURO BRANCO LTDA.
Granja: Estr. dos Bandeirantes, 20.730 — Jacarepaguá (D.F.)
Escrit.: Rua da Assembléia, 93 - s/ 501 — Tel.: 42-3893 (Rio)
Criadores de:
NEW-HAMPSHIRE
WHITE-AMERICAN
WHITE-CROSS
64078

Bombas para água
VENDAS À VISTA OU EM 10 PRESTAÇÕES

Elétricas — Desde	Cr$	2.700,00
À gasolina — Desde	Cr$	8.800,00
De poço — Desde	Cr$	2.980,00
Manuais — Desde	Cr$	560,00
Para irrigação — Desde	Cr$	12.500,00
Chupadoras — Desde	Cr$	4.900,00

FAZEMOS INSTALAÇÕES DE EJETORES EM EDIFICIOS E RESIDÊNCIAS
"BOMBEX"
TUDO EM BOMBAS
AV. PRESIDENTE VARGAS N.º 1.163
TEL.: 43-9609
51451

DIRETOR
M. PAULO FILHO
Avenida Gomes Freire, 471

Correio da Manhã

SUPERINTENDENTE
JOSE V. PORTINHO
N. 19.291 — ANO LV

REDATOR-CHEFE
ANTONIO CALLADO

2º Caderno — Rio de Janeiro, Domingo, 12 de Fevereiro de 1956

GERENTE
ALINIO DE SALLES

PACTOLO VENCEU O HANDICAP ESPECIAL MISTO

Fracassou inteiramente a parelha Kenmore-L'Amiral – Jonle formou a dupla – Imperialis venceu a prova eliminatória – Capurro derrotou Bagé – Os resultados completos da reunião de ontem

A melhor prova de ontem na Gávea, um handicap especial misto, foi levantada por Pactolo, que reapareceu correndo uma enormidade e pôde ganhar sem dificuldade de um lote de bons performers que vinham assinalando tempos extraordinários em suas vitórias, entre eles L'Amrial, recordista dos 1.200 metros e Divino.

Pactolo procurou a ponta logo de saída e se distanciou cada vez mais, ganhando fácil por mais de dois corpos, no tempo de 80 2/5 para os 1.300 metros.

A dupla foi formada por Jonle, que resistiu bem à atropelada de Divino e o dominou por diferença mínima, decidida no olho-mecânico.

Fracassou feio a parelha L'Amiral-Kenmore, favorita da carreira.

Nos demais páreos foram vitoriosos Imperialis, Duque, Rosemarie, Capurro, Pinga Fogo, Lapacho e Igaratim.

A seguir apresentamos o resultado completo da reunião:

111 1.º PAREO — 1.600 metros — A.L. — Prêmios: Cr$ 60.000,00, 18.000,00, 9.000,00 e 5.000,00.

Col. — Animais — Jóqueis	Pêso	Poule (Vencedor)	Rateios (Vencedor)	Dupla	Poule	Rateios
1.º Imperialis, W. Andrade	55	44.495	17,00	12	13.266	34,00
2.º Iilli, M. Silva	55	21.254	36,00	13	2.218	202,00
3.º El Bandolero, J. Marchant	55	24.455	31,00	14	12.375	36,00
4.º Lerneud, J. Portilho	55	4.597	166,00	22	785	572,00
5.º Rubro Negro, A. Reis	55	1.347	567,00	23	2.822	159,00
6.º Ladim, E. Castillo	55	(El Bandolero)		24	17.082	25,00
				31	2.388	155,00
				44	4.143	108,00
		95.148			56.479	

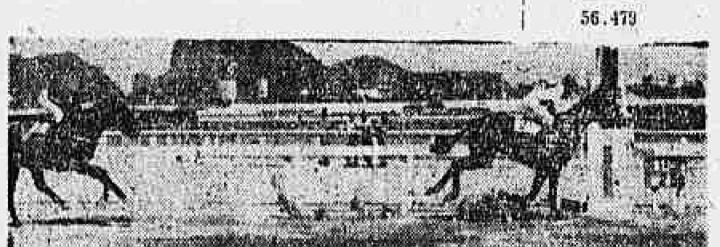

Não correu: Don Luiz.
Diferenças: 2 corpos e 2 corpos. Tempo: 102"2/5.
Vencedor: (2) 17,00. Dupla: (12) 34,00. Placés: (2) 13,00 e (1) 14,00.
Movimento do páreo: Cr$ 1.619.430,00.
IMPERIALIS — m., c., 3 anos, Paraná, por Fastlad e Clyclamen. Proprietário: Jorge P. F. M. Magalhães. Treinador: Waldemiro Oliveira. Criador: Fazenda Santa Angela.

Imperialis tomou a ponta, seguido de Iilli e El Bandolero, chegando os três animais nessa ordem ao vencedor.

112 2.º PAREO — 1.400 metros — A.L. — Prêmios: Cr$ 70.000,00, 21.000,00, 10.500,00 e 5.000,00.

Col. — Animais — Jóqueis	Pêso	Poule (Vencedor)	Rateios (Vencedor)	Dupla	Poule	Rateios
1.º Duque, P. Tavares	55	38.974	14,00	12	13.709	29,00
2.º Ipê-Roxo, E. Castillo	55	4.819	111,00	13	20.753	19,30
3. Austero, J. Portilho	55	9.820	55,00	14	7.320	54,00
4.º Blast, M. Silva	55	3.961	38,00	23	3.278	120,00
				24	1.240	317,00
		87.574		34	3.135	126,00
					49.435	

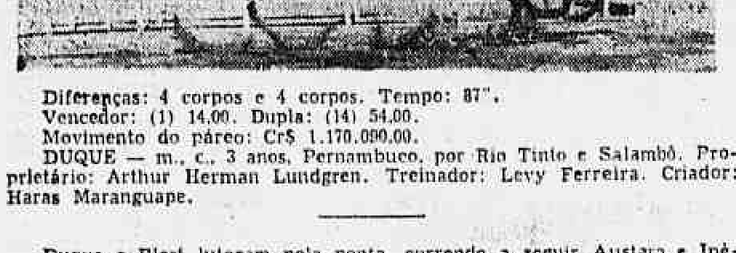

Diferenças: 4 corpos e 4 corpos. Tempo: 87".
Vencedor: (1) 14,00. Dupla: (14) 54,00.
Movimento do páreo: Cr$ 1.170.090,00.
DUQUE — m., c., 3 anos, Pernambuco, por Rio Tinto e Salambô. Proprietário: Arthur Herman Lundgren. Treinador: Levy Ferreira. Criador: Haras Maranguape.

Duque e Blast lutaram pela ponta, correndo a seguir Austero e Ipê-Roxo. Na reta, Duque dominou fácil a carreira, enquanto Ipê-Roxo vinha formar a dupla.

113 3.º PAREO — 1.400 metros — A.L. — Prêmios: Cr$ 60.000,00, 18.00,000, 9.000,00 e 5.000,00.

Col. — Animais — Jóqueis	Pêso	Poule (Vencedor)	Rateios (Vencedor)	Dupla	Poule	Rateios
1.º Rosemarie, O. Ulloa	55	29.518	26,00	12	8.406	58,00
2.º Teia, O. Moura	55	13.658	56,00	13	5.823	83,00
3.º Sur Mer, E. Castillo	55	14.592	52,00	14	16.383	29,00
4.º Tenda, M. Silva	55	36.558	21,00	22	1.303	372,00
5.º Fric Frac, D. Moreira	55	(Sur Mer)		23	5.264	92,00
6.º Talã, J. Marchant	55	(Tenda)		24	10.470	46,00
7.º Evidencia, S. Camara	55	1.575	464,00	33	389	1.246,00
				34	7.011	69,00
		95.901		44	5.324	91,00
					60.976	

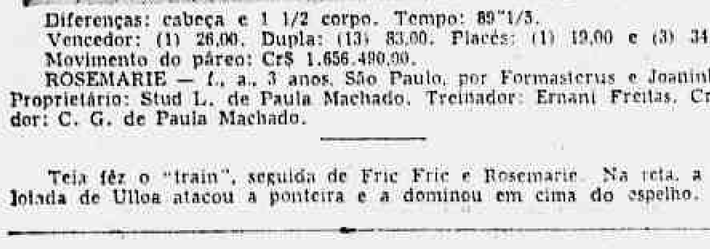

Diferenças: cabeça e 1 1/2 corpo. Tempo: 89"1/5.
Vencedor: (1) 26,00. Dupla: (13) 83,00. Placés: (1) 19,00 e (3) 34,00.
Movimento do páreo: Cr$ 1.656.490,00.
ROSEMARIE — f., a., 3 anos, São Paulo, por Formasterus e Joaninha. Proprietário: Stud L. de Paula Machado. Treinador: Ernani Freitas. Criador: C. G. de Paula Machado.

Teia fêz o "train", seguida de Fric Fric e Rosemarie. Na reta, a pilotada de Ulloa atacou a ponteira e a dominou em cima do espelho.

114 4.º PAREO — 1.300 metros — A.L. — Prêmios: Cr$ 60.000,00, 18.000,00, 9.000,00 e 5.000,00.

Col. — Animais — Jóqueis	Pêso	Poule (Vencedor)	Rateios (Vencedor)	Dupla	Poule	Rateios
1.º Capurro, D. Moreira	56	20.009	38,00	12	27.673	15,00
2.º Bagé, J. Portilho	56	64.766	12,00	13	7.393	55,00
3.º Fabian, A. Brito	56	4.227	178,00	14	9.676	41,00
4.º Veloz, J. Silva	52	5.709	132,00	23	2.470	165,00
				24	2.708	150,00
		94.711		34	1.036	395,00
					51.150	

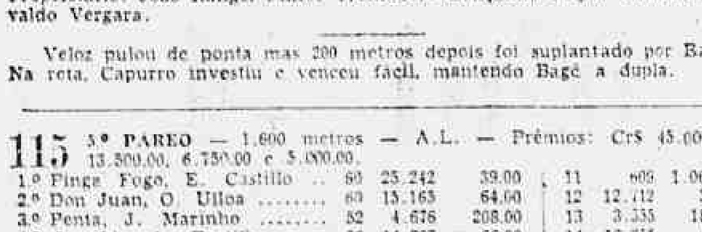

Não correram: Donatario, Sião, Fairy Tale e Hashih.
Diferenças: 2 corpos e 4 corpos. Tempo: 82"4/5.
Vencedor: (3) 38,00. Dupla: (12) 15,00.
Movimento do páreo: Cr$ 1.438.610,00.
CAPURRO — m., c., 4 anos, R. G. do Sul, por Bengali e Boipeva. Proprietário: João Rangel Pinto. Treinador: Gonçalino Feijó. Criador: Osvaldo Vergara.

Veloz pulou de ponta mas 200 metros depois foi suplantado por Bagé. Na reta, Capurro investiu e venceu fácil, mantendo Bagé a dupla.

115 5.º PAREO — 1.600 metros — A.L. — Prêmios: Cr$ 45.000,00, 13.500,00, 6.750,00 e 5.000,00.

Col. — Animais — Jóqueis	Pêso	Poule (Vencedor)	Rateios (Vencedor)	Dupla	Poule	Rateios
1.º Pinga Fogo, E. Castillo	60	25.242	39,00	11	609	1.066,00
2.º Don Juan, O. Ulloa	60	15.165	64,00	12	12.412	51,00
3.º Penta, J. Marinho	52	4.676	208,00	13	3.335	185,00
4.º Camabis, A. Portilho	56	14.837	66,00	14	16.235	40,00
5.º Junardo, L. Diaz	60	47.483	21,00	22	1.636	397,00
6.º Pintassilgo, B. Martins	58	7.943	123,00	23	5.669	115,00
7.º Quepi, J. Martins	54	1.832	532,00	24	23.012	28,00
8.º Nuvem Azul, J. Baffica	52	5.436	179,00	34	10.238	63,00
				44	7.832	82,00
		122.615			81.668	

Não correu: Tucano.

Diferenças: 1 corpo e 2 corpos. Tempo: 101"3/5.
Vencedor: (3) 39,00. Dupla: (12) 51,00. Placés: (3) 19,00, (1) 20,00 e (9) 33,00.
Movimento do páreo: Cr$ 2.182.380,00.
PINGA FOGO — m., a., 5 anos, São Paulo, por Formasterus e Arqui-

duna. Proprietário: Stud Panambi. Treinador: Julio Carrapito. Criador: C. G. de Paula Machado.

Don Juan forçou e tomou a ponta, enquanto Junardo mantinha-se em segundo. Na reta, Don Juan procurou fugir mas foi alcançado por Pinga Fogo que o dominou por um corpo.

116 6.º PAREO — 1.300 metros — A.L. — Prêmios: Cr$ 60.000,00, 18.000,00, 9.000,00 e 5.000,00.

Col. — Animais — Jóqueis	Pêso	Poule (Vencedor)	Rateios (Vencedor)	Dupla	Poule	Rateios
1.º Lapacho, L. Diaz	56	30.918	31,00	11	4.597	126,00
2.º King Admiral, J. Portilho	56	10.570	91,00	12	10.714	54,00
3.º Provita, J. Baffica	54	3.757	257,00	13	21.735	27,00
4.º Quissamã, O. Ulloa	56	17.131	56,00	14	7.086	82,00
5.º Outubro, J. Marinho	54	2.674	361,00	23	11.990	48,00
6.º Dark Boy, J. Lopes	56	4.920	196,00	24	4.143	140,00
7.º Genezzano, M. Henrique	56	42.301	23,00	33	3.022	192,00
8.º Paladino, L. Lins	56	9.315	104,00	43	8.559	68,00
				44	1.249	465,00
		121.587			73.115	

Não correu: Ginelta.

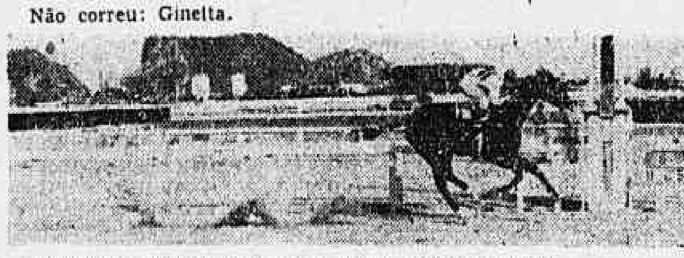

Diferenças: vários corpos e 1 corpo. Tempo: 81"1/5.
Vencedor: (1) 31,00. Dupla: (11) 126,00. Placés: (1) 16,00, (2) 22,00 e (9) 38,00.
Movimento do páreo: Cr$ 2.069.220,00.
LAPACHO — m., c., 4 anos, R. G. do Sul, por Sans Argent e Quiña. Proprietário: Stud Rinaldo. Treinador: Miguel Gil. Criador: Haras Figueira.

Genazzano ponteou a carreira, com Lapacho em segundo. Na entrada da reta, Lapacho investiu e ganhou por vários corpos, enquanto King Admiral e Provita lutavam pela dupla, levando à melhor o primeiro.

117 7.º PAREO — 1.600 metros — A.L. — Prêmios: Cr$ 45.000,00, 13.500,00, 6.750,00 e 5.000,00.

Col. — Animais — Jóqueis	Pêso	Poule (Vencedor)	Rateios (Vencedor)	Dupla	Poule	Rateios
1.º Igaratim, J. Portilho	58	36.689	29,00	11	9.220	62,00
2.º Danilo, M. Silva	52	12.926	83,00	12	13.448	36,00
3.º Revoltado, N. Pereira	58	23.241	46,00	13	8.713	65,00
4.º El Garboso, J. Marinho	54	2.934	366,00	14	14.844	38,00
5.º Bayard Prince, M. Alves	55	9.656	111,00	23	5.160	110,00
6.º El Zorro, L. Lins	52	4.750	226,00	24	8.505	67,00
7.º El Guapo, L. Diaz	58	31.128	35,00	33	933	609,00
8.º Serigote, E. Castillo	58	13.941	77,00	34	4.648	122,00
				44	3.707	153,00
		135.265			71.508	

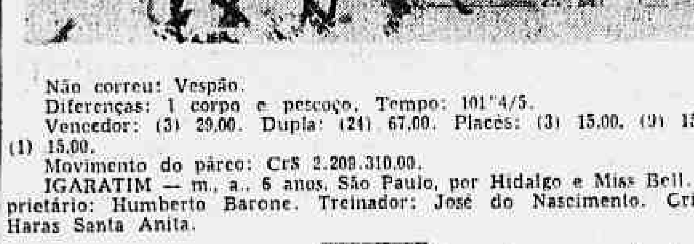

Não correu: Vespão.
Diferenças: 1 corpo e pescoço. Tempo: 101"4/5.
Vencedor: (3) 29,00. Dupla: (24) 67,00. Placés: (3) 15,00, (9) 15,00 e (1) 15,00.
Movimento do páreo: Cr$ 2.209.310,00.
IGARATIM — m., a., 6 anos, São Paulo, por Hidalgo e Miss Bell. Proprietário: Humberto Barone. Treinador: José do Nascimento. Criador: Haras Santa Anita.

Igaratim venceu de ponta a ponta. Danilo manteve a segunda colocação resistindo à atropelada final de Revoltado.

118 8.º PAREO — 1.300 metros — A.L. — Prêmios: Cr$ 80.000,00, 24.000,00, 12.000,00 e 5.000,00. — (Handicap Especial Misto)

Col. — Animais — Jóqueis	Pêso	Poule (Vencedor)	Rateios (Vencedor)	Dupla	Poule	Rateios
1.º Pactolo, M. Silva	52	31.742	30,00	11	6.638	101,00
2.º Jonle, J. Baffica	53	21.867	44,00	12	14.217	47,00
3.º Divino, J. Ramos	52	(Pactolo)		13	7.473	89,00
4.º Hercules, J. Marinho	55	4.457	214,00	14	25.020	27,00
5.º Bomba H, E. Castillo	54	10.364	88,00	22	1.417	471,00
6.º L'Amiral, L. Lins	51	40.077	24,00	23	4.987	134,00
7.º Kenmore, J. Portilho	53	(L'Amiral)		24	10.567	63,00
8.º Sancy, B. Marinho	50	11.155	86,00	34	5.572	116,00
				44	7.921	84,00
		120.162			84.012	

Não correram: Camaleão e Bico de Lacre.
Diferenças: 2 corpos e 1/2 cabeça. Tempo: 80"2/5.
Vencedor: (8) 30,00. Placés: (8) 14,00 e (2) 18,00.
Movimento do páreo: Cr$ 2.141.560,00.
PACTOLO — m., c., 5 anos, São Paulo, por Vagabond II e Fatima. Proprietário: Bianca A. M. Zanelli Espinola. Treinador: Carlos Cabral. Criador: Haras Mondesir.

Pactolo tomou a ponta e livrou vários corpos, com Kenmore em segundo, seguido de Bomba H e Jonle. Na reta, Pactolo fugiu e ganhou 2 corpos e meio, enquanto Divino e Jonle lutavam pela dupla, levando a melhor êste último.

Movimento de apostas .... Cr$ 14.507.090,00
Concursos .... Cr$ 575.435,00
Total geral .... Cr$ 15.082.525,00

Consternados os juízes...

(Continuação da 1.ª página)

rante. Mas, nunca, se o lugar que me arranjam fôr obra de caridade, só para dar uma solução. Nesse caso, prefiro retornar à Inglaterra ...

ORDEM É ORDEM

— E agora, Mr. Willams, o que será?

— Francamente não sei. Como disse, não tivemos comunicação oficial de nada, por enquanto, a não ser de uma suspensão periódica. Mas quanto ao futuro, nada. E, como a ordem é a sempre de não ligar para o que escrevem os jornais, cumprimos a ordem: aguardamos o pronunciamento oficial. Se receber outro jôgo para conduzir, só poderei fazer o que sempre fiz: apitar o que vejo, decidir como as regras mandam, como a minha consciência, os meus conhecimentos o ditam. Se não me fôr confiado outra partida, ficarei aguardando, eu e meu companheiro Davis o que se der ou vier...

Escola de Aprendizes

Acham-se abertas, a partir dos dias 16 até 28 do corrente, as matrículas para o preenchimento de 6 (seis) vagas para o ano em curso. Os candidatos deverão atender aos requisitos determinados pelo art. 3.º e alíneas do Regulamento em vigor. Maiores esclarecimentos serão prestados na secretaria da Escola, à Av. Bartholomeu Mitre n.º 1.119, fundos, das 9 às 12 horas, diàriamente (entrada pelo portão de automóveis dos sócios do Hipódromo).

O Supervisor
PAULO BURLAMAQUI DE MELLO

59939

Condenaram...

(Continuação da 1.ª página)

Paraguaios x Chilenos

Montevidéu, 11 (De Fernando Carlos, da Sport Press) — Na noite de amanhã (domingo), será desenrolado o penúltimo jogo do Campeonato Sul-americano Extra de Futebol. Estarão em confronto no Estádio Centenário as seleções do Chile e do Paraguai. Os chilenos conseguiram melhores resultados nos compromissos dêste certame, tendo conseguido duas vitórias, sôbre o Brasil e Peru, enquanto os guaranis não venceram um só jôgo e estarão lutando na noite de amanhã pela primeira vitória.

Pouco interesse desperta o cotejo entre Paraguai e Chile e ambos estarão fazendo suas despedidas do Sulamericano Extra de Futebol.

Formação das equipes

Os dois quadros, salvo modificações de última hora, deverão apresentar-se com a seguinte constituição:

Chile: — Spinosa; Alvarez e Carrasco; Cubillos, Almeida e Cortez; Ramirez, Hormazabal, Melendez, Munhoz e Sanches.

Paraguai: — Caballero; Echague e Casco; Hermosilla, Vilalba e Vega; Sul-Americano Extra de Futebol. Hermes Gonzalez, Rolon, Romero, Gomes e Canete.

O encontro será iniciado às 21 horas e 30 minutos.

AS PRÓXIMAS REUNIÕES NA GÁVEA

CORRIDA DE SABADO

1º páreo — às 14,40 horas — 1.200 metros — Cr$ 45.000,00. Or. Ks.
1 — 1 Baiza 7 58
2 (2 Sheila 4 58
(3 Simonetta 3 54
3 (4 Inventina 6 56
(5 Sunmaid 2 56
4 (6 Retórica 1 56
(7 Geada 5 55

2º páreo — às 15,05 horas — 1.600 metros — Cr$ 65.000,00. Or. Ks.
1 Kanmore 1 56
2 Navegante 2 56
3 Sagú 3 52
4 Hayo 4 52

3º páreo — às 15,30 horas — 1.500 metros — Cr$ 45.000,00. Or. Ks.
1 (1 Hollanda 2 58
(" Garka 8 50
2 (2 Rendeira 4 54
(3 Garrana 3 50
3 (4 Candongas 5 52
4 (5 Egura 1 52
4 (6 Glorialba 7 56
(7 Diabrura 6 52

4º páreo — às 17,00 horas — 1.400 metros — Cr$ 55.000,00. Or. Ks.
1 (1 Grande Gala 4 56
(2 Labelle 7 55
2 (3 Decaida 2 56
(4 Labiosa 8 56
3 (5 Gar-El-Bazar 6 56
(6 Difusa 5 56
4 (7 Karmah 1 56
(8 Comediante 3 56

5º páreo — às 16,30 horas — 1.600 metros — Cr$ 60.000,00.
1 — 1 Quimbar 2 56
2 — 2 Astro 4 56
3 — 3 Guerreiro 6 56
3 (4 Hope Boy 1 56
(5 Bomarsol 5 56
4 (6 Thebas 3 54
(7 Quimper 7 56

6º páreo — às 17,00 horas — 1.500 metros — Cr$ 65.000,00 — (Betting). Or. Ks.
1 (1 Quincas Borba 9 56
(" Sovéo 10 56
2 (2 Sol 7 56
(" Seta 2 54
(3 Key Royal 1 56
3 (4 Tejo 8 56
(5 Seibo 6 56
(6 Kenny 3 56
4 (" Kisher 4 56
(" King Sport 5 56

7º páreo — às 17,30 horas — 1.600 metros — Cr$ 50.000,00 — (Betting). Or. Ks.
1 (1 Regalo 7 54
(2 Minochino 2 53
2 (3 First Boy 8 58
(4 Tripoli 6 52
3 (5 Gardu 5 53
(6 Erônico 3 54
4 (7 Treinador 4 55
(8 Jersei 1 52

8º páreo — às 18,00 horas — 1.500 metros — Cr$ 45.000,00 — (Betting). Or. Ks.
(1 Oldemburgo 3 58
1 (2 Hilanilza 8 58
(3 Furona 6 50
(4 Mimosa 14 50
2 (5 Badurbin 4 54
(6 Essence 15 52
(7 B 29 .... 5 56
(8 Ibiai 11 56
3 (9 Maypú 10 52
(10 Aratú 9 54
(11 Himeto 1 52
(12 Broadway Bill 13 52
4 (13 Tezelá 12 50
(14 Lafogata 7 56
(" Eônio 2 58

CORRIDA DE DOMINGO

1º páreo — às 14,40 horas — 1.300 metros — Cr$ 65.000,00.
1 — 1 Rubia 6 55
2 (2 Miss Bageense 1 55
(3 Tolda 2 55
3 (4 Apassionata 7 55
(5 Koraline 4 55
4 (6 Lelia 5 55
(" Lady Jess 3 55

2º páreo — às 15,05 horas — 2.200 metros — Cr$ 54.000,00. Or. Ks.
1 — 1 Curare 3 54
2 — 2 El Mambo 22 52
3 (3 Neon 6 52
(4 B. de Lacre 4 54
4 (5 Demolidor 1 52
(6 Nordestino 5 52

3º páreo — às 15,30 horas — 1.400 metros — Cr$ 70.000,00. Or. Ks.
1 — 1 Raffles 4 55
2 (2 Seu Macedo 1 55
(3 Paulin 6 51
3 (4 Hotspur 5 55
(5 Ipê Roxo 3 55
4 (6 Austero 7 55
(" El Bacan 2 55

4º páreo — às 16,00 horas — 1.400 metros — Cr$ 60.000,00. Or. Ks.
1 (1 Princess 4 55
(2 Hargita 3 56
2 (3 Ginetta 5 56
(4 Habilla 6 58
3 (5 Khania 9 56
(6 S. Gêne 8 56
(7 Geraldy 1 56
4 (8 Suely 2 56
(" Sarça 7 56

5º páreo — às 16,30 horas — 1.200 metros — Cr$ 60.000,00. Or. Ks.
1 (1 Brisque 4 55
(2 Bela Divisa 6 55
2 (3 Recamier 8 55
(4 Fric Frac 5 55
3 (5 Luxiana 3 55
(6 Tela 2 55
4 (7 Trova 7 55
(8 Kzerade 1 55

6º páreo — às 17,00 horas — 1.300 metros — Cr$ 65.000,00 — (Betting). Or. Ks.
1 (1 El Faqui 2 55
(2 Ibaiti 8 55
2 (3 Histórico 6 55
(4 Taful 7 55
3 (5 Sir Toby 5 55
(6 Amigo 4 55
4 (7 Cedro 3 55
(8 Onicaro 1 55

7º páreo — às 17,30 horas — 1.300 metros — Cr$ 60.000,00 — (Betting).
1 (1 Semiramis 8 55
(2 Luganga 7 55
2 (3 Honi Soit 4 55
(4 Blue Bird 5 55
3 (5 Tez 1 55
(6 Ipeca 9 55
(7 Telus 6 55
4 (8 Trama 3 55
(9 Leylan 2 55

8º páreo — às 18,00 horas — 1.300 metros — Cr$ 60.000,00 — (Betting). Or. Ks.
1 (1 El Bandolero 2 55
(" Ladim 7 55
2 (2 Imperialis 9 55
(3 Engajado 5 55
(4 Ilili 3 55
3 (5 E. do Sul 1 55
(6 Em Guarda 10 55
(7 Rubro Negro 4 55
4 (8 Don Luiz 8 55
(" Don Carlos 6 55

O que dizem...

(Continuação da 1.ª página)

sempre inclui o jôgo perigoso. E existe, ainda, um tipo de jogada perigosa que, embora recomendada expressamente pela International Board continua sendo considerada com inversão: o jôgo auto-perigoso, ou seja a intervenção em que o jogador se expõe a perigo, por falta de prudência. São estas as jogadas em que um defensor se abaixa para cabecear, sendo fàcilmente atingível por um oponente quando na prática do jôgo lícito.

Tôdas essas intervenções, de acôrdo com a Regra 12, são puníveis com tiro livre indireto. E, neste ponto, encontramos outro êrro dos nossos juízes: pelo menos 60 por cento (senão a totalidade das mesmas), estão sendo consideradas faltas communs, quando praticadas fora da área e punidas por tiro livre direto. Não foram raras as oportunidades em que assistimos a marcação de goals, inclusive, de infrações que não passaram de perigosas, mas que acabaram sendo qualificadas como faltas totais. E, como é recomendável que os árbitros façam sempre a necessária distinção entre uma coisa e outra, a mesma forma não é importante que não hesitem a punir, com o tiro-livre indireto determinada pela regra, as jogadas perigosas praticadas dentro da área, mesmo a poucos centímetros da própria linha do goal, nos casos que citamos em relação ao goleiro.

Claus Fisher, ficou agradàvelmente impressionado com a regata Buenos Aires-Rio, e possìvelmente voltará à América do Sul em 1959

A MAIOR REGATA...

(Continuação da 1.ª página)

não sòmente o "Cangaceiro" como também outro barco brasileiro que se mostrasse disposto a participar dessa regata. Neste caso, viria um convite oficial do govêrno alemão, fato que tratarei assim que chegar à minha terra, retrucou Klaus Fischer.

GENTILEZAS

Quando procurávamos contato com Klaus Fischer, na rampa do Iate Clube, se acercou do "Tom-Kyle" o comandante Joaquim de Almeida Coelho Lôbo, que como se sabe, foi o responsável pela "Fôrça-Tarefa" que patrulhou o Atlântico Sul na Buenos Aires-Rio. Acompanhado de sua senhora, foi convidado a visitar o barco, o que fêz com satisfação.

Logo depois foi o repórter recebido dentro do "Tom-Kyle" e obsequiado com a flâmula do Iate Clube de Kiel, além de fazerem questão que provassemos famoso vinho alemão.

De maneiras gentis, sem afetação, o comandante do "Tom-Kyle", que aparenta uns 45 anos, a todo momento procurava retribuir as gentilezas que recebeu da terra carioca que declarou o surpreenderam.

Disse ainda que estava desejoso de saber até a onde poderia repercurtir entre os brasileiros a idéia de ser levada a efeito a regata "Havana-Heligoland". Para isso manterá futuramente contatos com os nossos iatistas para saber como a mesma foi acolhida.

A "BUENOS AIRES-RIO"

O comandante do "Tom-Kyle" referindo-se sôbre a Buenos Aires-Rio, declarou que a mesma é das mais sugestivas porque apresenta alternativas das mais interessantes e dificilmente observadas em outras regatas.

Mostrou-se por outro lado, plenamente satisfeitos com a oitava colocação obtida, que aliás, é das mais expressivas para quem pela primeira vez participa de uma prova dessa espécie. Num lote de 29 iates, muitos dêles com grande experiência da derrota, a oitava colocação é, convenhamos, das mais satisfatórias.

CARACTERISTICAS DO "TOM-KYLE"

O "Tom-Kyle" foi construido pelos famosos estaleiros "Abehiz Rasmussen", de Bremen, na Alemanha, em 1939. Desloca 18 toneladas e tem 15,65 metros de comprimento. De linha dágua mede 10,80 metros e tem 3,56 de bôca. As velas são de fabricante Schulz, de Kiel, e totalizam 125 m2.

RECEBIDOS PELO PREFEITO

Anteontem, aliás, os tripulantes de "Tom-Kyle" foram recebidos pelo prefeito do Distrito Federal ao qual fizeram entrega de uma "copa" artística que foi oferecida pela cidade de Kiel à cidade do Rio de Janeiro. Esta "côpa" tem as características de um caneco símbolo da cidade de onde é proveniente.

Outras notícias esportivas na 6.ª página

Grátis!
SRS. CRIADORES E PROPRIETARIOS DE CAVALOS
Vitatuba S. A., fabricante de
EQUINOL
(complexo vitamínico mineral)
Indispensável na alimentação dos equinos em tôdas as idades, usado amplamente em São Paulo, fornecerá mediante pedido por escrito, amostra grátis deste produto. Dirijam-se a
SCAL-RIO S.A.
R. Andradas-96A esq. de Mal. Floriano-Tel. 23-3490

CLASSIFICAÇÃO DOS CONCORRENTES À IV REGATA OCEÂNICA BUENOS AIRES - RIO DE JANEIRO

Iate	Prefixo	Comandante	País	Rating	Handicap H	Handicap M	Handicap S	Ordem de chegada	Tempo real Dias	Tempo real H	Tempo real M	Tempo real S	Tempo corrigido Dias	Tempo corrigido H	Tempo corrigido M	Tempo corrigido S	Classif. geral	Observações
SÉRIE "A"																		
Rosono	64	Cap. Nav. Warren Poles	USA	55.4	00	00	00	2º	9	07	09	59	9	07	09	59	15º	4º
Fortuna	A 222	Tte. Nav. L. Palacios	Arg	49.1	06	01	12	1º	8	17	47	27	8	11	46	15	1º	1º
Juana	A 300	Cap. Corb. A. S. Perretti	Arg	47.9	07	18	00	3º	9	07	36	21	9	00	18	21	11º	2º
Cangrejo	A 310	Enrique Salzamann	Arg	43.2	12	48	48	4º	9	15	26	23	9	02	37	35	12º	3º
Angelique	2	Charles N. Granville	USA	40.4	16	32	24	9º	10	01	22	08	9	08	49	44	16º	5º
SÉRIE "B"																		
Banshee	A 66	J. B. Garcia Velazquez	Arg	36.5	22	26	24	21º	13	00	06	23	12	01	03	59	22º	13º
Jovita	A 299	Oscar Rodriguez	Arg	36.3	22	46	12	6º	9	20	39	13	8	21	53	01	9º	6º
Fjord III	A 141	Raul G. A. Decker	Arg	35.5	24	06	36	5º	9	19	51	41	8	19	45	05	4º	2º
Gitano	A 217	Antonio Ricúpero	Arg	35.1	24	48	00		ABANDONOU									
Aldebaran	BL 22	J. Padua Soares	Bras	34.7	25	29	36		ABANDONOU									
Tom Kyle	X 162	Claus Fischer	Alem	34.-	26	45	00	8º	10	00	19	11	8	21	34	11	8º	5º
Chance	4	Horace Binney	USA	33.8	27	06	36	14º	10	08	06	45	9	05	00	09	13º	8º
Pete IV	A 174	Julio M. Cacere	Arg	33.8	27	06	36	22º	10	03	18	02	12	00	11	26	21º	12º
Amalandro II	A 251	A. A. Nicola	Arg	33.6	27	28	36	10º	10	01	43	04	8	22	14	28	10º	7º
Errante (YCU)	A 219	Juan C. Morixe	ROU	32.2	30	09	00	18º	11	03	34	36	9	21	25	36	18º	10º
Guaiamu	BL 26	Fabio Faria Souto	Bras	32.2	30	09	00	11º	10	03	36	37	8	21	29	37	7º	4º
Trucha II	A 309	Mauricio de la Fare	Arg	31.7	31	08	48	7º	9	21	23	19	8	14	14	31	3º	1º
Antares	A 383	E. A. A. Gonzalez Rilo	Arg	31.-	32	35	24	24º	14	08	05	20	17	23	29	56	24º	14º
Fjord IV	A 303	German Frers	Arg	31.-	32	35	24	12º	10	06	04	24	8	21	29	00	6º	3º
Arrayan II	A 355	Mario Rigat	Arg	30.9	32	47	48	20º	11	20	37	29	10	11	49	41	20º	11º
Risque	A 354	Juan M. Beovide	Arg	30.8	33	00	12	17º	10	20	31	19	9	11	31	07	17º	9º
SÉRIE "C"																		
Analee	BL 13	Fernando Ferreira	Bras	29.6	35	36	24		ABANDONOU									
Procelaria	BL 15	F. Pimentel Duarte	Bras	29.5	35	49	48	15º	10	09	52	09	8	21	02	21	5º	2º
Cangaceiro	BL 17	Domicio Barreto	Bras	29.3	36	16	48	16º	10	19	24	36	9	07	07	48	14º	3º
Delphim	A 52	Raul Perrachione	Arg	29.1	36	44	12	19º	11	18	21	26	10	05	45	14	19º	4º
Pelekinto	A 323	Fernando Solis M.	Arg	28.9	37	11	48	23º	13	16	12	00	12	03	00	12	23º	5º
Adelina	A 386	Mario E. Peralta	Arg	28.-	39	20	00	25º									25º	6º
Circe	A 313	Carlos A. Sieburger	Arg	27.7	40	04	00	13º	10	06	16	10	8	14	12	10	2º	1º
Errante	A 384	C. A. Abalecola	Arg	24.6	48	26	00	—	ABANDONOU									

Rozario

3.º CADERNO
MOVIMENTO IMOBILIÁRIO
Locação, Compra e Vendas e Anúncios Classificados

Correio da Manhã

RIO DE JANEIRO, DOMINGO, 12 DE FEVEREIRO DE 1956

MOVIMENTO IMOBILIÁRIO

COMPRA E VENDA DE PRÉDIOS E TERRENOS

PUBLICAMOS ÀS QUINTAS-FEIRAS RELAÇÃO DOS **EDIFÍCIOS EM INCORPORAÇÃO** COM APARTAMENTOS A VENDA

AQUISIÇÃO DE IMÓVEIS

COMPRA E VENDA

5 — LEI N. 2.699, DE 28 DE DEZEMBRO DE 1955.

O preceito da lei que nos vai prender a atenção hoje é aquêle de seu art. 4.º:

"Quando a ação de despejo, nas hipóteses dos itens II, VII, IX e XII do art. 15º da Lei 1.300, de 28 de dezembro de 1950, se referir a locação de prédio adquirido mediante financiamento, por servidor público, ou contribuinte de instituto ou caixa de aposentadoria e pensão, o Réu ficará obrigado a pagar, a partir do despacho saneador até a data da desocupação do imóvel, o aluguel correspondente à prestação mensal que o adquirente ou promitente comprador estiver obrigado, nos têrmos do respectivo contrato de financiamento".

Diz, ainda, o § 2º dêsse artigo que não incidirá êle se o aluguel fôr superior à prestação mensal a que alude o artigo.

O preceito citado inovou enormemente a lei vigente e sob certo aspecto veio trazer fôrça extraordinária à pretensão de retomada contida nos itens a que alude.

Realmente, a obstinada resistência que alguns, na sua maioria, aliás, locatários, opõem às pretensões de retomada, deve cessar com a incidência do citado art. 4.º da lei em exame.

As manobras de retardamento nas ações de despejo, já não beneficiam patrimonialmente, pelo menos, aos locatários, e com isso, possivelmente, se conseguirão com mais rapidez as retomadas ensejadas pela lei.

Mas, vejamos a análise dos diversos pressupostos de incidência da norma. Aplica-se o preceito às seguintes pretensões:

Inciso II — E' a retomada para uso próprio de proprietário locador que reside em imóvel alheio e pede pela primeira vez.

Inciso VII — E' a retomada feita por Instituto ou Caixa em benefício de seu associado ou mutuário, que é o promitente comprador de imóvel pertinente ao retomante.

Inciso IX — E' a retomada exercitada por promitente comprador aparelhado com título inscrito, em caráter irrevogável, com imissão de posse e que não possua outro de sua propriedade.

Inciso XII — E' a retomada do proprietário locador em benefício de ascendente ou descendente, viúvo ou casado, que não possua, ou seu cônjuge, imóvel na mesma localidade.

Nestes casos de retomada judicial, é que incide a norma em exame. Exige-se, além disso, que o Autor da ação seja servidor público, ou contribuinte de instituto ou caixa de previdência social. Não sendo, pois, servidor público, nem contribuinte, não goza dos favores do inciso legal.

A operação imobiliária, ainda, seja de aquisição ou de promessa de aquisição, há de contar com financiamento. Na primeira hipótese, haverá um mútuo hipotecário e na segunda uma promessa cujo pagamento será em prestações a certo prazo. A êste respeito, com relação aos problemas que vão surgir, voltamos a falar mais adiante.

Fixa a legal, como têrmo inicial da obrigação que institui o despacho saneador. Não oferece dificuldades aos técnicos esta fixação. O momento processual escolhido pelo legislador para marcar o início da obrigação é inconfundível num processo judicial. Para os leigos, diga-se que o despacho saneador é o pronunciamento do juiz, no processo, logo após se fixar a demanda com o pedido e sua contrariedade em defesa, no qual dirá da legitimidade processual das partes, ordenará medidas e providências para o bom andamento do processo, definirá provas que admitir e marcará a audiência de instrução e julgamento.

Com estas rápidas noções e uma vista d'olhos no processo, mesmo um leigo, é capaz de indicar o despacho saneador.

Prosseguiremos.

COMPRA E VENDA — Seção Imobiliária — "Correio da Manhã" — Assembléia, 109.

Centro

FÁTIMA — Vende-se ótimo apartamento com três quartos, sala, saleta, banheiro em côr com box, cozinha, dependências de empregada. Ver e tratar Av. N. S. Fátima, 64 apto. 604. 24972 100

CENTRO — Av. Beira Mar — Para residência ou escritório, vendemos amplo e confortável apartamento c/grande sala, j. de inverno, 4 quartos, banheiro, cozinha e dependências de empregados. Lado da sombra. Informações e planta c/Hermann de Faria & Cia. Ltda. Tels. 52-4455 e 52-2992. 1032 100

CENTRO — Em frente a Galeria Cruzeiro - vende-se grupo de 3 salas, saleta e sanitário privativo. Preço: Cr$.... 1.500.000,00 facilitados e financiados. Inform. c|Hermann de Farias & Cia. Ltda. Tels. 52-4455 e 52-2992. 1029 100

RUA MONCORVO FILHO, 21, apto. 12 — Frente, sala, 2 quartos, banhº completo, cozinha grande, área. Pronta entrega. Cr$ 550.000,00 c| financiamento de 60%. ADMINISTRADORA NACIONAL. Av. Pres. Ant. Carlos 615, 2º. pav. Tel: 52-1236. 17729 100

SOBRELOJA — Entrega em 30 dias com financiamento em 18 anos, juros de 10 por cento. Vende-se no Edifício Marquês de Herval (ex-Palace Hotel), frente para Av. Almte. Barroso para onde tem 14 metros completamente envidraçados. Area de 120 metros útil. Preço: 2.500.000,00 Av. Almte. Barroso, 90, sala 207 — J.C. FARIA — Fones: 42-4978 e 22-7936.

CENTRO — TERRENO — Vende-se, em ótima rua do centro, lote medindo 5,50 x 28, Preço: Cr$ 3.300.000. Av. Almte. Barroso, 90, sala 207 — J.C. FARIA — Fones: 22-7936 e 42-4978.

CENTRO — SALA — ED. DARKE Vende-se ocupada, sem contrato, grupo de 2 salas e banheiro. Preço: 622 mil, com 10 por cento de entrada e o restante facilitado e financiado. Av. Almte. Barroso, 90, sala 207. J.C. FARIA — 42-4978 e 22-7936.

SALAS — Vendem-se grupos de 3 salas e banheiro no Ed. "SÃO BORJA", sito à Av. Rio Branco. Alugadas sem contrato. Parte financiada. Av. Almte. Barroso 90 sala 207 J.C. FARIA Fones 42-4978 e 42-3407 26120 100

VENDO no Edifício Magnus, à Av. Beira-Mar, o apto. n.º 1.103, com 2 salas, 3 quartos, banheiro, cozinha, quarto e depend. de empregada, tôdas as peças amplas, frente para o mar, por Cr$ 1.500,00 — Pagamento a combinar. Tratar e combinar para mostrar à Rua São José 90, sala 2.003 — Telefone 52-3190. 14763 100

FATIMA — Vende-se apartamento pronto: sala, 2 qtos. e demais dependências. Preço de ocasião. Fone: 57-1660 das 9 às 12. 19223 100

BAIRRO DE FATIMA — Vendo para entrega imediata apartamento de frente pela Praça, com 1 sala, saleta, 3 quartos, banh. coz. e depend. completa de serviço. Preço Cr$ 750.000,00 - Chaves com dona Domingas, Av. N. S. de Fatima 22 - 8º - apt. 802. 29344 100

Andaraí

ANDARAI — Terreno — Vendo com 13.80 x 68.20, à rua Leopoldo junto e depois do n. 113: Preço Cr$ .... 1.500.000.00 facilito 50%. a combinar. Tratar com MARIO REI. Av. Rio Branco, 137, 1.º S| 208. Tel.: 22-5536 e 47-3221. 7624 300

NEGÓCIO OCASIAO! — CENTRO — Apto. novo, sala, 2 qtos., banh., kitch. Vendo Cr$ 380 mil, com fin. Pode visitar apto. 521, Ed. Sto. Antônio. — Rua Conde Lage, esq. Taylor, tels. 27-1818 e 47-4455. LIMA LEAL. 19196 100

Botafogo

BOTAFOGO — Vendo apartamento completamente novo, em primeira locação, com 2 salas, 3 quartos, armários embutidos, 2 banheiros sociais, dependências e garagem. Preço Cr$ 1.250.000,00 sendo Cr$ 665.000,00 financiados em 15 anos. OLIVIERI — Rua da Assembléia, 104-5.º andar — Salas 513 e 514. Tels. 22-9562 e 42-8547. 61598 400

Vende-se um apartamento, com móveis e tapetes importados. — Tratar pelo telefone 25-2060. 29301 400

BOTAFOGO — Oportunidade, Vendo apto. pronto para habitar, tendo sala, 2 quartos, banheiro, cozinha WC de empregada. Ver com o porteiro o apto. 801 à rua Sorocaba 411 e tratar com F. P. VEIGA e FARO FILHO Av. Almte. Barroso 90 — 11º and. s/1106 - Tel. 42-5231 e 42-5412. 09703 400

BOTAFOGO — Terreno — Vendo urgente, recebo 80% em aptos. no local zona de 10 pavimentos e lojas. — Tel.: 37-7981. 3097 400

BOTAFOGO — Compra-se casa velha em centro de terreno c. minimo de 15 mts. de frente. Trata-se c. RUBENS GOMES - Assembléia 104, 5.ºa. 3070 400

BOTAFOGO — Vendo para entrega em 30 dias os ultimos apartamentos de frente, tendo 1 ou 2 salas, 2 ou 3 quartos, 2 banheiros sociais, area de serviço com tanque, quarto de empregada e garage. — Apenas 3 aptos. por andar. — Sobre Pilotis. Preço a partir de 630 mil cruzeiros; 50 por cento facilitados e 50 por cento financiados. Ver no local a Rua Serafim Valandro, 19, esquina de São Clemente. — Em frente a Embaixada Inglesa. Tratar a Av. Rio Branco 128 11.º andar, sala 1111 — com Geraldo Alves de Rezende. 64920 400

VENDO à Rua Humaitá 229, apto. 711, com sala, 2 quartos, banheiro, cozinha e depend. p| empregada por 450 mil cruzeiros, sendo 300 mil cruzeiros à vista, o restante a combinar — Ver com o porteiro e tratar à R. São José 90, sala 2.003. Tel. 52-3190. 14762 400

BOTAFOGO — Vendo casa antiga em terreno de 10,70 x 44 - Zona oito pavimentos comercial - Cr$ 1.800.000,00 - Tratar quarta-feira Ribeiro 52-4141 ramal 90. 23423 400

BOTAFOGO — Rua Humaitá 231, ap. 302. Vendo já terminado, acabamento de luxo, Saleta, salão, 3 quartos, quarto de empregada, cozinha, área e garagem. Tôdas as peças grandes. - Ver com o porteiro Balbino. Telefone 25-3461. 2120 400

BOTAFOGO — TERRENO. Vendo, de esquina na Praia de Botafogo, com 34,50 metros de fachada para 2 ruas. Tratar exclusivamente com a EMCOFE à Rua Francisco Serrador, 90, 12.º grupo 1202, fone 32-7280. 26394 400

Catete

CATETE — Rua do Catete — Vendo apartamentos em inicio de construção com quarto, sala j. de inverno e demais dependencias. Preço 195.000,00, sinal 10.000,00, 2 parcelas de 15.000,00 2 de 20.000,00 e 13.000,00 na entrega das chaves. Plantas com Nascimento. Av. Pres. Vargas, 417-A 13º. s/1304. Fone 43-8463 — Administradora Victor Gotelip. LTDA. 29330 500

Copacabana

APARTAMENTO de alto luxo para grande família do mais alto tratamento. Um por andar. 380m2. de área util. 4 quartos, 3 salões e maravilhosas dependências. Novo e vazio. Para visitas favor telefonar para 46-1401. Situado em uma das mais belas ruas de Copacabana.

Cr$ 1.400.000.00 — Apartamento excepcional de 3 enormes quartos, 2 salões separados, copa e cozinha e magníficas dependências. — De frente. Vendo na Rua Domingos Ferreira, em Copacabana. Vazio. Para visitas favor telefonar para 46-1401. 59186 700

COPACABANA — Av. Atlantica — Vendo apartamento aristocrata, duplex, completamente mobiliado a fino gôsto e com decorações modernas, com todos requisitos para legações, embaixadas ou familia de tratamento, excelente vista para o Atlantico. Preço Cr$ 4.500.000,00. Mais detalhes com Nascimento — Av. Pres. Vargas, 417-A, 13º sala 1304 — Fone 43-8463 — ADMINSTRADORA VICTOR GOTELIP LTDA. 29331 700

COPACABANA — (Bairro Peixoto) — Vende-se apartamentos à rua Anita Garibaldi, 80 em prédio de 4 pavimentos com elevadores, de sala, saleta, 2 quartos, banheiro, cozinha, dependencias para empregados e garage. Preço de Cr$ 580.000,00, com parte financiada. Ver a qualquer hora e tratar na Construtora L. Martins S. A. — Rua México, 11 grupo 502. Tel. 22-1055 — 52-3873. 23265 700

COPACABANA — R. Djalma Ulrisis — Vende-se apartamento em construção com 2 quartos, sala, banheiro, cozinha e dependencias de empregada, com picina própria do edifício. Preço 4?0.000,00 parte financiada e parte facilitada. Prazo fixo de entrega, não há reajustamento. Av. Pres. Vargas 417-A, 13º, s/1304 — Fone: 43-8463 — ADMINISTRADORA VICTOR GOTELIP LTDA. 29335 700

COPACABANA — Rua Constante Ramos — Vendo apartamentos com 3 quartos, sala, j. de inverno, banheiro, cozinha e dependencias de empregada, acabamento de primeira. Preço 850.000,00 parte financiada em 5 anos. Tratar com Nascimento. Av. Pres. Vargas, 417-A, 13º sala 1304 — Fone: 43-8463 — ADMINISTRADORA VICTOR GOTELIP LTDA. 29329 700

PÔSTO 6 — Vende-se um bom apartamento na rua Joaquim Nabuco, n. 177 perto do Arpoador de frente para o mar, em rua sossegada; 2 salas conjugadas, 3 quartos, etc., garagem playgroud e alguns melhoramentos. Tratar pelos telefones: 22-3971 — 27-7452. 23281 700

COPACABANA — Praça Eugênio Jardim — Vendo apto. amplo com vestibulo, living, sala jantar, três quartos, banheiro, cozinha e dependências de empregada. Cr$ 1.600.000,00 — Tratar quarta-feira com Ribeiro — 52-4141 — Ramal 90. 23279 700

COPACABANA — Pôsto 5 — Vendo apto. com vestibulo, quarto amplo, banheiro completo e kitch. som varanda anexa, todo claro e arejado, por Cr$ 280.000,00, sendo Cr$ 60.000,00 de entrada, Cr$ 60.000,00 em 12 meses e Cr$ 160.000,00 financiados em 10 anos. Ouvidor, 183, 3º, sala 303. Tel. 43-5340, a partir de 5ª feira próxima. 29359 700

COPACABANA — Vendo apto. super luxo, 1 por andar, tendo 3 amplos quartos, grande salão, 2 banhos, sociais, etc. Visitas e mais detalhes com J. T. Vieira. Av. Nilo Paçanha, 26, sala 712. Tel. 22-0175, das 16 às 18,30 horas ou tel. 38-4724. 26427 700

COPACABANA — Terreno — Vendo à rua Toneleros, 12,00 x 36,00, plano e com 24,00 x 60,00, Preço Cr$ ...... 3.200.000,00 à vista e Cr$ 10.000.000,00 com 50% à vista e o restante a combinar. Tratar com Fernando, 23-1211 ou 46.56100. 2144 700

COPACABANA — Rua Souza Lima — vende-se luxuoso apartamento, grande living, sala de jantar, J. de Inverno, 3 quartos com armários embutidos, dois banheiros em côr e toillete, copa, cozinha, dependências e garage. Apenas Cr$ 2.300.000,00, tratar fone 46-9534. 19221 700

APTO. PRONTO E NOVO! — Vendo, 2 s., 3 pts. banh. luxu, ótimas dep. Cr$ 1.250.000,00 com finan. Pode visitar. Rua Dias da Rocha 35, ap. 1003 (Garagem), LIMA LEAL — Tel. 27-1818 e 47-4455. 19198 700

COPACABANA — Vendo apto. de 2 quartos, c. garage. Preço: 420.000 c. 50% em 5 anos. Ver à Travessa Guimarães Natal, 75, térrreo c. a proprietária e tratar c. a EMCOFE à Rua Francisco Serrador, 90, grupo 1202, fone 32-7280. 26396 700

COPACABANA — Vendem-se, à partir de Cr$ 560.000,00, apartamentos de 2 quartos e sala. Pôsto 4 - Em privilegiada localização: Rua 5 de Julho, 343-347, vendem-se em construção, ótimos apartamentos de sala com varanda, 2 quartos (1 c. varanda), ampla cozinha, banheiro completo com box, área de serviço com tanque, quarto e dependencias de empregada e área para automoveis, a partir de apenas Cr$ 560.000,00 com pequeno sinal, parte facilitada durante a construção e o restante financiado. Preço fixo, sem reajustamento. Fôro remido, sólida e esmerada construção sôbre "pilotis", com "play-ground". Entrega em 18 meses. Incorporação e construção do engenheiro José Mizrahy. Informações e vendas: Hélio Aguiar - Rua México, 74, 8.º andar, sala 802 ou com José Mizrahy, Av. Nilo Peçanha, 26, Grupo 1008-1010, tels. 22-1323 e 52-6667. Informações e Vendas também no local, diàriamente até às 22 horas, inclusive aos domingos, tel. 37-2717. ..62506 700

COPACABANA — Oportunidade única — Vende-se belo apto. de frente, com dois quartos, sala, cozinha, banheiro completo, quarto e banheiro de empregada, etc. Preço: Unico Cr$ 570 mil — 150 mil de entrada e o restante em 10 anos. Visitas e informações pelo tel. 27-4141. 29279 700

AVENIDA ATLANTICA — Vendo magnifico e luxuoso apto., pronto, 1a. locação, de frente, com grande jardim de inverno em mármore, hall de entrada em mármore estrangeiro, duas grandes salas, saleta, três qtos. todos com armários embutidos forrados, dois banheiros sociais em côr, ambos com box, grande cozinha com armários embutidos, dep. para empregadas, duas áreas com tanque, portas de ferro trabalhadas, todo pintado a óleo o apto., sancas em tôdas as peças, grande carreaux na sala, lustres de cristal, persianas, todo o apto. muito claro, garage, etc. Preço: Cr$ 2.800.000,00 — Pagamento a combinar — Facilita-se — Visitas e mais informes tel. 27-4141. 29282 700

COPACABANA — Pôsto 6 — Vendo apto. hall, living, jardim de inverno, 2 ótimos quartos, banheiro, grande cozinha, qto. e banheiro de empregada, área com tanque, edifício de 6 pavimentos com 2 elevadores. R. Antonio Parreiras. Pagamento a combinar. Tratar telefones 42-2454 e 32-4892. 2092 700

COPACABANA — OTIMO APTO. — ENTREGA IMEDIATA — Vende-se à rua Assis Brasil, de frente, 2 por andar, c| 2 salas, 4 qtos., 2 banhs., copa, coz., dep. p| criada, área e garage. Armários embutidos. Preço: Cr$ 1.550.000,00. Av. Almte. Barroso, 90, s| 207. J. C. FARIA. Fones: 42-4978 e 22-7936 ou pelo 25-5193 fora das horas de expediente. 23230 700

APARTAMENTO EM COPACABANA — Vende-se magnifico apartamento, em final de construção, no 9º. andar do Edifício Maria Quitéria, na rua Pompeu Loureiro n. 32. Nunca será devassado. Edifício sôbre pilotis com grandes jardins próprios para crianças, 4 quartos, 2 salas conjugadas, 2 banheiros sociais, cozinha, área de serviço, quarto e banheiro de empregadas e garage. Construção Pires Santos. Condições: Cr$ 350 mil à vista, 250 mil facilitados e o restante em prestações de Cr$ 7.523,00 pagáveis ao Lar Brasileiro. Tratar com D. Maria Emília, a partir de quinta-feira, tel. 43-6870. Negócio direto. 23233 700

PARA PRONTA ENTREGA — Ótimo apartamento de frente (no 12.º andar), situado no Pôsto 4 à Av. N. S. Copacabana, constando de: 1 ampla sala c/varanda, 4 quartos, banheiro completo c/box, cozinha, quarto e dep. de empregada garage. Preço: Cr$ ...... 1.200.000,00 c/Cr$ 500.000,00 financiado em 10 anos. CIVIA — Trav. Ouvidor, 17 — (Sec. de Vendas, 2º and.) Tel.: * 52-8166, de 8,30 às 18,00 hs. 67007 700

COPACABANA — Rua Hilário de Gouvêa — Vende-se confortáveis aptos. de fundos, com sala, 3 qtos., banh., coz., depend. Preço 770 mil. — Tratar fone 46-9534. 19219 700

AV. ATLANTICA — LEME — Vende-se magnífico apto., com tôdas as peças de frente, com salão, 3 qtos., banh. com ducha, copa, coz., depend. e garagem. Preço Cr$ 1.600.000,00. — Mais detalhes fone 46-9534. 19220 700

COPACABANA — V. s. quer comprar um apto. de alto luxo, com todos os requisitos de confôrto, com magnifica entrada, salão de festas para crianças, hall em mármore, grande living, sala de almôço, 3 qtos. com arms, embs., 2 banhs. em côr e toilette, coz. moderna, depend. e garagem? Telefone para 46-9534. Vendemos dois aptos. à rua Mascarenhas de Morais, por Cr$ 2.500.000,00, com facilidades. 19222 700

VENDE-SE apartamento maravilhoso, com 2 salas, 4 quartos, etc. — Em final de construção, um por pavimento. Rua Sá Ferreira, 204, 8.º andar. Preço e informação com Sr. Max, tel. 46-2031. 23252 700

COPACABANA — Vendo o apto. no pôsto 2 à Av. Prado Júnior, 290, apto. 303, com grande salão, 3 quartos c. armário, 2 banheiros soc. e amplas dependências. Preço: 1.100. c. 300 de entrada. Tratar c. a EMCOFE, Rua Francisco Serrador, 90, grupo 1202, fone 32-7280. 26395 700

COPACABANA — Vendo c. 150 mil cruzeiros ou menos de entrada — OTIMO APTO. DE FRENTE, pronto novo e vazio, sala e qto. (separados), banh. e cozinha completa, apenas 3 aptos. por andar. Preço 380 mil cruzeiros. Tratar com Sr. NOGUEIRA, Rua Rodrigo Silva 18, 9.º tel. 32-6004. 21112 700

COPACABANA — Pôsto 2. Vendo c. 72 mil cruzeiros de entrada OTIMOS APARTAMENTOS DE FRENTE, com sala e quarto, banh. e cozinha. — Prédio para entrega dentro de 4 meses. Grande a facilidade de pagamento. Tratar c. sr. EDGARD tel. 32-1235, na 2a. feira, e hoje domingo tel. 46-0375. 21111 700

COPACABANA — Pôsto 5. Otima oportunidade. Vende-se apartamento de luxo, com 260m2, com 2 salões, 4 quartos, 3 banheiros sociais, copa, cozinha, quarto e banheiro de empregada e garage. Andar alto sôbre pilotis. Pintura a óleo. Preço de ocasião. Condições excepcionais de pagamento. Demais detalhes pelo telefone 47-3063. 23241 700

AV. ATLANTICA — Vende-se luxuoso apartamento em andar alto, com 2 frentes, Av. Atlântica e Aires Saldanha, com as seguintes peças: vestibulo, jardim de invervo, grande living, gde. sala de jantar, 4 gdes dormitórios, todos com varanda, armários embutidos 2 banheiros sociais de luxo, grande área de serviço com dependências amplas para empregados grande copa, cozinha e garage. Maiores detalhes com J. Gonçalves da Costa à Rua S. José 50, 6.º s. 602. Tels. 32-8457 e 22-8157. 29307 700

COPACABANA — Pôsto 4. Vende-se apto. pronta entrega, andar alto, com varanda, 2 salas, 2 quartos, banheiro de luxo, grande cozinha, dependências completas de empregada. Tratar com J. Gonçalves da Costa à Rua S. José, 50, 6.º g. 602. tel. 32-8457 ou 22-8157. 29303 700

COPACABANA — Vende-se ótimo apartamento com quarto sala e kit. Ver à Rua Paula Freitas, 66, apto. 907. Tratar na EBIL — Emprêsa Brasileira de Imóveis S. A., sito à Rua Senador Dantas, 74, 12.º andar ou pelo telefone 52-9059, das 9 às 12 e das 14 às 18 horas. 23254 700

COPACABANA — Vendo à rua Felipe de Oliveira, 17, apto. 501, c. sala, 2 quartos e demais dependencias em ed. novo - 2 aptos. por andar. Preço 670.000 com 270.000 de entrada e o saldo financiado a longo prazo. Tratar com a EMCOFE à Rua Francisco Serrador, 90, grupo 1202, fone 32-7280. 26397 700

AV. ATLANTICA — Vende-se o apt. 801 da Av. Atlantica, 2788 (um por andar), com 5 salas, quatro quartos, 2 banheiros de marmore, 2 quartos de empregada, copa, cozinha, grande serviço, garagem: Cr$ 2.900.000,00. — Ver no local e tratar pelo telefone 37-4026. 20251 700

VENDE-SE apartamento edificio novo, quarto sala conjugados, cozinha e banheiro; rua Domingos Ferreira n. 125, construção Corcovado sobre pilotis, atrás cinema Metro, 11º andar, pagamento á vista. Cr$ 340.000,00. — Telef. 57-5939. 20238 700

NEGÓCIO DE OCASIAO! — Pequeno apartamento pronto (frente) Sala, 2 qts., cozinha, banh. completo. Cr$ 420.000,00. Pode visitar. Av. Copacabana, 115, apto. 609 — Tels. 27-1818 e 47-4455 LIMA LEAL. 19197 700

AV. ATLANTICA — Ruas transversais e paralelas — Vendo ótimos apartamentos prontos, com habite-se, de frente para a praia e nas melhores ruas de Copacabana. Do Pôsto 1 ao Pôsto 6. De todos os tipos e tamanhos, desde 1 quarto e 1 sala separados aos maiores possiveis, como sendo um por andar, com 4 quartos e 5 salas e demais dependências. Tenho também duplex, de frente para a praia e fora da praia. Edifícios novos, maravilhosos. As melhores oportunidades em preços. Se deseja realmente um apartamento na Av. Atlantica ou nas transversais e paralelas, pequeno, médio ou grande, não deixe de consultar minhas ofertas maravilhosas. Dedico-me exclusivamente ao Bairro de Copacabana. Assim sendo, forçosamente estou aparelhado para bem servir meus clientes em ótimas condições. Apartamentos para renda: tenho boas ofertas. Não perca seu precioso tempo e economize seu dinheiro consultando minhas ofertas sem qualquer pespesa de sua parte. Informações pelo tel. 27-4141, ou Av. Atlantica 3502, 6º. andar — Funciono todos os dias inclusive aos domingos e feriados, das 9 às 21 horas. 29281 700

COPACABANA — Apartamento de frente. Vende-se à Av. N. S. Copacabana n. 256, apto. 802, contendo sala e quarto separados, amplos tendo a sala 4,20 m. por 3,40 m. e o quarto 4,15 m. por 3,60 m. cozinha e banheiro completo. Preço 446.000 Cr$ Entrada: 146 mil Cr$ — Restante a combinar. Tratar no local ou pelo tel. 58-4288. 62395 700

COPACABANA — Apartamento de sala, 2 quartos conjugados, banheiro, Kit e quarto de empregada. Ver à Rua Santa Clara, 142 — apto. 603 e tratar pelo tel.: 22-7266. 13899 700

NA PRAÇA LEM — Para ser de alta classe sòmente um apto. em cada andar. Duas salas e varanda de mármore na frente, 3 quartos indevassáveis dando para a mata, 2 banheiros sociais, copa e cozinha com azulejos até o teto, pintura a óleo geral, fi?o taco, bancas de mármore Carrara e tudo assim. Ver e tratar à praça Eugenio Jardim, 10. 16509 700

COPACABANA — POSTO 6 — Vende-se para pronta entrega ótimo apartamento na rua Raul Pompéia 61, com 1 sala, 2 quartos, banheiro em côr boa cozinha e dependências de empregado. Acabamento de luxo, poço artesiano para garantir o abastecimento de água. Preço: 750.000 cruzeiros sendo 250.000 cruzeiros de entrada, 200.000 cruzeiros facilitados e o restante financiado. Ver no local com o zelador e tratar na Construtora Veramar, rua 7 de setembro 141-3.º grupo 2. Tel. 23-5795. 23235 700

COPACABANA — Vende-se o apartamento de alto luxo, n.º 702, da rua Sá Ferreira 188, de frente, jardim de inverno com 6 mts., 3 salas, 4 quartos, varanda, copa, cozinha, dispensa de 4 mts. 2 q. empregadas, tanque ladrilhado, artística porta de entrada, 2 banheiros sociais, sancas, espelhos nas salas, lavatório e banheiro de empregadas, cortinas, garagem, vista livre. Cr$ .... 1.900.000,00, com 60% financiados. Aceitam-se ofertas. Chaves com o porteiro. Tratar pelos tels. 43-9757 — 23-0293, dr. Reis, proprietário. 9748 700

AV. ATLANTICA 400 APTO. 701 — Vende-se êste esplêndido apartamento tendo 16 metros de frente para a Av. Atlântica, com living, sala de jantar e jardim de inverno, três ótimos quartos, tôdas estas peças dão para a Av. Atlântica, banheiro social, cozinha e demais dependências para empregados e garagem. Preço Cr$ 1.600.000,00 podendo ser parte facilitada. Ver no local com o porteiro e tratar diretamente com o proprietário, telefone 32-7020. 2116 700

PROX. AV. ATLANTICA — Vende-se apartamento de luxo. Tel. — 46-9647 e 42-8683, 3 q. 3 salas. 24314 700

VENDE-SE — de particular para particular um ótimo apart. de frente na rua Raul Pompeia nº. 14, ap. 105 com sala, dois quartos, cozinha, banheiro e área de serviço com tanque e grande armário imbutido. Não falta água no Edificio. Preço .... 500.000,00 com 200.000,00 de entrada e o restante a combinar. Trata-se com Mme. FIGUEIREDO, telef. 27-1067. 22190 700

COPACABANA — Construção Iniciada. Rua Barata Ribeiro, 160. Apartamentos da sala e quarto separados, jardim de inverno, banheiro e cozinha, quarto e banheiro de empregada; área com tanque. Preços fixos, a partir de 450 mil cruzeiros; sinal de 5%. Entrega em 30 meses. — Plantas, vendas: ELIAS BICHARA, av. Rio Branco, 151, sobreloja, sala 203. Fone 52-8926. 24147 700

COPACABANA — Vendemos no edifício Premier, rua Barata Ribeiro n.º 63, apartamentos recém-terminados, com vestibulo, saleta, sala e j. de inverno, 3 grandes quartos, 2 banheiros sociais, cozinha, área c/tanque e dependências de empregados. Informações e plantas c/Hermann de Farias & Cia. Ltda. Tels. 52-4455 e 52-2992. 1031 700

COPACABANA — Vendemos a Av. N. S. de Copacabana n.º 363, apartamento c/ sala, 3 quartos (2 conjugados), banheiro, cozinha e dependências de empregados. Informações c/Hermann de Farias & Cia. Ltda. Tels. .. 52-4455 e 52-2992. 1030 700

COPACABANA — 30 x 17 Terreno esquina privilegiada situação e aproveitamento, uma frente de 47 metros para 2 Ruas principais! Negócio direto c| LIMA LEAL. Tels.: 47-4455 — 27-1818. 19195 700

COPACABANA — Vendo apartamento de sala e quarto separados, banheiro e Kitch, na Rua Paula Freitas, a 10 mts. da Praia. Preço Cr$ 330.000,00. Tratar pelo tel.: 27-5411 sr. OSCAR das 9 às 13 horas. 19207 700

COPACABANA — Casa de Vila — Vende-se ótima casa em pequena vila de quatro casas com 4 quartos, 2 salas, escritório e demais dependências. Pode ser vista pela manhã. — Telefone 37-6341. 20174 700

AV. ATLANTICA — Pôsto 6 — Vende-se apartamento de frente, de sólida construção, com saleta, sala, 3 quartos, banheiro em côr, cozinha, área, quarto e banheiro de empregada tem 4 janelas e 1 varanda para Av. Atlântica e 2 grandes janelas para rua lateral. Armários embutidos nos 4 quartos. Preço Cr$ 300 mil em hipoteca da Caixa Econômica, tabela Price 800 mil a vista e 500 mil a combinar. Trata-se exclusivamente com o proprietário. Tel.: 27-2371. 20178 700

COPACABANA — Ed. Rydlaves — Rua Domingos Ferreira n.º 81 — Vendem-se apartamentos de luxo para entrega em 90 dias, compostas de sala, 2 amplos quartos, magnífica copa-cozinha, banheiro social completo, dependências de empregada, área de serviço e garage. Material e acabamento de primeiríssima ordem. Não se admite intermediários. Visitas no local qualquer dia das 9 às 16 horas, inclusive aos domingos. 03079 700

AV. PRADO JR. 165 — Vendo três aptos. novos de frente, lado da sombra (301, 502 e 1001) com um salão de 46 m2., 3 quartos, 2 banheiros sociais dep. de emp. e garage — Area construida 170 m2. Preço Cr$ 1.300.000,00 com parte facilitada e parte financiada. Ver no local com o zelador sr. ADONIS e tratar com TAVARES — 42-6219 das 13 às 15 horas ou 48-1895 à noite. 23238 700

COPACABANA—LIDO — Vendo urgente dois lindos apartamentos de frente, saleta-sala-quarto, cosinha e banheiro completo, entradas de Cr$ 60.000,00 e Cr$ 150.000,00 respectivamente. Tel. 37-5707 e 37-7981 3096 700

POSTO 3, COPACABANA - Motivo gem urgente, vende-se pensão. Casa estilo Bugalow, com jardim, grande quintal, garage, grande casa, água de reserva a qual nunca falta, está tôda alugada, dá muitas refeições avulsas e marmitas, ótima renda. Tratar e ver Rua República do Peru, 53. 1015 700

COMPRA-SE a vista apto. de sala, quarto entre postos 3 e 6, entre Avenidas Copacabana e Atlântica. Cartas para 19185 neste jornal. 19185 700

COPACABANA — Vende-se, com parte financiada, à Av. Copacabana, 820, em frente ao cinema Copacabana, o apto. 1002 com vestibulo, sala, quarto, jardim de inverno, ampla cozinha e banheiro completo — Ver no local com o porteiro. Tratar pelo telefone 47-1897. 2036 700

COPACABANA APARTAMENTO VENDE-SE ótimo de fundos, área util de 110 m2. Saleta, sala (de 25 m2), 3 quartos, varanda envidraçada, armários embutidos e dependencias boas de empregada. Preço 750.000,00 cruzeiros à vista ou 850.000,00 cruzeiros financiados — Rua Barata Ribeiro 23, ap. 64. 26360 700

APARTAMENTO NOVO NO LIDO — Sala e quarto conjugados, cozinha e banheiro. — Preço: 450 mil cruzeiros, parte à vista e parte a prazo. — Tel. 37-3437. 03052 700

COPACABANA — Praça Eugenio Jardim — Vendemos os luxuosos apartamentos 102 e 901 da rua Miguel Lemos, 131. Preços: Cr$ 2.400.000,00 e Cr$ 3.000.000,00. Ver no local. Tratar com Gemaco Ltda. Rua Visconde de Inhaúma, 134-19.º andar. Telefone 23-2080. 9762 700

AV. ATLANTICA-LEME - Vende-se apto. com sala de 50 ms, 3 qts, todos de frente para o mar, banh. com ducha, copa-coz., depend. e garage. Tratar Tel. 46-9534. 02253 700.

COPACABANA — Vendem-se os últimos apartamentos à Rua Bolivar n.º 178, Esquina da R. Pompeu Loureiro, em prédio sobre pilotis, 2 por andar, de frente, em final de construção, com acabamento de 1.ª, constando de Living, 3 quartos, 2 banheiros sociais, copa-cozinha e dependências. Vêr no local com o Apontador. Aptos. nºs. 102, 502, 602 e 1002. Tratar com FONSECA, ALBUQUERQUE & CIA. LTDA Rua São José, 50, 9.º, grupo 902. Fones: 22-5834 e 32-7865. 34560 700

COPACABANA — Na Praça do Lido, com linda vista para o mar, ap. de classe para grande familia. — 6.º andar — Independente, com garagem 300 m2. Living, 4 quartos, cozinha, copa, jardim de inverno, três varandas, 2 banheiros sociais, 2 quartos de empregadas. Varios moveis de valor. Preço: Cr$ 2.800.000,00, com 25 por cento à vista e o restante financiado a longo prazo.| Telefonar para ..... 42-0801, entre 14 e 18 horas. 26102 700

EDIFICIO YANKEE — Av. Copacabana 750. Em frente ao Cine Metro — Vendem-se os ultimos apartamentos de quarto e sala separados e quarto e sala conjugados para fins comerciais e residenciais. Preços: Cr$ 225.000,00 com 10% de sinal. Obra adiantada. Tratar diretamente com o incorporador J. M. SORAGGI — Av. Nilo Peçanha, 155, sala 427 — 4.º andar — Tels. 42-2027 — 52-3254. 58473 700

COPACABANA — Vende-se bons apartamentos prontos, constando de sala e quarto conjugados, kitchnete, banheiro completo à Av. N. S. Copacabana n.ºs 98 a 110, esquina de Av. Prado Junior, sendo apartamentos 1012 e 1013 de frente e 1220 e .. 1221 de fundos. Ver no local com o porteiro ANIBAL. Preço 290 mil cruzeiros para os de frente e 250 mil cruzeiros para os de fundos, sendo para cada apartamento 40 mil cruzeiros em 4 anos e o restante à vista. Tratar à Rua São José n.º 85 — 3.º andar — salas 313 e 314. 58945 700

AV. ATLANTICA — Apto. novo, não habitado, grande, de luxo, vende-se ou troca-se por casa ou terreno em Ipanema ou ou Leblon, pagando ou recebendo diferença. Tel.: 27-0257. 14923 700

COPACABANA — Vendo ótimos apartamentos com muita facilidade de pagamento. Prontos e primeira locação. Grandes oportunidades. Visitas e mais informações pelo telefone 27-4141. 29361 700

COPACABANA — Pôsto 2, vende-se magnifico apto. novo, pronta entrega, no lindo Ed. Duque de Wellington, rua Barata Ribeiro 47 (esquina Belfort Roxo) apto. 701. com 3 amplas salas, 3 quartos (todos de frente) 2 banhs. sociais, dep. compl. e garagem. Preço Cr$ 1.700.000 com 50% financiado. Chaves com o porteiro Sr. João o dia todo, ou Tel. ...... 57-4709 depois das 17 horas. 17595 700

APTO. COPACABANA LIDO. Vende-se grande apto. com saleta, salão, 3 quartos, banheiros em côr copa-cozinha. Preço Cr$ 1.200.000 com 200.000,00, de entrada e 1 milhão em 15 anos. Tratar Tel. 27-5113. 17607 700

LOJA — Av. Copacabana, Pôsto 2. Vende-se com 6 de frente por 25 de fundos sem colunas com 70% financiados em longo prazo. Ver Av. Cop. 115 e tratar 27-5113. 17606 700

SENHORES PROPRIETARIOS DE APTOS — Casas, terrenos, lojas, etc. em Copacabana. Corretor sindicalizado, trabalhando com imóveis sòmente em Copacabana, aceita dos srs. proprietários qualquer imóvel para venda. O proprietário ficará com seu imóvel livre e isento de qualquer compromisso ou responsabilidade. Sòmente se o imóvel for vendido por meu intermédio pagará a comissão de 3%. Apresentaremos sòmente pretendentes realmente capacitados para a realização do negócio, evitando assim visitas fortuitas. Vendas rápidas. Escritório à Av. Atlântica, 3.502 — 6º andar. Tel. 27-4141. Às ordens todos os dias das 9 às 21 horas inclusive domingos. Avaliações grátis. — Direção técnica de ORLANDO CASA NOVA. 26140 700

APARTAMENTO NA ESQUINA DA AV. ATLANTICA — Vendo à rua Paula Freitas n.º 19, apto. 1.106, no 11.º andar, em prédio recém-construido, sob pilotis, com 1 sala, 2 quartos, banheiro social, cozinha, área de serviço com tanque, banheiro e quarto para empregada, com 150 mil cruzeiros de sinal, 112 mil cruzeiros dentro de 20 dias no "habite-se", e o resto, parte financiada e parte facilitada. Ver só na parte da manhã. Tel. do proprietario, 57-7058. 16445 700

PÔSTO 4 — Ótimo apartamento de frente, a 20 metros da Av. Atlântica, edifício de grande luxo, construção a terminar ainda êste mês. Dois quartos, ótima sala, banheiro de côr, cozinha, quarto de empregada e garage. Tratar com o proprietário, dias úteis. Rua México, 164, 4º., sala 42. Tel.: 42-7283, aos domingos e à noite pelo tel. 27-8660. 64611 700

AVENIDA ATLANTICA — Vende-se otimo apartamento com cerca de .. 200 m2, peças amplas, 2 banheiros sociais, 2 quartos de empregada, garagem. — Telefone 43-8578. 18803 700

Copacabana - Posto 4 - Vende-se ótima residência em centro de grande terreno com jardim, pomar, campo para esportes, etc. Preço quatro milhões á vista e o restante a combinar - Negócio direto. Infs. tel. .... 42-3909 das 14 às 18 horas. 07884 700

COPACABANA — Vendo final construção, rua Pompeu Loureiro 32, c| 4 quartos, 2 salas, 2 banheiros sociais, copa-cozinha, área de serviço completa. Preço Cr$ 1.127.000,00. Sendo a vista 380.000,00, Cr$ 82.000,00 em prestações de Cr$ 6.333,00 até o término da construção e os Cr$ .... 665.000,00 restantes em 15 anos em prestações de Cr$ 7.147,00. Telef. — 57-9043. 20211 700

OPORTUNIDADE — Compra-se dois ou três peq. aptos. juntos de quarto, banheiro, kit. Prontos, talvez final construção. Importante serem juntos, Posto 2 a 4 Copacabana. Favor escrever urgente. 13855 700

COPACABANA - LIDO - Vende-se apto. com jard. inverno, sala e quarto conjugados, 2 banheiros e quarto empregada no mais belo ponto de Copacabana. Vista maravilhosa para a praia e Praça do Lido. 250 contos entrada e 200 contos financiados. Ed. Tio Sam. Rua Belfort Roxo, 58, apt. 804. Chaves com o zelador sr. Luiz. 17596 700

PARA PRONTA ENTREGA — Vendemos no Edificio Londres, à Rua Siqueira Campos, 138, apartamentos de grande sala (24 m2), 2 amplos quartos de frente, armários embutidos e demais dependencias, desde Cr$ ...... 698.000,00 COM EXCEPCIONAIS CONDIÇOES DE PAGAMENTO: 5% de sinal, cêrca, 50% financiados em 10 anos pela EQUITATIVA e o restante a combinar. Agua em abundância. Tratar no local, c. o proprietário, diàriamente inclusive domingos e feriados, das 9 às 19 horas. 18818 700

Flamengo

APARTAMENTO excepcional com frente para a praia do Flamengo. Vendo com 4 enormes quartos, 3 salões, bela varanda e magníficas dependências com 2 quartos de empregados. Vendo vazio. Pode ser visitado hoje e toda a semana. Favor telefonar para: 46-1401. 59188 900

FLAMENGO — Em magnifico edificio sobre pilotis, lago e jardins, em inicio de construção na rua S. Salvador 28, vendemos os últimos apartamentos com vestibulo, sala, jardim de inverno, quarto separado, banheiro completo, cozinha com fogão de 4 bocas, area de serviço com tanque, dois grandes armarios embutidos e garage. Localização privilegiada, junto a Praça José de Alencar. Preços fixos, sem qualquer reajustamento, desde 322 mil cruzeiros, com pagamento suave. Foro remido. Prazo de entrega: 24 meses. Detalhes, plantas e especificação com a proprietaria, construtora e incorporadora, CIA. C O C I B R A — Av. Rio Branco 257 — sôbreloja 201. 42-4066. (41084) 900

AV. RUY BARBOSA, 636, 15.º andar, apto. 1502 — Vendo, dois por andar, último andar, vista deslumbrante, vestibulo, sala de jantar, living, jardim de inverno, 2 qts., armários embutidos, ótima cozinha e copa, qto e banheiro completo de empregado — Garagem, acabamento de luxo — Visitas no local marcando hora pelo tels. 42-2454 e 32-4892. — Preço Cr$ 1.500.000,00, com financiamento. 2091 900

APARTAMENTOS — Vendem-se a Rua Senador Vergueiro, esq. de Barão de Icaraí, no ed. Sylvia, andar alto ou médio, de frente, dois por pavto. e c| grande living, 3 quartos, 2 banheiros, copa-cozinha e dependências — Armários embutidos, garage. Financiamento e facilidades — Av. Almte. Barroso 90, s| 207. — J. C. FARIA —Fones 42-4978 e 22-7936 ou pelo 25-5193 fora das horas de expediente. 23299 900

FLAMENGO — Vendo à Praia do Flamengo 98, apto. 306, c. sala, 3 dormitórios e demais dependências. Preço 930 com 280 de entrada. Tratar c. a EMCOFE à Rua Francisco Serrador, 90, grupo 1202, fone: 32-7280. 26398 900

PRAIA DO RUSSEL — Vendo apto. vestibulo, quarto, banheiro e kit. com telefone. Cr$ 300.000,00. Tratar quarta-feira com Ribeiro — 52-4141 — Ramal 90. 23424 900

FLAMENGO — Vendo à rua Paisandu n. 186, ótimo apartamento de frente no 7º pav., próprio para grande família, com galeria, amplo living, jardim de inverno, sala de jantar, 5 quartos, 2 banheiros, vários armários embutidos, copa-cozinha, dependências de empregados, duas vagas na garage. Construção de primeira, porém, necessita pintura. Preço Cr$ 2.200.000,00 com facilidade de pagamento e parte financiada. Chaves com o porteiro — CASSIO HORTA — Av. Rio Branco 117, sala 509 — Tel. 52-4533. 29347 900

FLAMENGO — Rua Benjamim Constant — Vende-se apto. de luxo, com sala e qto. separados, coz., banh., J. de Inv. Preço: 500 mil, com 300 mil à vista, rest. em 10 anos. Tratar fone: 46-9534. 19215 900

FLAMENGO — Rua São Salvador — Vende-se belíssimo apto. com salão, 3 qts. com armário emb., banh. em côr, copa-coz., dep. e garage. Preço: Cr$ 1.300.000,00 com 50% à vista e 50% em 5 anos. Tratar fone 46-9534. 19217 900

FLAMENGO — Vendo os últimos apartamentos na Praia do Flamengo n. 72, constando de quarto duplo, cozinha e banheiro. Preços a partir de Cr$ 340.000,00 com 10% de sinal, 20% durante a construção e 70% financiados pelo LAR BRASILEIRO em 15 anos — CASSIO HORTA — Av. Rio Branco, 117, sala 509 — Tel. 52-4533. 29348 900

FLAMENGO — Vende-se apto., um por andar, com 22 m2. (Composto de 4 qts., 2 salas, 2 bnhs. soc. ,cozinha, dependências completas para empregadas, garage, grande varanda — locol sossegado — Preço: Cr$ 1.800.000,00. Facilita pagamento — Tratar pelo tel. 27-3898. 20248 900

Gávea

JARDIM BOTANICO — Vendo o apartamento de n.º 102, à rua Araucária 159, para entrega imediata. Situado em moderno prédio em centro de terreno, sôbre pilotis, com 2 elevadores. Tem 3 quartos, 2 salas e dependências. Preço: Cr$ 1.200.000,00 com financiamento e facilidades. Ver no local com o zelador Durval. 9771 1001

JARDIM BOTANICO - Vende-se apartamento novo, pronta entrega, à Rua Maria Angélica 443, com living, 3 quartos, banheiro de côr, copa-cosinha e dependências completas de empregada, por Cr$ 630.000 cruzeiros. Chaves no apart. 301. Tratar com Urano - Tel. 57-8575 16518 1001.

G A V E A — PRÉDIO — Vende-se confortável, com 2 pavimentos, pronto para ser habitado, na rua Marquês de Sabará n.º 36, transversal à Rua Pacheco Leão, por trás do Parque do J. Botanico, em centro de terreno de 10 x 30, com living, e 4 quartos, todos com armarios embutidos, 2 banheiros completos, 2 quartos e insts. sanitarias para empregados, deposito, grande varanda, garagem, etc. — Construção otima, com pinturas a oleo, esquadrias lustradas, marmores portuguêses, cerâmicas S. Caetano e aparelhos eletricos em ferro. Lugar de clima agradavel, com abundancia de agua e em grande valorização. — Infs. no local ou pelo Telefone: .... 26-4966, c/ o proprietário. 2073 1001

GAVEA — Rua Marquês de São Vicente — Vende-se apartamentos com 3 quartos, sala, living-room, saleta, varanda, cozinha, banheiro completo, dependências de empregada e garage. Construção aprimorada para entrega em 6 meses. Preço Cr$ 830.000,00 — entrada 190.000,00, 20 prestações de 8.000,00 e 120 de Cr$ 6.886,60. Tratar com Nascimento. Av. Pres. Vargas, 417-A, 13º sala 1.304. Fone 43-8463. ADMINISTRADORA VICTOR GOTELIP LTDA. 29834 1001

Glória

CONSIDERE ESTA OFERTA: 50% EM 10 ANOS NO RUSSEL: Com magnífica vista para a Baía de Guanabara, vendemos em início de construção, excelentes apartamentos de aprimorada concepção arquitetônica, contendo, amplo salão para recepções c|40m2 aproximadamente, 3 ótimos quartos com mais de 13m2, 2 banheiros sociais completos, cozinha, área de serviço e dependências completas de empregadas. A parte social é inteiramente isolada da de serviço. Elevador de luxo privativo. Veja o acabamento e a preocupação de confôrto: — Pintura à óleo em côres determinadas pelos compradores. Exaustores elétricos na cozinha. Instalações de antena para televisão ligadas ao terraço que tem cêrca de 2.500m2 de área e ainda, nêsse terraço grandioso playground com pista de danças e patinação. Piscina para crianças com tratamento permanente rádio ativo da água. Solarium. Além dêsses tipos de apartamentos, temos também aptos. com 1 sala grande e 2 bons quartos além das dependências completas de serviço. O edifício está localizado no melhor ponto do Russel, ao lado do plano inclinado da Igreja de N. S. do Outeiro da Glória. Especialmente projetado para atender ao confôrto e luxo, foi planejado para uma aquisição suave, com 50% financiados em 10 anos depois da entrega das chaves, em prestações mensais, bem inferiores ao valôr locativo. Venha hoje, e traga sua espôsa para verificar as plantas, detalhes e condições dêste excepcional empreendimento em nossa loja, no próprio local, à rua do Russel 344, onde corretores solícitos o atenderão, sem qualquer compromisso, das 8 horas da manhã até às 22 horas. Informações e Vendas exclusivas com a PREDIAL STA. INÊS LTDA. — Rua São José, 90, 6.º and., conj. 606 — Telefones: 22-4297 e 25-3317. 63780 1100

TERRENO: No Grajaú vendo medindo 12X45 com água, luz, gaz e esgoto, pronto para construção imediata à rua Comendador Martinelli ao lado do nº 227. Melhores informações pelo tel. 38-0494. 65329 1200.

GLORIA — Vende-se apartamento deslumbrando tôda a baia de Guanabara, com dois grandes dormitórios, banheiro de luxo, salão com 38m2. Duas grandes varandas, grande área de serviço, dependências de empregada e garage, 14.º andar. — Preço Cr$ 900.000,00 c. Cr$ ...... 150.000,00 financiados. Tratar à Rua S. José, 50, 6.º g. 602, Telefones: 32-8457, e 22-8157, J. Gonçalves da Costa. 29305 1100

GLORIA — Vendemos no imponente "Edificio Henrique Paulo de Frontin", em inicio de construção na rua Candido Mendes 92 (junto ao Largo da Gloria), otimos aps. com vestibulo, sala, jardim de Inverno, quarto separado, banheiro completo, grande cozinha com fogão de 4 bocas e lugar para geladeira, area de serviço com tanque, quarto e banheiro de empregada, armario embutido e entrada de serviço independente. — Todas as peças muito amplas, bem arejadas e iluminadas — Preços fixos, sem qualquer reajustamento, com pagamento suave. Foro remido. Detalhes, plantas e especificações com a proprietaria, construtora e incorporadora, Cia. COCIBRA — Av. Rio Branco 257, sobreloja 201. 42-4066.

Grajaú

VENDE-SE excelente casa de 2 pavimentos, tendo no térreo, hall, saleta, living, cozinha, copa, quarto e dependências de empregada, grande área com tanque, jardins externo e interno, varanda, etc. Em cima, 4 quartos, banheiro completo em côr. — Construção moderna e de 1.ª ordem. Preço Cr$ 1.300.000,00 em condições a combinar. Ver no local, à Rua Barão de Bom Retiro 1.075. Casa 27 (Não é villa) ao lado do Cinema Sta. Alice com o proprietário, podendo tratar com o mesmo, ou c/ Alencar & Cia. à Av. Marec. Floriano 10, 1.º — tel.: 23-3328. 13001 1200

GRAJAU' — 50 mil cruzeiros de entrada e o saldo até 15 anos, vendo o último apartamento de saleta, uma sala, um quarto, cozinha, quarto de banho completo, terraço c/ tanque etc., à Rua Maxwell, n.º 392, para entrega em oito meses. — Tratar c. Helvécio de Gusmão Filho à Avenida Rio Branco, n.º 108 — 17.º — s/ 1.704, diariamente. (58911) 1200

RESIDÊNCIA EM GRAJAÚ — Vende-se, à rua Grajaú, 210, ótima residência, de esmerado acabamento, com saleta, ampla sala de jantar, quatro quartos, copa, cozinha, quarto e banheiro de empregada, garagem e grande quintal com árvores frutiferas. Entendimento direto com os proprietários, no local ou pelo tel. 38-6227. Entrega imediata. Preço: Cr$ 1.600.000,00. 23234 1200

RESIDÊNCIAS VENDEM-SE — Localizadas num lote de 10x30 à rua Oliveira Lima, sendo uma de frente (2 pavtos.), outra nos fundos, com as seguintes peças: 1.ª, 2 salas, 4 quartos, banheiro, grande varanda, copa, cozinha, dep. comp. p/emdos., etc.: 2.ª 1 sala, 2 quartos, banheiro, cozinha e dependências. Preço pelo conjunto Cr$ 1.500.000,00 c/financiamento de 50% em 10 anos, j. de 12% a.a. Tratar c/FERRAZ, rua do Rosário, 99-S/203. 9766 1200

GRAJAÚ — Apartamentos — Vende-se à Av. Júlio Furtado n.º 108 (Praça Edmundo Rego), apartamentos ns. 1-3 contendo cada apartamento 2 salas, 3 quartos, quarto de empregada, cozinha e grande varanda. Preços baratissimos. Condições a tratar com o Sr. JACOB SCHNEIDER, à Rua da Alfândega, 89. Tel.: 23-4385. 24979 1200

RESIDÊNCIA PARA ENTREGA DESOCUPADA — Com 50% financ. do em 10 anos, ótima residência constando de: Hall, duas boas salas, 4 quartos (tendo 1 deles mais um vestiário), banheiro completo, grande sala de almôço, cozinha, quarto e dep. para 2 empregadas, garagem. Preço: Cr$ 1.850.000,00 c/50% financiado em 10 anos. CIVIA — Trav. Ouvidor, 17 — (Sec. de Vendas, 2.º and.) Tel.: * 52-8166, de 8,30 às 18,00 hs. 67005 1200

GRAJAU — Vende-se apartamentos em construção, com 2 quartos, sala, j. de inverno, cozinha, banheiro dependencias de empregada, área com tanque, acabamento de primeira. Preço Cr$ 510.000,00 10% de sinal e o restante facilitado. Tratar com Nascimento. Av. Pres. Vargas, 417-A, 13º — sala 1304 — Fone 43-8463 — ADMINISTRADORA VICTOR GOTELIP LTDA. 29333 1200

Ipanema

IPANEMA — Vendo Cr$ 1.800.000 — Na Rua Alberto de Campos 126 terreno medindo 10x33 entrego vazio Theophilo da Silva Graça. Av. Nilo Peçanha 26, 7.º s. 712. 58342 1300

IPANEMA — Prédio de 4 pavimentos s. pilotis, c. elevador. Somente 1 apt. por andar, compostos de vestíbulo, duas amplas salas ou grande de salão com 4 7mts2, 3 ótimos qts. c. armários embutidos, 2 banheiros em cor c. box, ampla copa-cozinha c. armários, boa área de serviço c. 2 tanques, ótimo qt. e banheiro c. box para empregadas. Em construção p. entrega em 12 meses. Acabamento de luxo. Ferragens La-Fonte. Rua Nascimento Silva 350, Perto da Praça N. S. da Paz. — Tratar c. Mello de Araújo e Filhos Ltda., à Rua México 98, 9.º andar grupo 908, tel. 42-8885. 26353 1300

AV. RAINHA ELISABETH - Próximo ao Arpoador, vende-se apto. em situação privilegiada, com tôdas as peças de frente, fartura de água composto de sala grande com espaçoso terraço, 2 quartos, sendo um c/ terraço e dependencias de empreg., cozinha, etc. Situado no 6º andar. Preço: Cr$ 700.000,00, parte financiada e resto a combinar. Tel. do proprietário: 52-9194 e 47-4033. 17639 1300

IPANEMA — Vendo Cr$ 1.800.000,00 na Av. Epitácio Pessoa, terreno medindo 18 x 40 com duas frentes, facilito pagamento em 3 anos com .. Cr$ 600.000,00 de sinal THEOPHILO DA SILVA GRAÇA. Av. Nilo Peçanha 26 — 7º. S. 702. Tel. 22-2483. 64816 1300

ED. LORD — (Barão de Ipanema, esquina de Pompeu Loureiro) — Vendemos o apto. 701 dêste Edifício de frente, com sala grande, quarto separado com armário embutido, banheiro em côr, cozinha, quarto e WC. de empregada. Cr$ 450.000,00 c/ Cr$ 200.000,00 em 3 anos. Ver no local. SA FREIRE-IMOVEIS — (Av. Rio Branco, 151, sala 1602 — 42-3812.) 65428 1300

IPANEMA - Por Cr$ 420.000,00 com 50% financiados em 5 anos, vendo à Rua Alberto de Campos, 51, edificio novo com elevador magnifico apt. de frente, no terceiro and. Consta de vestibulo, 2 grandes quartos separados de 12 m2 cada um, cozinha, banh. compl. e garagem. Ver e tratar no local com sr. Kurt, no apto. 103, das 9 às 12 horas. Vendo no mesmo local 2 outros por Cr$ 400.000,00 e por Cr$ 340.000,00 respectivamente. 26062 1300

IPANEMA — Terreno à Rua Alberto de Campos, junto e antes do n. 51, com 15 x 50: outro na mesma rua c/ frente para tôda a extensão da mesma, com 17 mts. de frente e fundos o que fôr preciso — Vendo com facilidade no pagamento ou faço sociedade com pessoas que queiram construir — MARIO REI — Av. Rio Branco 137 — 1º S. 208 — Tels — 22-5536 e 47-3221. 7473 1300

IPANEMA — Vende-se o apto. 403 da R. V. Pirajá 559 — Const. luxo, pintado a óleo, com vista permanente para o mar, com jardim inv. em mármore, 2 salas, 3 quartos, banh. comp. em côr, copa-cozinha, área serv., quarto e W.C. empreg. Preço Cr$ 1 milhão, sendo 300 mil financ. e parte facilit. Ver com porteiro e tratar pela manhã, com dr. Helio — 27-8602 e a tarde Av. Alt. Barroso, 90, 4º., sala 402 — 42-8878. 3067 1300

IPANEMA — Vende-se o prédio e terreno, êste medindo 10 x 20 mts., situado à Rua Alberto de Campos, 155 — Tratar pelo Tel. 42-0840. 2256 1300

IPANEMA — ARPOADOR - Vendo apartamento de luxo, frente para a praia, em edificio de 4 pavimentos, servido por 2 elevadores, pronta entrega, com 2 salas, 4 dormitórios com armários, 2 banheiros sociais em marmore Calacate, ampla cozinha e demais dependências de empregadas e garage. Muito amplo, bem iluminado com belissima vista para o mar. Preço: 2.800.000, com grande facilidade. Tratar com a EMCOFE, à Rua Francisco Serrador, 90, 12.º, grupo 1202, fone: — 32-7280. 26393 1300

IPANEMA — Terreno de 12x68, próximo a Praça General Osório com 2 frentes, sendo uma para oito e outra para 4 pavtos. Vende-se urgente e por preço muito barato. — Podendo-se facilitar até 50 por cento. Tratar com J. Gonçalves da Costa, Rua São José, 50, 6.º andar, grupo 602, tel. 32-8457. 29306 1300

VENDE-SE ou aluga-se apto. 803, rua Prudente Morais 101. Praça General Osório, 3 quartos, sala, coz., ban., qto. e ban. empregada, área com tanque, garagem. Tratar Guilherme rua Visconde Pirajá 11-B, loja. 23276 1300

Laranjeiras

APARTAMENTO vazio com 2 quartos, sala boa, banheiro, cozinha e dependências. Pagamento facilitado. Visitas no local à rua das Laranjeiras, 391, apto. 406 — Tratar pelo telefone: 46-1401. 59187 1400

LARANJEIRAS — CASAS — Vendo ótimas, à rua das Laranjeiras, 443 casas I — III — IV, com 2 quartos, 1 sala, cozinha, banheiro, instalações de gás, área e jardim. Preços 450 e 420 mil cruzeiros, por 50 por cento financiados pela Tabela Price a longo prazo — Aceita-se financiamento por qualquer Instituto ou Caixa. Ver no local. Tratar à Rua da Assembléia, 104 sala 804. Tel. 22-5814 — Pedro da Silveira. 24300 1400

LARANJEIRAS — Terreno — Vende-se, para entrega vazio, ótimo lote de 28 x 50, à Rua das Laranjeiras, Av. Alte. Barroso 90, sala 207. J. C. FARIA — Fones 22-7936 e 42-4978. 23422 1400

LARANJEIRAS — Otimo apartamento para entrega imediata — Vende-se, à Rua Pinheiro Machado e com grande living (30 m2), 3 quartos, copa-cozinha, banheiro em côr, quarto e W.C. para criado e grande área de serviço. Garage, armários embutidos, salas, banh. e coz. a óleo. Bom financiamento em 15 anos, juros 10% Av. Almte. Barroso, 90, sala 207 — J. C. FARIA — 22-7926 e 42-4978 ou pelo 25-5193 fora das horas de expediente. 23231 1400

Leblon

RUAS DIAS FERREIRA 617, apto. 202, Vendo o último ap. novo, acabamento de luxo, com sala, saleta, três quartos com armários embutidos, banheiro de cor com box, cozinha e dep. de empr. Preço Cr$. 750.000,00 com 100 mil de entrada, e o restante facilitado e financiado. Ver no local com o zelador sr. Sampaio, das 10 às 15 horas, e tratar com Tavares, 42-6219 das 13 às 15 horas, ou 48-1895, à noite. 26155 1500

JOÁ — Vende-se terreno de 1.100 m2 por 200 mil cruzeiros, sendo 70 mil financiados. Sr. RAMOS — Telefone 27-8910. 19208 1500

LEBLON — Vende-se o apto. 302, 2.º andar, da Rua João Lira, 209, composto de 4 quartos, living, banheiro, copa-cozinha, dependências de empregada e garage independente com chave. Preço de ocasião 800 mil cruzeiros, 50% financiados em 5 anos pela Tabela Price. Aceita-se oferta para pagamento à vista. Chaves no local com o zelador Florêncio. Tratar com FONSECA, ALBUQUERQUE & CIA. LTDA., à Rua São José, 50. 9.º, grupo 902. Fones: 22-5834 e 32-7865. 34561 1500

LEBLON — Praça Antero Quental e Av. Bartolomeu Mitre, vendo terrenos com diversas metragens recebendo como pagamento 70% em apartamentos no local e 30% à vista. Tratar com J. Gonçalves da Costa, R. São José, 50, 6.º g. 602, telefones 32-8457 e 22-8157. 29304 1500

LEBLON — Praça Antero Quental — Vende-se ótimo apto. em final de construção na Av. Bartolomeu Mitre, 310 (esquina Av. Ataulfo de Paiva), com 1 sala, 3 quartos, banheiro em côr, boa cozinha e dependências de empregada. De frente, lado da sombra, poço artesiano para garantir o abastecimento de água, junto a praia, farta condução. Acabamento de luxo. Preço: Cr$ 850.000,00 sendo 200.000 cruzeiros de entrada, parte facilitada até a entrega das chaves em maio e o restante financiado. Vêr no local com o Snr. Marciano e tratar na Construtora Veramar, Rua 7 de Setembro, 141, 3.º Grupo, 2, tel. 23-5795. 23236 1500

LEBLON — Magnificos apartamentos — Rua Sambaiba, 166 (próx. à Av. Vde. de Albuquerque), em magestoso edificio, construido em centro de terreno ajardinado e de esquina, com somente 4 pavimentos, servido por 3 elevadores, vendemos magnificos apts. todos de frente, com 1 ou 2 salas (conjugadas), 2 quartos, 1 ou 2 banheiros sociais, cozinha, dependências completas para empregada, garage, etc. Alguns apartamentos têm terraços ajardinados de uso exclusivo e com linda vista. Projeto de M. M. Roberto. Preço Cr$ 740 mil a 940 mil. — LOWNDES & SONS, LTDA Av. Pres. Vargas, 290, sala 201 — Tel. 23-6047 — Visitas diariamente, inclusive aos domingos, de 10 às 12 horas 65484 1500

LEBLON — EDIFICIO GENERAL NOBRE — Rua Timoteo da Costa n.º 209 — Vendo em inicio de construção, ótimos apartamentos descortinando magnifica vista, constituidos de: entrada, sala, quartos, banheiro e kitchenette. Preços a partir de C.$ 190.000,00 sendo Cr$ 10.000,00 de entrada e os restantes facilitados. OLIVIERI — Rua da Assembléia, 104-5.º andar — Salas 512 e 514, Tels.: 22-9562 e 42-8547.

LAGOA — RUA SACOPA — Vendo moderna residência para pequena familia. Preço Cr$ ... 1.500.000,00, tendo Cr$ .... 400.000,00 financiados. OLIVIERI. Rua da Assembléia, 104-5.º andar — Salas 512 e 514 — Tels.: 22-9562 e 42-8547. 61599 1500

LEBLON — Vendo, terrenos próximo à praia e zona de lojas trecho comercial TEOPHILO DA SILVA GRAÇA, Av. Nilo Peçanha 26 — 7º. S. 702. Tel. 22-2483. 64815 1500

Leme

LEME — Pronta entrega — Vendemos à Rua Aureliano Leal, 14, apto. 801, ótimo apartamento ocupando todo o andar do edifício e constando de sala, 3 quartos, banheiro completo, cozinha, dep. de empregada, etc. Prêço: Cr$ 750.000,00 sendo Cr$ 532.000,00 à vista e o restante financiado. LOWNDES & SONS, LTDA. Av. Pres. Vargas, 290, s/201 — 23-6047. Chaves com o zelador no 13.º andar. 65486 1600

LEME — Rua Gustavo Sampaio — Vende-se belo apto. todo atapetado de novo, com vista para o mar, de sala, 3 qts., banh. em côr, coz., dep. e garage. Preço: Cr$ 1.050.000,00, com 250 mil em 15 anos, rest. fac. Tratar fone: 46-9534. 19218 1600

LEME — Gustavo Sampaio — Vende-se dois belos apts. com vista para o mar, com sala, 3 qts., banh. comp., coz. e depend. — Preço: Cr$ 780 mil e 850 mil. Tratar fone: 46-9534 19216 1600

Rio Comprido

RIO COMPRIDO — Rua Barão de Petrópolis, 152 — Vendo o apto. 404 de 2 q., sala, coz. e dependências de empregada, novo, para pronta entrega. Preço e condições excepcionais. Ver no local e tratar à Av. 13 de Maio, 13 — grupo 502. Tel. 42-9497, Construtora Cayru S.A. 26391 2001

RIO COMPRIDO — Vende-se apartamento de frente, fino acabamento, em rua nova, prédio de 4 andares. Consta de: entrada, sala, com sancas, 3 grandes quartos, varanda em cerâmica em tôda frente, banheiro em côr, com box, pintado a óleo, copa-cozinha ampla com armários, grande área de serviço, quarto e banheiro de empregada com água fria e quente. Muito arejado com água em abundância. Bastante condução. Prêço: Cr$ 780 mil cruzs. sendo 380 mil cruzs. à vista. Vendo ou troco por apto. na Av. Atlântica ou adjacências. Vêr e tratar com o proprietário à rua Ten. Sampaio, 144, apto. 201. Tel. 28-2862. 03076 2001

RIO COMPRIDO — Habite-se em 3 meses — Vende-se apartamentos com 2 quartos, sala, banheiro, cozinha e dependências de empregada. Preço Cr$ 465 mil com 255 mil facilitado e o restante financiado em 5 anos. Prestações Cr$ 4.672,00. Tratar com Nascimento— Av. Pres. Vargas, 417-A, 13º, sala 1309. Fone 43-8463 - Administradora Victor Gotelip. Ltda. 29332 2001

RIO COMPRIDO — Vende-se o apto. 201 de frente em prédio de 3 pavimentos e garage, tendo grande sala, 3 quartos, dependências para empregados, à Rua Santanezia, 34 (próximo à Praça Del Vecchio) local de ótimo clima, construção bastante adiantada. Ver no local e tratar na Construtora L. Martins S. A. Rua México, 11, grupo 502. Tels. 22-1055 e 52-3873. 23267 2001

Santa Tereza

LAD. SANTA TERESA — Vende de apartamentos em construção ent. sala, varanda, 2 quartos, banh. coz. dependências. Inf. Assembléia n.º .. 11/601. Tel. 52-4252. 9772 2100

SANTA TEREZA — Vendo belissimo apart. sala, salão, 3 qtos. arm. emb. 2 jard. inv. quarto e dep. emp. acabamento luxuoso. Ver à Rua Joaquim Murtinho, 756. ap. s/ 104, chaves ao lado ou c/ porteiro, tratar MARIO MINIM, Av. Rio Branco, 108, s/ 1702 — Tel.: 42-7560 e 22-4163. 24306 2100

SANTA TERESA — Vendo à Travessa do Oriente 111, apto. 3º, pavi. sala 301, com entrada, sala, com varanda, dois quartos, banheiro social, cozinha, área de serviço, qto. e banh. de empregada, Linda vista. Preço Cr$ 520 mil com 90 mil na esc. de promessa, 300 mil na definitiva e o rest. financiado. Tratar com Fernando — 23-1211 ou 46-5610. 2143 2100

VENDE-SE o APTO. 301, da rua Gonçalves Fontes 28, sala, 2 quartos, cozinha, banheiro completo e um qto. pequeno, arejado e isolado, em prédio moderno e sólido de 5 apartamentos com 18 metros de frente, vista para o mar, a poucos minutos da Cinelândia, ocupado sem contrato, não tem despesas de condominio, Cr$ 600 mil sem intermediários, tel 32-0267, facilidade de pagamento. 26411 2100

SANTA TERESA — Vende-se por preço de rarissima oportunidade terreno de esquina, medindo 55,00x60,00, maiores detalhes c. J. Gonçalves da Costa, Rua S. José 50, 6.º g. 602, tels. 32-8457 e 22-8157. 29308 2100

Zona Industrial

TERRENO DE ESQUINA — Av. Brasil — Vende-se c/1600mts.2 localizado à rua Luiz Ferreira, junto e depois da Igreja, dista poucos metros da Avenida Brasil. Preço razoável c/facilidade de 50% em 2 anos. Tratar c/FERRAZ, rua do Rosário, 99, s/203. 26331 2400

ZONA INDUSTRIAL — BENFICA — Vendo magnífico terreno de 30x35 metros em rua asfaltada, a 100 mts. da Av. Suburbana, junto à Fábrica Gilette. Base: Cr$ 1.700,00 m2, podendo facilitar parte. Tratar com JAYME, tel. 28-8703. 64209 2400

AVENIDA BRASIL — Vende-se prédio novo para indústria, depósitos ou escritórios. Com duas frente: Avenida Brasil n.º 8265 e Teixeira de Castro n.º 642 — 4 andares com 880 metros de construção — fôrça e luz — grande área para carros — água em abundância. Pode ser visitado hoje e todos os dias das 9 às 17 horas. Tratar no local ou rua Rodrigo Silva n.º 21.ª Sr. Fernando. Tel. 22-6813. 65491 2400

São Cristóvão

TERRENO IPANEMA — (Arpoador) Vendo 10x117, com duas frentes! LIMA LEAL — Tels. 27-1818 e 47-4455 19199 2200

Tijuca

TIJUCA—UZINA — Vendo urgente, terreno com duas frentes Rua Borba Miranda, ao lado do n.º 370. Entrada Cr$ 100.000,00 — Tel. 37-7981 e 43-1981. 3098 2500

TIJUCA - Vende-se ótimo apartamento, muito original, com jardim de verão medindo 3X4 ms, 3 salas grandes (duas completamente envidraçadas). 2 grandes quartos, dependencias para empregada, cozinha, banheiro completo, grande terraço de serviço e muita água. Este apartamento ocupa o andar inteiro. Preço 770 mil cruzeiros com longo financiamento. Rua Almirante Gavião, 36, apto. 401. Trav. Haddock Lobo, 232. Entrega imediata. Tratar no local, até às 14 horas. Tel. 54-2289. 16508 2500

TIJUCA — Grande oportunidade — Vendem-se confortáveis e luxuosos apartamentos, já em pintura, entrega nestes dias, construção esmeradíssima, de saleta, sala, dois e três quartos, ampla cozinha, banheiro completo, box e louça vitrificada, área com tanque azulejados e dependências de empregada, com facilidade e financiamento — Ver na Rua Hadock Lobo, 456 Tratar diretamente com os proprietários na Rua 1.º de — Largo da Segunda-Feira — Março, 6 — 2º andar, sala 11 — Tel. 43-8234. 60917 2500

TIJUCA — Rua Maria Amalia n.º 227 — Vendem-se, em final de construção, ótimos apartamentos, de dois e três quartos, sala, banheiro, cozinha, área com tanque e dependências para empregada. Preços respectivamente, a partir de Cr$ 880.000,00 e Cr$ 780.000,00, com parte financiada em 15 anos, Tabela Price juros de 12%. Podem ser vistos diàriamente e tratar na ADMINISTRADORA FLUMINENSE S. A., à rua do Rosário n.º 129, 1.º andar. (49813) 2500

APARTAMENTOS — Vendem-se, para entrega imediata, nas ruas Engenheiro Ernane Cotrim e José Higino e com sala, 3 quartos e dependências. Garage. Preço a partir de Cr$...... 820.000,00. Av. Almte. Barroso, 90, sala 207, J. C. Faria. Fones: 22-7936 e 42-4978 ou fóra das horas de expediente pelo fone: 25-5193.

TERRENO — Vende-se lote de 14x48 à rua Visconde de Figueirêdo. Av. Almte. Barroso 90, s/207 J. C. Faria. Fones: 22-7936 e 42-4978 ou fóra do expediente para 25-5293. 23225 2500

TIJUCA — Vende-se o apartamento 305 da rua Cochrane 178 — composto de varanda, 2 grandes salas, 3 quartos, banheiro completo, cozinha e dependências de empregada. Preço: Cr$ ..... 750.000,00 com pequena parte facilitada. Tratar com o sr. Barreto ao domingos no telefone ... 26-2569, e durante a semana ... 22-1224. 23275 2500

PROCURA-SE para comprar ou alugar, casa moderna e nova, localizada da Muda para cima, dando-se preferência para Avenida Tijuca. Minimo três quartos, sala, etc. Detalhes com sr. Elias, fone 38-7358. 29346 2500

TIJUCA — Vendemos duas residências em terreno de 14,30 x 52,00 constando cada uma de: 2 salas, 3 quartos, banheiro completo, cozinha, quarto e dep. de empregada. Uma delas com garagem e para entrega desocupada. A outra ocupada c/contrato vencido. Preço dos dois prédios. Cr$ 2.000.000,00 c/50% financiado em 10 anos. CIVIA — Trav. Ouvidor, 17 — (Sec. de Vendas, 2.º and.) Tel.: * 52-8166, de 8,30 às 18,00 hs. 67006 2500

TIJUCA — Vendo à Rua Dulce n. 225, ant. 35, aptos. em edificio de 4 pavs., sendo 2 aptos. por andar, tendo 3 qtos. boa, sala, coz. banh. completo e dep. de empreg. 1a. locação — C$ 700 mil com 20 por cento de entr. e o rest. em dez anos, juros de 10 por cento Tabela Price. Tratar c/ J. T. Vieira. — Avenida Nilo Peçanha, 26, sala 712. — Tel. 22-0175, das 16 às 18,30. 26425 2500

TIJUCA — Rua Uruguai — Vende-se apartamentos com 2 quartos, sala, j. de inverno, varanda, banheiro em côres, cozinha, dependências de empregada e área com tanque, preço de construção. Cr$ 276 mil sinal — 20 mil 2 parcelas de 30 mil 1-25 mil, 50 prestações mensais de 3.420,00. Tratar com Nascimento Av. Pres. Vargas, 417-A, 13º, sala 1304, Fone — 43-8463 — Administradora Victor Gotelip Ltda. 29306 2500

Urca

URCA — Vendo urgente, apartamento pequeno, desocupado. Preço Cr$ 165.000,00 entrada Cr$ 35.000,00 — Tel. 37-7981 e 43-1981 3099 2600

Vila Isabel

VILA ISABEL — Apartamentos para pronta entrega, vendem-se, à Rua Teodoro da Silva, 325, com sala, 2 quartos, banh., coz., área com tanque e dep. para empregada. Preço a partir de 420 mil. Otimo financiamento a longo prazo e entrada facilitada. Ver no local, com o sr. ATILIO, no apto. 202. — Vendas: J. C. FARIA Av. Almte. Barroso, 90, s/ 207. Tels.: 42-4978 e 22-7936, ou pelo tel.: 25-5193 fora das horas de expediente. 13944 2700

Subúrbios da Central

ENG. DE DENTRO - Vende-se casa c/ 2 quartos, 2 salas, cozinha, banheiro completo, com gaz, 1 quarto de empregada, quintal. Preço à vista - Cr$ 400.000,00. Rua Dr. Niemeyer, 454. 17700 2800

PASSA-SE um magnifico terreno no Jardim Novo Realengo com Luz e Agua, sem lucro a pessoa já pagou 15 mil cruzeiros, quer o mesmo dinheiro. Tratar com Catharina pelo telef. 25-8953. 03017 2800

CASA NOVA — Vende-se em Nova Iguaçu, com 2 quartos, sala, cozinha, banheiro completo, varanda, frente e fundos e varanda de inverno, em centro de terreno — Grande quintal todo murado a 5 minutos da estação. Preço Cr$ 250.000,00 — Tratar com ALVARO BORGES à Rua do Ouvidor, 128 — das 9 às 12 ou André Cavalcante, 35 — 5.º andar das 12,30 às 13,30 horas. 44340 2800

NOVA IGUAÇU — Vendo área de .. 11.500m2 plana, a Cr$ 100,00 o m2, a 5 minutos da estação, no quilômetro 18 da Estrada Presidente Dutra com fôrça elétrica nascente própria e uma casa modesta. Ideal para granja de indústria, chácara, granja ou casa de saúde. Mais informações com Alvaro Borges à Rua André Cavalcante 33, 5.º and. das 12.30 às 13.30 hs. 2800

CASA NA PRAIA — VENDO urgente excelente casa no ramal de Mangaratiba a 50 mts. da estação férrea e da praia. — Tel. — 43-8578 18804 2800

ENGENHO NOVO — Próximo às ruas 24 de Maio e Barão do Bom Retiro. Vende-se, pronto para habitar, o apt. 103 da rua Bela Vista 85, com sala, 2 quartos, varanda, banheiro, cozinha, ampla área de serviço e um grande terraço. Prêço: Cr$ 480.000,00. sendo Cr$ 300.000,00 financiados em prestações inferiores ao aluguel. Chaves no apto. 304 do mesmo prédio 28281 2800

ROCHA — Aptos. vazios, vendem-se, na r. Canindé, 32-A, transversal à rua Dr. Garnier, em edificio tendo apenas oito aptos., c/ j. de inv. de 2 e 3 qtos., com 1 e 2 banhs., coz., boa área e dep. para empregada. Preços a partir de 400 mil, c/ 70% financs. em 15 anos. Chaves no local, no apto. 202. — Vendas: J. C. FARIA, av. Almte. Barroso, 90, s/ 207. Fones 22-7936 e 42-4978, ou pelo tel. 25-5193, fora das horas de expediente. 15163 2800

ENG. NOVO — Vendo ótimos aptos. de sala, 2 quartos, cozinha, banheiro completo com box e dependências completas para empregada. Grande facilidade de pagamento. Preços a partir de Cr$ 410.000,00. Informações pelo telefone 32-3670 nos dias úteis.

VENDE-SE — Terreno próprio, ... 200.000 m2. plano, luz e água. 1.500 mt. da Est. de V. Cruz. Distr. Federal. Otimo para loteamento. Prepo e pagamento a combinar. Cartas para n.º. 28146 na portaria deste jornal. 28146 2800

QUINTINO — Sub. da Central — Vendo apartamentos em final de construção — entrega em abril — à rua Maturi, 54, com farta condução, de quarto e sala separados, banheiro, cozinha e varanda — todos de frente. Preço: 375 mil com 62 mil de entrada e o saldo em 10 anos. Ver diariamente e tratar exclusivamente com a EMCOFE à rua Francisco Serrador, 90 — 12º. — grupo 1202 — fone: 32-7280. 62398 2800

BANGU — Serão vendidos em praça do Juizo da 2a. Vara de Orfãos, os prédios e terrenos à rua Ceres, 500 e 502, fazendo esquina com a rua Salná. Base Cr$ 90 mil cada prédio. A venda será realizada em frente aos prédios, no dia 28 de fevereiro, às 16,30 — Informações com o porteiro dos auditórios ALMEIDA CUNHA. 23289 2800

Aos associados de Institutos vende-se ótimos apartamentos no Encantado. Tratar pelos Tels. 42-7786 e 52-4477. 2935 2800

VENDE-SE edificio terminado de construir. Melhores detalhes pelos Tels. 52-4477 e 42-7786. 29352 2800

Jacarèpaguá

JACAREPAGUA' — Vendem-se lotes de 12 x 33 frente para Av. Geremário Dantas, prontos para construir. Cr$ 180.000,00 com facilidade de pagamento. Temos também outros lotes próximo ao bonde Freguezia de 12 x 46 em condições excepcionais. Tratar no local com o Sr. Leondrino - Av. Geremário Dantas 498, dias úteis até às 12 horas, sábados e domingos o dia todo. 3073 3001

JACAREPAGUA' — Vende-se, à rua Dr. Thedim n.º 142 (esta rua fica em frente ao n.º 496 da ... Dantas), as casas ns. 101 e 102, tendo cada uma sala, 2 quartos, b... pleto, coz., quarto e w.c. empregado. Área com tanque e quintal. Preço 320 e 350 mil cruzs., com financiamento da Caixa Econômica em 15 anos. Procurar chaves no 138, com sr. Silvio. — Av. Almte. Barroso, 90, sala 207. J. C. FARIA, tels. 42-4978 e 22-7936, ou pelo tel. 25-5193, fora das horas de expediente. 23228 3001

Méier

MEIER — Será vendido em praça do Juizo da 2.ª Vara de Orfãos, o prédio e terreno à Rua Hermengarda, n. 354, medindo o terreno 11 por 75 de extensão. Base Cr$ 350.000,00. A venda será realizada em frente ao prédio no dia 6 de março às 16.30 horas. Informações com o porteiro dos auditórios ALMEIDA CUNHA. 23291 310[illegible]

Sub. da Leopoldina

RAMOS — L. R. — Prédio — Vende-se ótimo prédio moderno, de construção esmerada, tendo, 3 quartos, salão, cozinha, banheiro, despensa, etc. Rua Miguel Ferreira, próximo à estação de Ramos, rua 4 de Novembro e rua Uranos, cinema moderno, bancos, comércio, etc. Rua calçada. O local é bem servido de condução e bem avizinhado. Preço Cr$ 620 mil cruzeiros. Facilita-se o pagamento. — Informações com os administradores e corretores de Imóveis-O. T. I. N. L., rua do Carmo, 71, salas, 801 e 802. 28324 3200

PENHA — Vendo magnifico lote comercial, ideal para construção de lojas e apartamentos, frente para a Pça. Americana e rua Belisário Pena, com 37 x 45. Ouvidor, 183 — 3.º — Sala 303. Tel.: 43-5340, a partir de quinta-feira, próxima. 29060 3200

Niterói

ICARAI — A Rua Gavião Peixoto, 270, em frente ao Campo de São Bento, vende-se ótimo apartamento desabitado, com grande sala, 3 bons quartos, banheiro, copa-cozinha, dependencias para empregados e área de serviço. Tratar com o Sr. João Castro, tel. 2-4713, ou no local com o sr. Miguel (zelador do edifício). Preço: Cr$ 750.000,00(setecentos e cincoenta mil cruzeiros), sendo 375.000,00 à vista e 375.000,00 em cinco anos, com 12% ao ano. 29278 3300

VENDE-SE terreno Saco São Francisco, bem situado a 900 metros da praia, 360 m2. Facilita-se. Demais informações com Rubens. Telefone: — 22-9017. 23126 3300

ALCANTARA - Terrenos na zona industrial e comercial, com água e luz, a 20 minutos das barcas com bondes, onibus e lotações pela Amaral Peixoto; valorização rápida e bom emprego de Capital - Lotes a partir de Cr$ 30.000,00, em prestações mensais de Cr$ 375,00, sem entrada e sem juros. Informações c/ ALVARO BORGES pelo tel: 49-3997. 59312 3300

NITEROI — Vende-se residência moderna recentemente construida. Vista da Guanabara e praia particular, Living, 3 quartos, copa-cozinha, dependências empregado, quintal, garage. Cr$ 1.150,00. Facilito. Sr. DINIZ, 2ªs., 3ªs. 4ªs. e 6ªs., das 12 às 17 horas. Telefone: 43-2353. 17691 3300

ILHA DO GOVERNADOR - Vendo duas ótimas casas modernas, construidas há 3 anos, dois pavimentos, frente para o mar, grande jardim, varanda, 2 salas, 2 quartos, 2 banheiros, 1 em cor, cozinha, etc. Caixa d'água c/ 20.000 litros e bomba, posso financiar 50% até em 10 anos, preço: Cr$ 700.000,00, cada uma. Melhor local da Ilha, todo comércio e condução, vizinhança de 1a. ordem, belíssimo panorama. Praia da Olaria, 155-continuação da Praia da Bandeira, perto do Mercadinho. Tratar Telefone 27-9090. Sr. Seabra ou 23-4185, Sr. Wanderley. 16429 3300

Ilhas

ILHA DO GOVERNADOR — Vende-se um prédio novo próprio para familia de trato mais informações, tel. 45-4153. 2081 3400

ILHA DO GOVERNADOR — Vendo lotes de 12 x 40 na Estrada da Porteira, Ary Macedo, fone 25-3451. 23429 3400

ILHA GOV. — Vende-se a casa, nova, da Estrada do Dendê, 509, pagamento a combinar. 23430 3400

JARDIM GUANABARA — Vendo ótimo terreno a 300 metros da Praia preço especial. Tratar à Av. Rio Branco 143, 4º andar - s/ 14. Informações pessoais. 15107 3400

EXCELENTE RESIDENCIA DEFRONTE A PRAIA — Vende-se de construção recente, otimo acabamento, panorama de rara beleza. De um pavto. 3 salas, 4 quartos varios armarios embutidos, 2 banheiros completos e um social, copa, cozinha, 2 quartos, e b. p/ empregados, garage e jardim. O terreno compreende 2 lotes com total de 1000 mts2. Abundante fornecimento de água, tanto de mina (3) como da PDF. Poderá ser visitada por gentileza do sr. Proprietario, Praia Barão de Capanema 135 — Area de construção 250m2. Preço Cr$ 2 milhões com financ. da Cx. Ec. de Cr$ 700 mil em 10 anos e o saldo a combinar. Mais detalhes com FERRAZ rua do Rosario 99 — S/203. 9767 3400

ILHA DO GOVERNADOR — Terrenos sem entrada e sem juros, na Rua Visconde Delamare, próximo ao Hospital Paulino Werneck, em prestações mensais de Cr$ 1.500,00. Já existem ruas urbanizadas e asfaltadas (Não é promessa). Venda no próprio local. Não percam esta oportunidade única que não mais voltará. Poucos lotes existem ainda. 62177 3400

TERRENO PARA INDUSTRIA 56.000 m2. — Distrito Federal — Estrada asfaltada, água própria de nascente, plano, fôrça da Light na porta. Nos fundos tem rio para dejeções. Preço Cr$ 80,00 por m2, à vista. Carlos 22-4548 ou Dantas 47-0337. 26129 2400

ILHA DO GOVERNADOR — Rara oportunidade — Vende-se com facilidades terreno com .... 4.500 metros com 100 metros de frente na Estrada do Dêmdê — Plano — água — luz — esgôto — telefone — asfaltada. Tratar rua Rodrigo Silva n.º 21-A sr. Fernando. Tel. 22-6813. 65492 3400

ILHA DO GOVERNADOR — Vende-se um terreno de 15x27, à rua Manoel Fernandes Branco, lote 29. Descer na Estrada do Dendê, 976, subir pela Rua Sena. Melhores detalhes com d. Graciema no n.º 334 da Rua Auvernia. Tratar diretamente com a proprietária pelos telefones: 37-1224 ou 23-5303 — D. Ariette. 26373 3400

JARD. GUANABARA. Terrenos bem situados. Informações com Mendonça, Av. Rio Branco 143, 4º. andar, sala 14. 12970 3400

Petrópolis

PETROPOLIS - Vende-se casa à rua D. Pedro I, construida há 3 anos, acabamento de luxo. Preço: Cr$ 2.800.000,00 com parte facilitada. Mais informações com Dr. Affonso pelos tels. 4623 ou 4327.

PETROPOLIS - Araras - Vende-se ótima propriedade a 25 minutos do centro e a 7 minutos da estrada do contorno, com .. 38.000,00m2, grande casa recém-construida, piscina de 6x12ms. forrada de azulejos de cor, ótima topografia, 2 casas para empregados, arvores frutiferas, etc. Preço: Cr$ 2.800.000,00 com facilidades e financiamento. Aceita-se oferta para pagamento rápido. Tratar nos dias úteis pelos tels. 4623 ou 4327 com Dr. Affonso. 18721 3500

PETROPOLIS — BINGEM — Vende-se maravilhoso terreno situado na Rua Bingem com uma frente de 115 mts. para a mesma e 377 de fundos. Terreno pouco acidentado, ótimo para uma casa de campo e com duas nascentes d'Água. Para mais informações pelo telefone 27-2286. 26365 3500

RIO — Petrópolis — Vende-se a 12 minutos de Quitandinha sitio de 2.500 m2. tendo: casa luxuosa e nova com living (60 m2), 4 quartos, (armários embutidos), 2 banheiros, cozinha, (armários), rouparia, varanda (35 m2) e abrigo para carro e, ainda, casa para caseiro. Facilita-se parte. Informações 37-6487. 19205 3500

PETROPOLIS - A poucos minutos da cidade de Petrópolis, perto de Bonclima vendemos ótimos lotes, mediante pequena entrada e grande financiamento, no afamado Vale Bonsucesso. Trata-se de um loteamento antigo, já completamente urbanizado onde já existem muitas granjas servidas por rêdes de distribuição de água, luz e telefone. Região excencionalmente de veraneio, a 700 ms. de altitude, servida pelas estradas União Industria e de Contorno. Informações em Coarco, à Rua México, 90 - 6º andar, telefone 42-4706 ou no local, à Estrada União Indústria, 6470, com sr. Pujol 23220 3500

PETROPOLIS - Vendo prédio novo com todo conforto, com jardim de inverno, 2 salas, 3 dormitórios com armários embutidos, 2 banheiros sociais, sendo 1 em cor, cozinha, quarto e banheiro de empregado, área coberta, grande depósito e garagem. Terreno medindo 18X45, com água própria. Tratar no mesmo à Rua Henrique Cunha, 178 (Bingen). Preço: Cr$ 1.200.000,00, com facilidade de pagamento. 1071 3500

PETROPOLIS - VALPARAISO - Vende-se casa ainda não habitada, ótima construção, com grande jardim, salão com lareira, 3 quartos, armários embutidos, dois banheiros sociais, garage e dependencias de empregados. Rua São Noberto, 8. Informações pelo telefone: 5057. 03060 3500

PETROPOLIS - Vendo área de 2.000 mts2 - 40X50 - com água encanada e luz elétrica, tendo vista panorâmica espetacular, em rua de loteamento moderno, frente para a Estrada de Contôrno de Petrópolis, de valorização incalculável, com direito ao uso e gôs. de um belo lago piscoso e uma cascatinha. A terra não é foreira, é própria. Em breve, pela Estrada de Contorno, asfaltada, ficará a uma hora do Rio. Preço Cr$ .... 90.000,00, em 45 prestações mensais, sem juros, com contrato pelo Decreto n. 58, no ato da compra. Ottilio Neves - Avenida Rio Branco, 173 - 13º. Tel. 22-3189. 09768 3500

VENDO terreno residencial, rua Bingen, no inicio, com 2.134 ms.2, situado ao lado de bela residência. Preço Cr$ 270.000,00; condições a combinar — Tratar com SR. MANOEL, rua Washington Luiz, 822, Petrópolis. 15431 3500

CASA — Vende-se no Bairro Carângola no ponto final do onibus; em centro de terreno gramado com - 50X140; abundancia d'água, casa de empregado, horta, pomar, galinheiros etc. Informações pelo tel. Petrópolis: 4661. 09735 3500

PETROPOLIS — Bellissima vivenda com 300 mil m2. Vende-se, preço de ocasião 50% facilitado fone 6109. Sr. Alvaro Petrópolis. 1054 3500

VENDE-SE — Petrópolis — Mosela — Um terreno à Rua Pedra Branca 61 — Mosela — Frente de rua, no fim da parada do ônibus. Preço e condições a combinar. Facilito uma parte. Tratar com gastão telefone: 5965, Niterói. 9786 3500

PETROPOLIS — Terreno para indústria ótima oportunidade. Tel. .. 6109 Sr. Alvaro Petrópolis. 1053 3500

HOTEL QUITANDINHA - Com apenas Cr$ 100.000,00 de entrada, V. S. comprará um apt. finamente mobiliado e com telefone nêsse magnífico Hotel, onde encontrará para seu regalo, Piscina, quadra de tênis, Campos de Basket-ball e Voleybol, Hipismo, Boite, Cinema e outras diversões. Informações no Hotel diàriamente c/Hermann de Farias e no Rio c/Hermann de Farias & Cia. Ltda. Tels. 52-4455 e 52-2992. 1028 3500

PETRÓPOLIS — Desejando comprar ou vender a sua propriedade procurar Imobiliária Pimentol que tem a seu gosto as mais variadas. — Rua Washington Luiz, 160 (atual Professor Pinto Ferreira). 02085 3500

ITAIPAVA COUTRY CLUB — (Est. das Arcas). Neste Clube, à Rua dos Bouganville quadra F, lote 21, vende-se casa de campo feita em madeira, com paredes duplas e internamente forrada com FIDOPLANO. — Trata-se de casa construida a apenas 1 ano, composta de três quartos, living de 20 m2, varanda e demais dependências, tôda mobiliada. Ver e tratar no local ou pelos telefones: 27-5178 e 52-2033. PETERSEN. 1069 3500

PETROPOLIS — LUXUOSA PROPRIEDADE. Vende-se na Avenida Barão do Rio Branco n.º, 1.602, com área de 59.000 mts. quadrados, com abundante água de nascentes próprias, maravilhoso sitio, com uma casa em estilo canadense, clima sêco e deslumbrante panorama, com 4 quartos, salão-living com 80 mts.2, ampla varanda em S. Caetano, 2 banheiros completos, luxuoso bar, cozinha-copa, dispensa, amplo salão com 150 mts2, para jogos, com bilhar, sanitários etc. Casa para empregados, garage para 2 carros, lavanderia em azulejos, estábulo, cocheira, casa para jardineiros, aviários, grande horta, jardins, etc. Residência confortável para familia de fino trato social. Preço Cr$ 3.500.000,00. Facilitam-se 50%, ou troca por apartamentos no Rio, pequenos, para renda. Maiores detalhes e plantas, no Rio, com o Sr. OLIVEIRA JUNIOR. Telefones .... 48-0976 ou 37-4047. Visitas à qualquer hora. 14709 3500

VILA BEIRA SERRA no quilômetro 27 — da Estrada Rio-Petrópolis junto ao Bar das Onças — Magníficos lotes para Chácaras ou Casas de Campo — tratar pelos tels. 23-2397 pela manhã e 52-9866 de 11 horas em diante.

ESTRADA RIO-PETROPOLIS K. 22 — Areas magnificas para Indústria ou Chacaras — Por preços excepcionais — Tratar pelos tels. 23-2397 pela manhã e 52-9866 de 11 horas em diante.

ESTRADA RIO-PETROPOLIS K. 22 e 21 — Permuta-se áreas planas, excelentes para Indústria ou Chacaras, por casa, terreno ou apartamento em Petrópolis — Tratar pelos tels. .... 23-2397 pela manhã e 52-9866 de 11 horas em diante, inclusive aos domingos. 7703 3500

PETROPOLIS — Vende-se otima casa situada a rua Dr. Sá Earp, com 2 quartos, sala de jantar, banheiro completo, cozinha com fogão a gás, banheiro completo, varanda, quarto para empregada com wc e chuveiro, garage e jardim. Preço 570 mil cruzeiros, sendo 300 à vista e o restante em 5 anos. Não aceito oferta — Trata-se pelos Tels.: 4596, 4844 ou 5517. 1918 3500

Vende-se casa velha em terreno com 2 frentes medindo de testada em cada uma 27 metros. A 100 metros da estação da "Leopoldina" em frente ao Colégio Sion. Também recebe em apartamentos. Ver à rua Benjamin Constant 116 e tratar no Rio — Largo Carioca 5, sala 104. 26358 3500

PETROPOLIS — Estância de Veraneio - Vendemos a 25 minutos desta cidade, magnificos lotes à beira de estrada asfaltada, com muita pesca, salubérrimo clima, local ideal para veraneio e fim de semana, com serra majestosa, água, luz, telefone e esgôto. Tôdas as ruas abertas, arborizadas e macadamizadas. Posse imediata. Vendas exclusivas à Rua México 148, gr. 1006 — Tels. 42-2577 - 34-1651, com Dr. Dominguez Dias e Paulo C. dos Santos. 62212 35[illegible]

PETROPOLIS — Fazenda Samambaia — Magnificos lotes. Na aristocrática Fazenda Samambaia, situada à margem da Estr. União e Indústria (km 1[illegible] à 8 minutos do centro de Petrópolis na região onde es localizam lindos sitios e belas casas de campo, em virtude de seu clima sêco e sem "ruço" vendemos magnificos lotes com sòmente 20% de entrada e posse imediata. As ruas do loteamento, a distribuição dos lotes e a construção do futuro Samambaia Country Club, foram projetadas segundo orientação dos arquitetos M. M. Roberto. Peça-nos um prosperto e estude as vantagens excepcionais que êste loteamento lhe oferece. LOWNDES & SONS, LTDA. Av. Pres Vargas, 29[illegible] s.201 — 23-6047. 65485 35[illegible]

PETRÓPOLIS — Vende-se ótimo terreno, todo plano, à Rua Coronel Veiga, junto ao prédio da esquina da rua Marquês do Paraná. Tratar com o Snr. Roberto, em Petrópolis, pelo telefone: 2003 64744 3500

PETRÓPOLIS — Vendo na Mosela, entrada da Fazenda Inglêsa, 1175, casa de 2 pavimentos. — Visitas no local, c o caseiro, e vendas e informações telefones 42-2454 e 32-4892. 16446 3500

PETRÓPOLIS — CASA — Vendo, c. 400 mil cruzeiros ou menos de entrada, de um pavimento centro de terreno, c. var. 2 salas, 4 qtos., copa, coz., qto. p. hóspede, dep. de emp. GARAGE. Situada na Av. Ipiranga, tratar c. NOGUEIRA, telefone 57-3619 hoje, e de 2a. feira em diante Rua Rodrigo Silva, 18, s. 904, tel. 32-6004. 2113 3500

PETRÓPOLIS — Vendo na Estrada Rio Petrópolis — meio da serra, ótimos lotes com pequena entrada e restante em 100 prestações. Clima fresco e saudável. — Informações e visitas. — Sr. Bastos — 43-6199 e 52-2326. 23290 3500

PETRÓPOLIS — Vende-se uma casa com 1 sala, 2 quartos, banheiro, e cozinha no melhor bairro de Petrópolis à rua Vitório Pereira Nunes 85 — Castelânea. Preço Cr$ 340.000,00 — Tratar pelo telefone 22-7544, Fones 3903 ou 4673. 26421 3500

PETRÓPOLIS — Edifício Centenário — Vende-se apartamento acabamento de luxo andar alto — ensolarado entrega imediata: — Tratar Barão de Tefé, 22 — Apt. 304. 23263 3500

RAMOS DA LAGOA — Espera você durantes êstes dias de carnaval no "Promenadinho "Bem" Promenade" — Ramos da Lagoa Especializado 20247 3500

PETRÓPOLIS — Oportunidade única — Vendo urgente no Bairro Helvetia (Morin), uma casa de 3 quartos, 2 grandes salas, varanda, salão de jogos com 30 m2., pátio interno, banheiro com box, cozinha com Ultragaz, dependências de empregada e 2 garagens. O terreno mede 911 m2. c. frente para duas ruas calçadas, e está plantado com fruteiras e ajardinado — Dista do centro cinco minutos de automóvel — Local magnífico com abundância de água, todo confôrto e recurso. A casa está tôda pintada de novo e é vendida com móveis e utensílios. Entrega imediata — Ver a rua Locarno 208 — Preço 950.000 cruzeiros com parte facilitada e financiada — Negócio direto com o proprietário, sem intermediários, no local aos domingos e durante a semana no Rio pelos Telefones 37-1522, 49-5589, com OSWALDO. 20250 3500

PRAÇA SANTA MARGARIDA MARIA — 1.450.000 — Facilito 50% — aceito parte em aptos. — 4 qts., 3 sls., 2 banhs. coz., copa, Jardim de Inverno, Garage, quintal. Ver à Avenida Abelardo Lôbo 38 — Pronta entrega — Tratar com RAMOS DA LAGOA — Fone 26-7578 — Especialisado. 22242 3500

PROMENADINHO "BEM" — 20 Lotes para gente muito "KAR" — Shangai não — apenas 40 mil de entrada — Para você construir sua tão almejada casa de capo — No Promenade — RAMOS DA LAGOA — 26-7578 Especialisado. 20245 3500

PROMENADINHO "BEM" — Exclusivamente para você e sua família — Tranqüilidade — Repouso — Sono reparador — RAMOS DA LAGOA — Especialisado — Consulte-nos 26-7578 20241 3500

CASA PETRÓPOLIS — Vendo ótima em Valparaiso. Cr$ 1.200.000,00 — LIMA LEAL — Tels. 27-1818, 47-4455. 19200 3500

PROMENADE — 980.000,00 — com Cr$ 200.000,00 a vista, você passa o carnaval em sua belíssima casa de campo moderníssima, tôda mobilada. Próximo ao Clube Campestre — Procure o chapéu de sol azul no jardim da casa — RAMOS DA LAGOA — Tel. 26-7578 — Especialisado. 20244 3500

Teresópolis

MAGNÍFICO TERRENO — (2 frentes) — Vendo 100x100, antes da Farmácia da Paz (Teresópolis). Local privilegiado! — LIMA LEAL — Tels. 27-1818 e 47-4455. 19201 3600

TERESÓPOLIS — Vende-se, magnífica casa, mobiliada, na Praça Higino da Silveira, 200 — Alto de Teresópolis — em centro de terreno, ajardinado, com quatro quartos, grande sala, banheiro completo, cozinha, varanda envidraçada, tudo recentemente reformado. Tem garage com quarto e banheiro para empregado, completamente independente No melhor ponto de Teresópolis, isto é, na grande praça da Estação do Alto. Preço: Cr$ ...... 950.000,00, sendo Cr$ 450.000,00 à vista e o restante em 15 anos. Tratar no local ou aqui no Rio, depois do Carnaval, pelo telefone 47-0101, com o sr. Nelson Magalhães. 2088 3600

TERESÓPOLIS — Várzea. Vende-se terreno 30x30m. plano, na rua Coronel Senra, 160, perpend. da rua Piraí, local socegado. Preço: 230 mil crz. c/fac. 16491 3600

TERESÓPOLIS — Vende-se ótimo terreno plano perto da estação do Alto, área de 6000km e um outro de 480km tratar pelo telefone: 27-4828 com Da. Augusta. 17699 3600

EDIFICIO Elvira Helena, em incorporação, à Av. Feliciano Sodré, junto à Cia. Telefônica. Apartamentos de quarto, quarto e sala e 2 quartos e a partir de Cr$ 150.000,00, com sinal de Cr$ 2.500,00, grande facilidade durante a construção, 40% financiados durante 5 anos. IVO RIBEIRO e JOSÉ BOUHID. Rua Francisco Sá, 53 — Tel. 3295 — Informações no Rio: Av. Rio Branco, 173 — 18.° — s|1803|4 — Tel. 52-4455. 55796 3600

CASA recém-construida, contendo: — varanda, 2 bons quartos, living e demais dependências. Preço: Cr$...... 570.000,00 c facilidade. IVO RIBEIRO e JOSE' BOUHID — Rua Francisco Sá, 53 — Tel. 3295.

CASA DE CAMPO, estilo bávaro, contendo: varanda, jardim de inverno, living, c|lareira, 4 quartos, copa e cozinha, c|2 fogões, dependências p|empregada, casa de caseiro, garage, piscina. Terreno de 2.500m2. Preço: Cr$ 1.200.000,00 c|50% à vista e o restante financiado. IVO RIBEIRO e JOSE' BOUHID — Rua Francisco Sá, 53 — Tel. 3295.

CASA DE CAMPO, de construção esmerada, estilo rustico espanhol, ricamente mobiliada, composta de: 3 amplos quartos, living, c|lareira e lambris de Riga, jardim de inverno, 2 varandas, sala de almoço, banheiro em côr, copa-cozinha, c|2 fogões, dependências p|empregada, garage, casa de caseiro. Terreno de 6.800m2. Preço: Cr$ 1.800.000,00, c|Cr$ 1.000.000,00 financiado em 5 anos. IVO RIBEIRO e JOSE' BOUHID — Rua Francisco Sá, 53 — Tel. 3295.

NO BAIRRO DO ALTO, casa de luxo, composta de amplo living, sala de almoço, saleta, biblioteca, 4 amplos qts., 2 banheiros sociais, copa-cozinha, garage, casa de caseiro. Terreno: 22x60. Preço: Cr$ 1.800.000,00, c|financiamento. IVO RIBEIRO e JOSE' BOUHID — Rua Francisco Sá, 53 — Tel. 3295.

NO BAIRRO DA VARZEA, próximo do Centro principal, belíssima residência contendo: 3 bons quartos, living, c| lareira, banheiro em côr e piso de mármore, sala de almoço, cozinha, super-luxo, dependências completas p|empregada e separadas da casa, garage, jardim, pomar, etc. Preço. 1.200.000,00, c|facilidade. IVO RIBEIRO e JOSE' BOUHID, Rua Francisco Sá, 53 — Tel. 3295. 55797 3600

EDIF. RUTH — Apto. hall, sala, qto., cozinha c/ fogão a gás de 3 bocas, banheiro completo, mobiliado c/ móveis modernos. O apto. foi todo modificado, c/ muitos melhoramentos. Cr$ 190 mil de entrada e o restante financ. Ver à r. Ruy Barbosa, 209, apto. 309, em frente à Prefeitura. — Informa. no Rio depois do dia 20, tel. 57-4726. 22154 3600

TERESÓPOLIS — No Parque Imbuí, perto do golfe e do Week-End Clube, particular vende lotes de terreno de 2.000 a 10.000m2. Água, luz. Cr$ 60 a 100,00 o metro. Inf. Rio: 57-2333 e Teresópolis Golf Club com o sr. Justo. 02090 3600

TERESÓPOLIS — Vende-se com ou sem móveis, moderno bungalow em centro de etrreno, sala, jardim de inverno, dois quartos, banheiro completo, cozinha, Ultragás, garage com pequeno apartamento independente Rua Tietê 205, (Alto), tel. 3317. Preço Cr$ 800.000,00. Tratar no local. 3006 3600

TERESÓPOLIS — Vende-se no Jardim Comari, terreno com 30 x 60 aprox. com frentes para 2 ruas calçadas, na Quadra 3, o lote 11 — Preço de ocasião. Entrada 70.000 cruz. e o restante facilitado e financiado. Ver no local com o Sr. Rubens, tel. Teresópolis 2725 e 2131, no Rio tel. 43-6350. 29288 3600

COM 30 MIL CRUZS., vendo terreno paralelo à rua Carmela Dutra, Finan- o restante em 5 anos. Preço total 220 mil cruzs. Tratar à rua Ruy Barbosa, 209, apto. 309, e depois do dia 20 no Rio, tel. 57-4726. 22155 3600

TERESÓPOLIS — Vende-se um terreno, 36X48 à Rua Roberto Rosa, 289, Várzia, com bastante árvores frutiferas, tratar com o sr. Baptista pelo telefone: 49-8110, no Rio. Aceita-se ofertas. 24974 3600

TERESÓPOLIS — Fuja do Calor. Otima oportunidade um apartamento, com sala, quarto conjugado, banheiro, fogão de 3 bocas, armário embutido. Negócio de ocasião, Cr$ 180.000,00, entrada Cr$ 50.000,00 o restante em 5 anos. Ver e tratar no Edifício Ruth apt. 105, em frente à Prefeitura. 29283 3600

ATENÇÃO — Apartamentos em Teresópolis — Edifício Eden — Vende-se magníficos apartamentos construção de luxo, no Alto Teresópolis, à Rua Jorge Lóssio, em frente ao Higino Pálace hotel, a poucos metros da Av. Oliveira Botelho. Preços a partir de Cr$ 400.000,00 sendo 50% facilitados durante a construção e o restante com bom financiamento. Apartamentos de 2 quartos grandes c| armários embutidos, sala-living c| lareira, varandas, cozinha à gás, banheiro de côr com box, grande quarto de empregada áreas, etc. Informações e vendas no Rio: Av. Rio Branco, 91 — 7º, sala 4 — Tels.: 23-5783 e 52-2500, em Teresópolis no local com o corretor R. Quintela. — Tel.: 2105. 17713 3600

TERESÓPOLIS — Vende-se um terreno no Jardim Europa próximo a estação da Várzea área 1.800 mts. Tratar pelo telefone 2263; facilita-se o pagamento. 22189 3600

GRANJA GUARANY - Teresópolis - Casa moderna de veraneio, estilo colonial, em terreno ajardinado de 2.000 m2 para venda. Tratar com sr. Joaquim, Bar Angelo. Praça em frente da Estação, Alto de Teresópolis, 131. 16492 3600

TERESÓPOLIS — Vendo ótimo terreno, no Jardim Europa, a 5 minutos da estação da Várzea a pé, tendo 25x45, completamente planos, com água, luz e calçamento. Preço Cr$ 250.000,00, com 50% facilitados. Ver e tratar com o SR. THEOPHILO LEAL, à rua Fco. Sá, 46, sala 101. Fones 34-04 e 25-42.

TERESÓPOLIS — Vendo linda propriedade, em terreno de 1.600 ms.2, c/ 24 metros de frente, próximo à Cascata dos Amores, local de rara beleza, tendo residência estilo Califórnia, c/ grde. living, c/ lareira, piso em pedras S. Thomé, sala de almôço, 5 dormitórios, 2 banheiros completos, sendo 1 em côr, sala de jogos, 2 cozinhas com fogão gás, garagem para 2 carros, horta, galinheiro, churrasqueira e fogão, bosque, piscina ao lado da casa c/ serventia própria, tôda mobiliada. — Ver e tratar com SR. THEOPHILO LEAL, à rua Fco. Sá 46, sala 101. Fones 34-04 e 25-42.

TERESÓPOLIS — Vendo grande propriedade c/ 2 residências, à r. Piraí, distante da Várzea apenas 1.200 metros, com área de 21.000 mts.2, tendo 70 metros de frente, dos quais 5.000 mts.2 totalmente planos, tendo a casa principal sala com lareira, 2 qs., cozinha com fogão a gás, banheiro completo, dispensa, varanda envidraçada, etc. A outra casa, com sala, quarto, banh. e cozinha, além de dependências para empregados. Tem garagem, gramado, pomar, campo de volei e muita água própria. — Ver e tratar. c/ SR. THEOPHILO LEAL, à r. Fco. Sá, 46, sala 101. Fones 34-04 e 25-42.

TERESÓPOLIS — Vendo linda residência, estilo Castelinho, próximo à Prefeitura, em terreno de 18x33, planos, tendo sala com varanda envidraça, 3 quartos, sala de almôço, banheiro completo, cozinha com fogão a gás, w.c. para empregada, garagem, carramanchão, muita água, bomba, etc. Situação privilegiada. Preço Cr$ 750.000,00, com 50% facilitados em 5 anos, juros módicos. — Ver e tratar com SR. THEOPHILO LEAL, à r. Fco. Sá, 46, sala 101. Fones 34-04 e 25-42.

TERESÓPOLIS — Vendo excelente terreno, à rua Itapicuru, a melhor e a mais central, medindo 20x232, sendo que 40 metros planos; o restante em aclive suave; c/ calçamento, água luz e linha telefônica à porta, ótimo para confortável residência ou incorporação. Negócio de ocasião, por motivo de viagem proprietário. Preço Cr$ 500.000,00, c/ 40% facilitados em 2 anos. — Ver e tratar c/ SR. THEOPHILO LEAL, à r. Fco. Sá, 46, sala 101. Fones 34-04 e 25-42. 27995 3600

TERESÓPOLIS — Vendo por 370 contos com 50% financiados 5 anos, linda fazendinha com 160.000 m2, água magnífica de nascentes próprias, grande várzea plana ao lado do rio, frutas, casa não terminada, ônibus passando na porta, mata, etc. Rua dos Artistas, 107, perto do Hotel Magourou, em Teresópolis. 3048 3600

VENDE-SE Teresópolis alto de frente grande c| gás telefone finamente mobiliado na melhor rua da reta várzea Rua Rui Barbosa — Tel.: — 22-8394 — 37-9483 — JOSE'. 24945 3600

TERESÓPOLIS — Vendo lindo sitio com magnífica vivenda de 200 m2. de área, grande pomar em volta da casa, água puríssima de nascente própria, grande lago, gerador moinho, ônibus à porta, local de grande beleza e valor. Linda mata. Vista deslumbrante. Cr$ 980.000,00 c| financiamento. Tratar em Teresópolis à Rua Manuel Lebrão, 249, qualquer dia. Área do terreno: 100.000 m2. Urgente. 3047 3600

TERESÓPOLIS — Vende-se na Varzea, à Av. Delfim Moreira 311, casas novas pronta entrega, sala, 3 quartos e demais dependencias com facilidade de pagamento — Tratar no local — Informações Rio Tel. 42-7935. 14782 3600

APARTAMENTOS PRONTOS! — Vendemos, para entrega imediata, em Teresópolis, ótimos apartamentos de frente, com ou sem mobiliario, de sala, quarto, banheiro c/ box e cozinha. Grande facilidade no pagamento — Tratar hoje com SÁ FREIRE-IMÓVEIS avenida Rio Branco, 151, sala 1602 (42-3812), ou em Teresópolis, à av. Feliciano Sodré, 698 (em frente à Prefeitura). 65427 3600

TERESÓPOLIS — Faça o melhor negocio de tôda a sua vida, adquirindo no "Recreio do Córrego das Pedras", situado à margem da estrada Teresópolis-Friburgo, a 25 minutos do centro de Teresópolis, um sitio ou chácara, em 60 prestações mensais sem juros, com direito a co-propriedade do seu "Parque Recreativo", com sede, piscina e campos de desportos. Reserve ainda hoje o seu lugar na condução do próximo domingo, para melhor conhecer as reais vantagens dêste negócio. Informações e reservas "SOLIR". No Rio: Av. Erasmo Braga 227, grupo 1015 - Tel. 52-0283. Em Teresópolis: Parque Regadas, Loja 33 - Tel. 2716.

ESTE LHE INTERESSA! — Nos termos, em Teresópolis, o apartamento que o senhor está procurando sala grande, quarto separado, banheiro c/ box, grande cozinha, área c/ tanque; tudo muito claro e espaçoso! Venha conhecer as reais vantagens do edifício Serra Linda, em construção, à rua Ruy Barbosa, esquina de Cotinguiba. Apenas 5% de sinal e o restante facilitado e financiado! — SÁ FREIRE-IMÓVEIS, av. Rio Branco 151, sala 1602 (42-3812), ou em Teresópolis, à av. Feliciano Sodré, 698 (em frente à Prefeitura). 65429 3600

TERESÓPOLIS — Vende-se ótima loja nova com 90 m2 em pleno centro comercial da Varzea, com apenas 5% de entrada e o restante em 50 prestações mensais sem juros. Mais informações pelo Telefone 3884 em Teresópolis ou 43-1218 no Rio, com Sequeira. 03031 3600

TERESÓPOLIS — Vendemos os apartamentos 207 e 301 do edifício Rex, em construção à av. Feliciano Sodré, esquina de rua Coary, para entrega no princípio do mês de abril vindouro. — Ver no local e tratar na INCORPORADORA IMOBILIÁRIA MAZZA, LIMITADA, rua da Assembléia, 67, 3.º andar, tel. 22-7166 e 42-8070 Grande facilidade de pagamento 64924 3600

TERESÓPOLIS — Vendemos um terreno de 20 x 100 ms., com ótimo localização na Rua Arinos esquina da Rua Paru. Preço: Cr$ 500.000,00. Tratar no Rio, com a IMOBILIARIA KELMO, LTDA., Av. Rio Branco, 151 — 11º and. — Sala 1102 — Tel.: — 327845, e em Teresópolis com Ney MOREIRA, Av. Feliciano Sodré, 587. 29357 3600

TERESÓPOLIS — Vendemos um lote de terreno de 15 x 50 ms. sito na Rua Urua, 45 (Bairro dos Agriões). Preço: Cr$ 250.000,00. Tratar no Rio c| a IMOBILIARIA KELMO, LTDA., — Av. Rio Branco, 151 — 11º andar — Sala 1102 — Tel.: 32-7845 e em Teresópolis com NEY MOREIRA, Av. Feliciano Sodré, 687. 29358 3600

TERRENO — Vende-se um bom lote de 1.000 m2 em zona residencial. — Tratar no Rio — 22-3971. 23425 3600

TERESÓPOLIS — Vendo o apto. 318 do Edifício Shangi-la, novo, todo de frente, com sala, quarto (separados) cozinha e banheiro completo. Parte à vista, parte facilitada e o restante financiado em 5 anos. Proprietário Ary Macedo — Fone 25-3451. 23287 3600

TERESÓPOLIS — Vende-se uma casa à rua Terzarte Monte 784 quarto, 2 salas, cozinho lag. 12 x 100. — Preço 460.000,00 bela vista, entrega rápida 57-1328 — Salomão. 26462 3600

Terrenos p/Veraneio

ARARUAMA — Na região dos lagos fluminenses, entre lagoa e mar, com lindas praias arborizadas, panoramas e clima que excedem a expectativa, vendo lotes a partir de Cr$ 45.000,00, sem entrada e sem juros. Condução grátis para visitas ao local. Informações com Alvaro Borges pelo tel. 49-3997. 59313 3700

PATI DO ALFERES — Vendo área de 65.000 mts. com água nascente — Preço Cr$ 1,80 o m2. — Tratar com Alvaro Borges à Rua do Ouvidor 123 — loja. 3700

FRIBURGO: — Vende-se casa acabada de construir, com 4 quartos com closets, dois banheiros com água quente e fria, living-room com lareira, varanda de entrada, ampla cozinha com 2 pias, garage, quarto e W.C. de empregada. Terreno de esquina, — passagem dos ônibus para a fonte das águas radioativas —, descortinando bela vista e a 100m.0 do Hotel Sans-Souci. Para visitas, com o Sr. MEIER na galeria Brasil à Praça 15 Novembro 226, fone 1360 ou Sr. HELCIO à Praça 15 Novembro 92, sala 102, fone 2207 em Friburgo e no Rio com ALBERTO fone 27-8451. 17707 3700

CASA -- FRIBURGO

Vende-se no centro, em rua exclusivamente residencial, magnífica casa de dois pavimentos, tendo no andar terreo: 2 bôas varandas, grande sala, jardim de inverno, copa, cozinha com fogão à gás, despensa e toilette com chuveiro elétrico. No pavimento superior: hall, 2 varandas, 3 grandes quartos e banheiro completo em côr. Nos fundos: garagem com quarto para empregada; W.C.; 2 tanques e cozinha com fogão à lenha. Terreno de 12x29, 50 todo murado, plantado e ajardinado. Preços: Cr$ 1.000.000,00 (um milhão de cruzeiros) facilitando-se o pagamento. Negócio direto com o dono, sem intermediários. Informações e pormenores com o Snr. Amadeu Lagineatra, Praça Getúlio Vargas 154, loja. Ed. Spinelli. Fone: 1189. Friburgo. 63346 3700

Sítios e Fazendas

FAZENDA — 200 alq. em Silva Jardim, pastos, matas, sede modesta, auto à porta: Cr$ 1.400.000,00 c|facilidade: CARVALHEIRA, Av. Rio Branco, 137, sala 814. 24304 3800

FAZENDOLA — Vende-se por apenas Cr$ 900.000,00, com 50% de entrada, na Estrada Friburgo-Niterói, distando apenas 50 minutos das Barcas, tendo nove alqueires geométricos, plantados com laranjal, bananeiras, cafezal, milharal, mandiocal, criação de suínos, galinhas, patos, 12 cabeças de gado leiteiro, 3 lindas fontes, 5 casas, inclusive sede, madeiras, matas, 3 cercados de boas pastagens e 2.000 árvores frutíferas. Tratar com Gomes Ribeiro, pelo telefone: 26-5632. 09788 3800

SITIO PARA VERANEIO — Em ótimo clima, a 650 metros de altitude, perto de Miguel Pereira, a 2 e meia horas da Praça Mauá, vende-se, ou recebe-se como parte de pagamento um apartamento ou casa no Rio, facilitando-se o restante. E' uma linda propriedade de 360.000m2, limitada por um Riacho, com uma casa de 250m2, completamente mobiliada e de alto confôrto no centro de 30.000 pés de eucalyptus, tendo geladeira, luz elétrica, aquecedor de água, bilhar piscina, lagos para peixes, gado e cavalos. Telefonar para Sr. Kurt — 23-0887. 09747 3800

NOVA FRIBURGO — Fuja do calor carioca! Aproveite o verão, visite Nova Friburgo, e procure conhecer os magníficos lotes, chácaras e sítios da famosa "Granja Spinelli" já abastecidos de água encanada de nascentes próprias, supridos de luz elétrica, telefone e condução, por preços a partir de 50 mil cruzeiros, com entrada de vinte por cento e o saldo em 60 prestações mensais sem juros! Informações e vendas: Rio de Janeiro: Av. Presidente Wilson, 210, sala 907 — fone: 22-7036. Em Nova Friburgo: — Praça Getulio Vargas, 164 - loja. Fone: 1189. Camioneta para visitas, sem compromisso e despesas. Loteamento garantido pelo tradicional nome Spinelli! 62884 3800

SITIOS E FAZENDAS — TERESÓPOLIS — Vende-se sitio com 25 alqueires, próprio para plantação de legumes e horticultura, com rio, córrego, nascentes, todo cercado com boas casas de colonos, lugar bonito, de muito futuro. Inf. Tel 57-1442 ou Teresópolis 3436 — Sr. CORREIA. 22207 3800

ITABORAI' — Vende-se ótima propriedade perto da Rodovia Amaral Peixoto com 12 alqueires fluminense terra fertilíssima, com 6000 laranjeiras rendendo Cr$ 200.000,00, aproximados por safra, possuindo muita mata, 6 casas de colono etc. Preço 1.400.000,00, sendo 600 mil à vista e o restante bem facilitados. Mais informações pelo telefone 7978, Niterói. 23154 3800

CAMPO GRANDE — Vendo ótimo sitio todo plantado com arvores frutiferas, bom clima, água em abundância a menos de 100 metros da condução e bem proximo a duas praias. Maiores informações pelo telefone 54-2621, com Sr. Benarroz. 7679 3800

TERESÓPOLIS — Vendo na beira da estrada com água de nascente própria, várzea plana, rio, mata, frutos, casa não terminada, etc. linda fazendinha com perto de 4 alqueires geométricos por 370 contos c| 50% em 5 anos. Tratar à Rua dos Artistas, 107, em Teresópolis. 3049 3800

MAGNIFICA FAZENDINHA junto ao Clube dos 200, a 3 horas do Rio pela Via Pres. Dutra até Resende e daí por ótima Estrada de 27 Ks. de extensão. Preço e condições excepcionais — Tratar pelos tels. 23-2397 pela manhã e 52-9866 de 11 horas em diante, inclusive aos domingos. 7704 3800

FAZENDA "ENGORDA DE GADO"

Distante 2 leguas de Rezende. Boa estrada. 125 alqueires geométricos de pastos bem formados, sem benfeitorias. Ótimas aguadas, grande varzeas, sem morros altos. Pasto permanente para 650 rezes. Preço Cr$ .... 2.500.000,00. Dantas 22-4548 e 47-0337. 7535 3800

FAZENDOLA
15 ALQUEIRES

Frente de 1 Km. para a Rodovia Presidente Dutra, entre Pirai e Arrozal, com boa casa em construção a ser concluida em junho. Terras férteis, várias nascentes de água e algum mato. Clima adorável. Luz da Light. Preço Cr$ 1.800.000,00. Carlos 22-4548 ou 47-0337. 26376 3800

ESTRADA PRESIDENTE DUTRA VOLTA REDONDA - PIRAÍ

Vendemos à 20 kims. antes de Volta Redonda, glebas de 16 alqueires geométricos, outra de 54 alqueires e outra de 70 alqueires, com grande frente para a Rodovia. — Terrenos bem conformados, muita água, luz e fôrça da Light. — Facilidades de colocação no nivel da Rodovia mediante terraplenagem simples. — Preços desde Cr$ 80.000,00 por alqueire geometrico (48.400 m2.) à vista. — CARLOS 22-4548 ou DANTAS 47-0337. 26378 3800

SITIO EM JUIZ DE FORA

SITIO "NORMANDIA", com frente para a Rodovia União e Industria, a 15 minutos, de Juiz de Fóra. Luz própria, pomar, casa de moradia (antiga) etc. Três alqueires mais ou menos. — Vende-se. Tratar com FERNANDO BARGIONA, Juiz de Fóra, Fone 3468. Av. Bargiona, 77. 59334 3800

VILAR PLANALTO DO PIRAÍ
Sítios planos com clima de montanha

1) — Valorização crescente traduzida pela Rodovia Presidente Dutra — ligando as duas capitais do Brasil, e pela proximidade de Volta Redonda; 2) — Clima de 500 metros, Veraneio Oxigenio; 3) — Transporte fácil, muitos ônibus na porta — 1 e meia horas do Rio (Praça Mauá); 4) — Progresso local, construção fácil. Várias granjas funcionando, Comércio, luz e fôrça da Light. — Agua em abundância; 5) — Grande lago à disposição dos compradores, com 1 klm de comprimento, para pescar, remar, nadar, etc. LOTES DESDE 3.000 m2., Cr$ 75.000,00 com 10% de entrada e o saldo em 50 prestações, sem juros. Damos condução aos sábados e domingos e almôço no local sem despesas para o visitante. Proprietária Loteadora Montanhês S.A. Av. Nilo Peçanha, 26, Sala 811. Tel.: 42-5011. 26379 3800

TERRENO EM QUEIMADOS

Vende-se um, de 12 x 30, à 9 minutos à pé da estação, no Parque S. Roque. Pela melhor oferta, base mínima Cr$ 25.000,00 à vista. Cartas para José Ignacio à Av. Churchill, 34, — S. 309, Nesta. 26373 91

TERRENOS PARA INDÚSTRIA

Vendem-se, com galpões e casas. — Em Bonsucesso: Av. Itaóca 113, R. Bonsucesso 167, e Av. Guilherme Maxwell, 536. Na Penha: R. Panamá 258. Tratar pelo Tel.: 37-0111. 23166 91

APARTAMENTOS
Oportunidade — Leblon
Próximo à Praia

Vendemos os últimos aptos. em final de construção, ainda a preço de lançamento, com 3 quartos, grande living, banheiro em côr, cozinha, área de serviço e tanque ladrilhados, com instalações, de água quente e fria para máquina de lavar roupa, quarto e banheiro de empregada. Acabamento de luxo — Elevadores OTIS, 2 apartamentos por andar — Parquet Paulista em tôdas as peças sociais. Fôrno de incineração — Poço artesiano com ótima água para os W. C., extensível aos lavatórios, banheiros, etc., garage de fácil acesso. Entrega em fevereiro. Vendas diretas pelo proprietário. Ver e tratar no local, à Av. Ataulfo de Paiva 926, ou na Rua México, 164, 4.° — sala n. 42 — Telefone: 42-7283. Aos domingos e à noite, telefone: 27-8660. 64612 91

Vende-se ou aluga-se

À Rua Radmacher n.º 41-B apartamento em prédio de 4 pavimentos com elevador, com sala, 3 quartos, banheiro em côr, cozinha, dependências de empregada e garagem. Tratar com LAMART, S/A à Rua da Assembléia n.º 11 — 2.º andar — Fone 52-2828. 26404 91

TERRENO -- COPACABANA

Rua Décio Vilares, junto e antes do n.º 316 — Medindo 14,75 x 24,50 — VENDE-SE — Negócio direto — Tratar com a IRSA — IMÓVEIS E REPRESENTAÇÕES S/A. A AV. ALMIRANTE BARROSO, 81 — 5.º ANDAR — TELS. 22-1248 e 42-8020-R6. 3105 91

ITAIPAVA -- PETRÓPOLIS

Vende-se na Estrada das Arcas, a 1.500 metros da Estrada União e Indústria, ótimos lotes residenciais e pequenos sítios, com água, luz e esgotos. Preços a partir de Cr$ 80.000,00 com 10% ou 30% de entrada e o restante em 60 prestações sem juros. Plantas, informações e visitas ao local com: Hermogeneo Soares, Avenida 15 de Novembro n. 1.020, telefones 5601 e 2162, Petrópolis. — Raul Rebouças, Rua Gonçalves Dias n. 67 - 2.º andar — Telefones 22-3902 e 42-1710 — Rio. 2126 91

JACAREPAGUÁ
ÁREA PARA LOTEAMENTO

Vende-se, próximo Praça Sêca, com área de 300.000 (trezentos mil) metros quadrados, medindo 1.100 metros de frente para rua pública, perto das construções de 6.000 apartamentos do IPASE. Preço: Cr$ 30,00 (trinta cruzeiros) o m2. Informações: Travessa do Ouvidor n. 17 - 6.º - s: 604 — Telefone: 52-5311. 23270 91

CASA--TIJUCA

Procura-se para comprar ou alugar, casa nova, moderna, mínimo três quartos, sala, etc... que esteja situada na Muda para cima, dando preferência para Avenida Tijuca. Tratar com sr. Elias, fone 38-7358. 29345 91

Apartamento em Copacabana

Vende-se com saleta (2,80 x 2,30), living, jardim de inverno, 3 quartos, sendo 2 dêles com armários embutidos, saleta de almôço com armário embutido, banheiro com box e 2 armários, cozinha com armários embutidos, area com armário e quarto de empregada com armário e depósito para malas. Ver na Avenida Na. Sa. de Copacabana n. 454, apto. 602 (chaves no 501) e tratar com Raul — 42-4066. 26410 91

Rua Barata Ribeiro, N.º 501/3.

VENDE-SE lindos apartamentos de frente ou fundos, entrega em fevereiro, com 2 bons quartos c/ varanda, ampla sala, jardim de inverno, cozinha, banheiro completo e dependências de empregadas. — Tratar à Rua do Carmo n. 9 - 7.º andar - s/ 701/3, ou pelos telefones 52-8267 (escritório e 37-9509 (residência). 26426 91

LOJA
AV. COPACABANA – POSTO 4

Vendo excelente loja, sem colunas, com 160 m2, e Sobreloja com 340 m2 (áreas úteis). Preço do conjunto: treze milhões de cruzeiros. Negócio direto — Condições a combinar. Resposta contendo nome do interessado para êste jornal caixa n.º 3100. 3100 91

Teresópolis -- Bairro Thamaturgo

Aproveitem a oportunidade de escolher, em princípio de lançamento, o seu lote neste magnífico local, em pleno centro da cidade — Recta — Informações no local, das 11 às 17 horas, com Cr. Meira ou Figueiredo. Durante a semana, Rio, Tel. 22-38-15. 26419 91

VENDE-SE OU ALUGA-SE

1 área de 22.000,00 m2., com luz e fôrça de 100 K.V. Em Vila Valqueire. Lotação na porta. Mais detalhes pelo Tel.: 49-5283. 23223 91

Médicos e Sanatórios

DR. JOSE' DE ALBUQUERQUE

Membro efetivo da Sociedade de Sexologia de Paris.
DOENÇAS SEXUAIS DO HOMEM
Rua do Rosário 98, de 1 às 6 horas.

DR. PEDRO DE ALBUQUERQUE

Doenças Sexuais e Urinárias
Buenos Aires, 80 - 7.º - De 1 às 6.

VIAS URINÁRIAS, RINS, BEXIGA, PRÓSTATA

DR. A. ACKERMANN

DOENÇAS DAS SENHORAS

Cirurgia especializada — Uretroscopias — Endoscopias
BLENORRAGIA, TRATAMENTO RÁPIDO
DEBILIDADE SEXUAL — URUGUAIANA, 24

Dr. Augusto dos Santos Albuquerque

DOENÇAS DO CORAÇÃO — Pressão alta — Falta de ar — Palpitações. — APARELHO DIGESTIVO — Doença do fígado — Digestões difíceis — Prisão de ventre. — Rua 7 de Setembro, 88 - 2.º - sala 15 — Das 14 às 18 horas — Telefone: 52-5442. 2145 80

PETRÓPOLIS
LOJAS E APARTAMENTOS

Vendo em Ponte-Fones, em edifício de 4 pavimentos, à ser construido, na Rua Olavo Bilac esquina da Rua Coronel Veiga, ótimas lojas, a partir de Cr$ 250.000,00 e apartamentos de hall, sala, 1, 2 ou 3 quartos, banheiro completo, cozinha e dependências para empregada, desde Cr$ 300.000,00 em todos os casos a forma de pagamento é: 5% de sinal, 55% facilitado durante a construção e 40% financiados em 5 anos, após a entrega das chaves. — Plantas e informações no Rio, Rua Gonçalves Dias, 67, 2.º andar RAUL REBOUÇAS ou em Petrópolis, c/ Sr. SOARES. Telefones: 5601 ou 2162.

Dentistas e Protéticos

DENTADURAS ANATÔMICAS

Como se fôssem os seus próprios dentes. Dentaduras quebradas, sem pressão? Bridges partidos? Consertam-se na hora. PODE ESPERAR NA SALA — DR. SOUZA RIBEIRO — Avenida Marechal Floriano n.º 1, sobrado. — Tel.: 43-8137 (esquina da Rua Miguel Couto), ao lado da Igreja de Santa Rita (próximo à Avenida Rio Branco). 13711 72

DIVERSOS

LUSTRADOR e laqueador de móveis de velho faz novo e conserta-se e faz serviço com muita honestidade chamar sr. SANDEL — Tel.: 42-9834 7892 74

CASAL ITALIANO procura sócio brasileiro, capitalista, interessado na montagem de restaurante e bar para venda de especialidades italianas (pratos típicos, pizzas, sorvetes, café, etc.), Respostas, por favor, para Avenida Copacabana n. 830 — Ap. 501. 19192 74

CONSERTO de aquecedor, fogão, motores, bombas, enceradeira, ferro eletrico; fornecimento de caixas de água, cisterna, chame técnico competente em serviço de agua, luz e gaz. Tel.: 57-3229. 27945 74

"PINTURAS"

O Sr. deseja pintar, reformar a sua casa ou apartamento. Por preço módico. Recados por favor chamar Morgado Tel.: 28-6358. 24942 74

ESTOFADOR

Reforma-se qualquer estilo de móveis estofados e fabrica-se novos e aceita-se serviços de capas e colchão de molas e de crinas, lustra-se, atende-se a domicilio. Recado Sr. Lima. Tel.: 30-9531. Fábrica Rua São Joaquim 7-B — D. Federal. 24978 74

Animais

ENGLISH SETTER vende-se. Escola Canil Tabor, rua Indiana 111. Aceitam-se cães para adestramento. 2261 63

PASTOR ALEMAO — Filhotes de ambos os sexos, de diferentes idades. Otimo pedigree. Mostram-se os pais. Rua Padre Manso, 175-C-6 — Madureira. 62379 63

FOX-TERRIER

Fox-Terrier legítimo, pêlo liso, de raça importada, com dois mêses. Vende-se à Rua Barão de Ipanema n.º 32, Apto. 1 — Copacabana. 3054 63

Pecuária

VENDEM-SE duas novilhas holandezas. Ver na Estrada do Caeletú, 105 (Igreja do Divino) Bairro de Carangola, Petrópolis. Preço 4.000,00 cada. 16515 65

COCKER SPANIEL

Vendem-se filhotes rara beleza, ascendentes importados. Ver à Rua Santa Marinha, 27 — Gávea — fim da Rua Marquês de São Vicente. 29338 63

"ÓTIMA OPORTUNIDADE" — GADO LEITEIRO MESTIÇO

Vende-se lote de gado leiteiro mestiço, 130 cabeças entre novilhas e vacas. Tratar na Rua México, 98, sobreloja, diariamente com o Snr. Gilberto e Dr. Ricardo. 03086 63

BOXER

Vende-se dois cachorrinhos de mês e meio com ótimo pedigree. Rua Inglês de Souza 101 (alto Rua Lopes Quintas). Jardim Botânico. 63987 63

LEILÕES PÚBLICOS

LEILÃO JUDICIAL — CENTRO

Móveis, Jóias e Prataria

Avenida Marechal Floriano, 118

O leiloeiro BRICIO autorizado pelo Juizo de Direito Privativo das Execuções Criminais do Distrito Federal, venderá em leilão, sexta-feira, 17 de fevereiro de 1956, às 15,00 horas, à Avenida Marechal Floriano, 118. Vide anúncio detalhado no "Jornal do Comércio" de hoje. Mais inf. tel. 43-3523. 23260

LEILÃO JUDICIAL — RICARDO DE ALBUQUERQUE

4 PRÉDIOS

RUA GUANANDI, 9

O leiloeiro BRICIO autorizado por alvará do Juízo de Direito da 4.º Vara de Órfãos e Sucessões, Cartório do 2.º Ofício, venderá, em leilão, segunda-feira, 20 de fevereiro de 1956, às 16,00 horas, em frente aos mesmos. Vide anúncio detalhado no Jornal do Comércio de hoje. Mais inf. tel. 43-3523. 23259

LEILÃO JUDICIAL — RIO COMPRIDO

Espólio de Manoel Lourenço de Souza e Silva

PRÉDIO RESIDENCIAL

RUA AZEVEDO LIMA, 143

O leiloeiro BRICIO autorizado por alvará do Juizo de Direito da 4.º Vara de Órfãos e Sucessões, Cartório do 2.º Ofício, venderá em leilão têrça-feira, 21 de fevereiro de 1956, às 16,00 horas, em frente ao mesmo. Vide anúncio detalhado no "Jornal do Comércio" de hoje. Mais informações tel. 43-3523 23261

Leilão de prédio residencial

À

RUA ARAUJO LEITÃO, 650

O leiloeiro BRICIO devidamente autorizado pelo Exmo. Sr. Proprietário, venderá em leilão sexta-feira, 24 de fevereiro de 1956, às 17,00 horas, em frente ao mesmo. Vide anúncio detalhado no "Jornal do Comércio" de hoje. Mais inf. tel. 43-3523. 23258

CABO FRIO

Não deixe de visitar o Arpoador da Raza (entrada no Klm. 133 da Estrada Amaral Peixoto ou diretamente de Cabo Frio), SEVEN SEAS CLUB em pleno funcionamento com Bar e Restaurante. Ultimos lotes à venda Preços a partir de Cr$ 50.000,00. — Três dos Dez mais elegantes de 1955, já compraram. — CASSIO HORTA, Av. Rio Branco, 117, Sala 509. Tel. 52-4533. 29349 91

COPACABANA
30 X 17

terreno esquina, previlegiada situação e apavimentado, uma frente de 47 metros para 2 ruas principais! — Negócio direto com LIMA LEAL - Telefones: 47-4455 e 27-1818. 19202 91

ANÚNCIO

enxugador IDEAL

Esmaltados branco e de aluminio
PAT. 30376
SUSPENSO AO TETO POR CORDAS E ROLDANAS
Telefone 37-0110
Av. Prado Júnior, 150

Representantes:
NITERÓI — Borges Costa Cia. Ltda.
BAHIA — Ribeiro Santos & Cia.
PETRÓPOLIS: CASA GELLI
Belo Horizonte:
WANDERLEY — Tel. 2-4630
Curitiba — Prosdocimo S. A.
São Paulo: Lonas Copacabana
Pôrto Alegre:
Importadora Americana
Armazéns Nassar
Belém — Pará:
(12672)

HOTEL GLÓRIA
LAMBARI — SUL DE MINAS

Recentemente construido, confortáveis apartamentos com colchão de molas, rica e variada refeição. — Caixa Postal 74 — Telefone: 63. Informações no Rio pelos telefones 23-2345 — 42-2064 e 23-1909. 44365

TERNOS USADOS

COMPRO A DOMICILIO
Pago por um terno
Até
Cr$ 1.000,00
Telefone: 22-0423 8713

EXTERMINADOR DE
CUPIM

Telefone: 30-0841
Extinção completa em prédios planos e móveis.
EXAMES E ORÇAMENTOS GRATIS
RUA JUCURUTA' 470 5631

BARATAS, PULGAS CUPINS, RATOS

Exterminação completa, efeito fulminante garantia 6 meses. Não mancha, não deixa mau cheiro, não é prejudicial à saúde. Av. Almte. Barroso, 90 — sala 603 — Tel. 22-0688. 5817

TAPETES

OFIC.NA ESTAFANO
R. PEDRO AMÉRICO, 46
Tel.: — 25-6643

Lavagem e consertos de tapetes e móveis estofados.
Forram-se apartamentos c| passadeiras. — Orçamentos sem compromisso. Facilita-se o pagamento. Tel.: 25-6643.

VICIO DA BEBIDA

Ensinarei a quem me peça enviando o sêlo para a resposta, o meio eficando vicio — Escreva a D. M. Germano — Caixa Postal, 449 — Belo Horizonte — Minas.

LOCAÇÃO DE IMÓVEIS

CONSULTAS:

O leitor José Sanches Renne, desta capital, escreve-nos: (18-12-1955): — "Desde janeiro do corrente ano, estou com minha família vivendo no apartamento 401 da rua X. O aluguel é de Cr$ .... 3.800,00 (quarto, sala, banheiro e cozinha) e, desde março para cá, a Cia. Imobiliária vem ordenando ao senhorio que o mesmo me cobre umas contas absurdas de luz e gás, contas estas que quase se duplicam de trimestre em trimestre. Será possível isto?

Sr. redator, no edifício há um relógio de luz e de gás para todo o prédio. Em minha casa, somos apenas duas pessoas: minha esposa e eu; possuímos só dois aparelhos elétricos: um pequeno rádio e um ferro de passar roupa. Usamos quatro lâmpadas no apartamento — uma em cada cômodo. Como é possível que eu pague em média Cr$ 138,00 mensais de luz e 50,00 de gás?

Outros apartamentos do edifício têm vitrola, televisão, geladeira, etc. e ainda alguns fornecem refeições para fora; logo, não é justo que eu esteja pagando os gastos de outros, uma vez que as contas são iguais.

Desejava saber, sr. redator: conservo em meu poder as contas de gás e luz do outro apartamento onde morei, antes de mudar-me para o atual, e, tendo em vista que a minha família não tenha crescido e igualmente o número de aparelhos elétricos de nossa propriedade sendo o mesmo, — devo pagar as importâncias que pagava, ainda levando em conta os aumentos de luz e gás que por acaso a Light tenha feito?

Até dezembro de 1954 nunca paguei mais de Cr$ 40 mensais de luz e Cr$ 20,00 de gás".

R. — Tudo quanto contém sua queixa é profundamente injusto, no entanto, entre injusto e ilegal, há uma enorme diferença.

Se existe no Edifício apenas UM relógio de gás e outro de luz para todos os apartamentos, está claro que o pagamento das cotas deve ser rateado entre os moradores.

A forma usada pelo síndico é injusta para uns e benéfica para outros. Na realidade, porém, não me parece ter o leitor direito a recusar-se ao pagamento desde que o rateio tenha sido feito numa base equitativa e equânime, tomando-se por alicerce o número de apartamentos.

O "leitor do interior" indaga-nos se determinado contrato está prorrogado em face da lei do inquilinato em vigor. (Consulta de 28-XII-1955).

R. — Sendo o referido contrato de fundo comercial mas de prazo inferior a cinco anos, a êle não se aplica o direito de renovação concedido pelo Decreto 24.150-34, chamado "Lei de Luvas".

Assim, não se aplicando êste decreto, a lei do inquilinato em vigor é a que se atém à hipótese. Por outro lado, mesmo que se aplicasse a lei de luvas, não poderia mais o consulente pedir a renovação judicial de seu contrato, eis que, vencendo em abril do ano corrente a locação, já foi esgotado o período de seis meses do término do contrato, — quando deveria o locatário ter pedido a renovação.

Aplica-se à hipótese a chamada Lei do Inquilinato, pelo que está o mesmo prorrogado até 31-XII-1956. Esta prorrogação é por prazo indeterminado, podendo o locador, após a vigência do contrato escrito, pedir o imóvel, desde que notifique o locatário para que o deixe no prazo de noventa dias, sob pena da ação de despejo não o fazendo.

E' verdade que, se não fôr renovado o contrato, por escrito, passará o mesmo a ser por prazo indeterminado, sujeito ao arbítrio das partes. Poderá também o locador pedir o imóvel, desde que notifique com antecedência o locatário.

Locação de Imoveis — Consultas — "Correio da Manhã" — Seção Imobiliária — Assembléia, 109

NO MOVIMENTO IMOBILIÁRIO

da próxima quinta-feira, publicaremos as respostas das consultas sôbre:

AQUISIÇÃO DE IMÓVEIS

Centro

CENTRO — Alugamos no 11º pavimento, espaçosa sala de frente com 50,00 m2. e uma sala de 16,70 m2. À Av. Alte. Barroso, 90. Tratar no local com F. P. Veiga e Faro Filho, s/ 1.106. Tel. 42-5231 e 42-5412. 09705 1

LAD. JOÃO HOMEM 61 apto. 202 — Frente, amplo, sala, quarto, banh. cozinha. Cr$ 2.800,00. Pode ser visitado. Administradora Nacional. Av. Pres. Ant. Carlos 615, 2.º pav. Tel. 42-1314. 17725 1

BAIRRO DE FATIMA — Passa-se o apto. 804 na Av. N. Sra. de Fátima, n. 64, com 3 quartos, 2 salas e dependência de empregada. Tratar no mesmo. 24960 1

SOBRELOJA — Aluga-se ponto comercial, quase esquina de Avenida Rio Branco (Edifício Civitas), Rua Santa Luzia 799 (Informações telefone 42-9712). 24294 1

BAIRRO FATIMA — Rua Cardeal D. Sebastião Leme 93 — Magníficos aptos. ampla sala, quarto, banh. completo, ótima cozinha com fogão de 4 bocas, grande área privativa. Agua em abundancia. Cr$ 3.500,00. Pode ser visitado. Administradora Nacional. — Av. Pres. Ant. Carlos 615 2.º pav. Tel.: 42-1314. 17720 1

RUA SENADOR DANTAS 38 apto. 33 — Para consultorio ou escritorio comercial, hall, ampla sala, banh. e kit. Cr$ 3.500,00 mais impostos. Visitas das 12 as 18 hs. Administradora Nacional. Av. Pres. Ant. Carlos 615. 2.º pav. Tel.: 42-1314.

CENTRO — Aluga-se todo andar R. Buenos Aires 85, 6º andar. Ver no local, tratar Rua Mexico 98 - 12º andar, sala 1206 - Telef.: 42-2454 — 32-4892. 2094 1

CENTRO — Aluga-se o apto. 605 à rua Carlos de Carvalho 60/68, de sala, quarto, banheiro completo e Kit. Aluguel de Cr$ 3.200,00 e taxas. Ver no local. Chaves com o porteiro. Outras informações no Banco Português do Brasil S. A., rua 1º de Março 65, das 12 às 16 horas ou pelo telefone 23-2020. 7925 1

ALUGAM-SE instalações em entrada de grande Edifício, na Avenida Rio Branco, 9, próximo à Praça Mauá: próprio para bijouterias — Agência de Turismo, venda de passagens, etc. Aluguel módico contrato de 5 anos. Tratar no local com o Sr. José Passos. 23262 1

Andaraí e Grajaú

GRAJAU' — Aluga-se em primeira locação o apartamento 202 da Rua Sebastião Paula 84 proximo ao Cine Santa Alice (esta rua começa na rua Barão de Bom Retiro 1458) tendo saleta, sala, 3 bons quartos, cozinha banheiro area e dependencias para empregados. Aluguel Cr$ ...... 4.200,00. Ver a qualquer hora chaves com o Zelador do predio e tratar na Construtora L. Martins S.A. Rua Mexico 11 grupo 502. Telef.: 22-1055 e 52-3873. 23266 3

Botafogo e Urca

ALUGA-SE — O apto. 202 da Rua Martins Ferreira, 17 (Botafogo), entrada, sala, 3 quartos, 2 varandas, dep. emp., garagem, com agua. Ver no local, chaves com o zelador do predio, 19. Tratar Av. Venezuela, 27 Sala 311 c/ o sr. Ribeiro. 14856 4

BOTAFOGO — Aluga-se casa de 3 quartos, 2 salas e demais dependências na Av. Pasteur 395. Tratar no local. 26351 4

BOTAFOGO — Aluga-se o apto. de frente 501 do edifício situado à Rua Voluntarios da Patria 187 para familia de fino gosto, com saleta, 2 salas, sendo uma atapetada, espelhados e lustres de cristal, 2 quartos com apliques de iluminação e banheiro completo com caixa de agua privativa cozinha, area de serviço envidraçada tanque de azulejos. Tudo na mais perfeita ordem. Aluguel 6.000 cruzeiros, aceitando-se ofertas. Chaves com o porteiro. Tratar na Organização Tecnica Imobiliaria Norma Ltda Rua do Carmo 71, salas 801-802. 17686 4

URCA — Praia Vermelha — Aluga-se excelente residência, situada à Praça Felix Laranjeira 9, com ótimas acomodações para Familia de Tratamento. Muitos quartos, salas, varandas etc. Ponto mais fresco do Rio; não falta agua, outras informações pelo Telefone 26-1233. 24309 4

RUA VOLUNTARIOS DA PATRIA 266 — Alugam-se aptos. 807 e 808 — sala dupla, 3 quartos, ampla cozinha banh. completo, area e dep. empregada, garage, primeira locação, otima vista. Cr$ 6.500,00. Administradora Nacional. Av. Pres. Ant. Carlos 615, 2.º pav. Tel.: 42-1314. 17723 4

BOTAFOGO — Alugam-se apartamentes novos de dois e três quartos, cozinha e quarto de empregada, à Rua da Matriz 46. Chaves portaria. Tratar depois do dia 16. Fone 42-4963 — Fiador idôneo. 3108 4

RUA MARTINS FERREIRA 19 apto. 401 — Frente com elevador, sala dupla, 3 quartos com armarios embutidos, banh. com box, dep. empregada, area com tanque e garage. Pode ser visitado das 8 as 16 hs. Administradora Nacional. Av. Pres. Ant. Carlos 615, 2.º pav. Tel.: 42-1314. 17717 4

RUA MARIO DE ANDRADE 14 — Confortavel residencia, 2 pavtos., living, sala jantar, 3 dormitorios, copa, cozinha, banh. dep. empregada, garage e jardim e quintal. Cr$ 12 mil. Pode ser visitada. Administradora Nacional. Av. Pres. Ant. Carlos 615, 2.º pav. Tel.: 42-1314. 17721 4

RUA ALFREDO CHAVES 46 — Aluga-se ampla residencia completamente reformada, 3 salas, 4 quartos, cozinha, dep. empregada, garage quintal. Cr$ 8 mil. Pode ser visitada — Administradora Nacional. Av. Pres. Ant. Carlos 615, 2.º pav. Tel.: 42-1314. 17728 4

AV. RUI BARBOSA 422 — Confortavel, linda vista, living, 3 quartos, banh. copa, cozinha, dep. empregada, garage. Administradora Nacional. Av. Pres. Ant. Carlos 615, 2.º pav. Tel.: 42-1314. 17719 4

BOTAFOGO — Alugo o apto. 903 da rua Voluntarios da Patria 139 mobiliado com 2 salões atapetados, jardim de inverno com 20m2, 3 grandes quartos, sendo 1 duplo, 2 banheiros sociais completos, galeria copa, cozinha, area, 2 quartos empregada e garage. Aluguel base: 13 mil cruzs. contrato de 1 ano e fiador. Ver diariamente no local, chaves com o porteiro e tratar com Olyntho Ribeiro a rua Julio de Castilhos 25, apto. 1202 tels.: 47-1841 e 47-5885. 13928 4

URCA — Aluga-se um apartamento com sala, quarto, banheiro, cozinha, tanque e W.C. de criada. — Aluguel Cr$ 3.000,00 e três meses de depósito. Ver à Av. S. Sebastião, 111. 9701 4

ALUGA-SE apto primeiro locação, 1 quarto, cozinha com forno fogão, banheiro completo area com tanque. — Por ser 5.º andar sem elevador o preço é de Cr$ 3.200,00. Tel.: .... 26-8680. Saltar R. S. Clemente 340. 29341 4

ALUGA-SE apto. primeira locação acabamento luxo a pessoas de gosto amplo com salão de 40mts. varanda idem, banheiro, cor, sancas, parquet paulista etc. Tel.: 26-8680. 29342 4

Catete e Glória

RUA BENJAMIN CONSTANT 135 — apto. 707 — Confortavel sala e qto separados, banh. completo, cozinha — Cr$ 3.800,00. Pode ser visitado Administradora Nacional. Av. Pres. Ant. Carlos 615, 2.º pav. Tel.: 42-1314. 29297 5

GLORIA — Aluga-se vazia para familia de tratamento residencia com 8 quartos, 1 sala, jardim, varanda etc. a Rua Barão de Guaratiba, 132 Inf. 45-1435. 26461 5

Maracanã

MARACANÃ — Estadio — Aluga-se o apto de frente 401 do edificio sito na Avenida Paula e Souza 371 proximo ao Estadio e entre Praça da Bandeira e São Francisco Xavier, com 3 bons quartos, ampla sala, banheiro social completo, cozinha area e tanque, quarto e banheiro de serviçal. Aluguel mensal Cr$ 5 mil, aceitando-se ofertas. — Tratar na Organização Tecnica Imobiliaria Norma Ltda. — Rua do Carmo 71, salas 801 e 802. Telefone 43-4285. 29312 7

Copacabana e Leme

ALUGA-SE — apartamento terreo à Avenida N. S. de Copacabana 1.150 Edificio Dom Carlos, de saleta, sala e quarto conjugados. Serve para escritorio, oficina ou moradia. Tratar com o porteiro e pelo telefone 27-1035. 9749 8

AV. COPACABANA 798 — Em frente ao Metro — Alugam-se os aptos. 211 — sala-quarto, banh. e kitchnete — Cr$ 3.500,00. Serve para escritorio ou consultorio. Chaves com porteiro. Administradora Nacional. Av. Pres. Antonio Carlos 615, 2.º pav. Tel.: 42-1314. 17715 8

COPACABANA — Aluga-se por 17.500 cruzeiros na rua República do Peru n.º 193, apto. 21, segundo andar composto de 4 quartos, 3 salas, 2 banheiros sociais e demais dependências, água quente central, não falta agua, com telefone, geladeira e garagem, todo ricamente mobiliado. Ver e tratar no local com Domingos, diariamente. 24302 8

COPACABANA — Rua Anita Garibaldi - Aluga-se apto. de frente com 2 quartos, sala, banheiro completo e depend. empregada. Não falta agua. Alug. 5.000,00. Tel. 37-8958. 22191 8

LOCAÇÃO DE CASAS E APARTAMENTOS

COPACABANA — Aluga-se por 9.500,00 cruzeiros na rua Sá Ferreira 188, apto. 503, com 3 quartos, 2 salas, dependências de empregada, com garagem. Chaves com o sr. Francisco, na portaria e tratar pelo tel. 37-9912 com Domingos. 24301 8

COPACABANA — Pôsto 6: Alugo bom quarto mobiliado, em apartamento de frente, sem refeições, a moça ou senhora respeitável, informações pelo tel. 47-7207. 28277 8

RUA MARECHAL MASCARENHAS DE MORAES 89 apto. 101 — Luxuoso, 2 salas, varanda, 2 dormitorios, grandes armarios embutidos, banh. cozinha, banh. empregada com agua quente, quarto empregada, area serviço, 1 quarto externo e garage. Pode ser visitado. Administradora Nacional. Av. Pres. Ant. Carlos 615 — 2.º pav. Tel.: 42-1314.

COPACABANA — Aluga-se quarto a uma ou duas pessoas que trabalhe fora em apartamento de familia de todo respeito à Av. N. S. de Copacabana. Informações pelo tel. 47-0672. Pôsto 5 e 1/2.

COPACABANA — Aluga-se mobiliado ou vende-se rico apartamento com saleta, 2 salas, jardim inv. com marmore, 4 quartos, varanda envidraçada, armario, cofre embutido, box p/ geladeira, atapetado, moveis D. João V. — 2 banheiros de cor piso marmore — quadros, lustres cristais, espelhos — garage, etc. Tel. 37-0549.

VAGA em garagem — Aluga-se à R. Xavier da Silveira. Tratar pelo telefone 37-3662 todos os dias até 10 horas da manhã. 20216 8

Casal estrangeiro procura apartamento de luxo, de um ou dois quartos separados, sala, cozinha, banheiro, com ou sem dependências de empregada. Situado entre pôsto 4 e 5, de preferência na Av. Atlântica, com ou sem móveis. Telefone indispensável. Ofertas ao sr. Louis — Restaurante La Cremaillere — Av. Atlântica, — 2946-A. 20224 8

TRANSFIRO APARTAMENTO de luxo motivo viagem de frente 3 quartos com armarios embutidos, sala, banheiro, cozinha, dep. de empregada, grande area. Edificio novo. Aluguel 6.500 Cr$ Avenida Francisco Sá 108 apto. 401 Copacabana posto 6. 22164 8

RUA AIRES SALDANHA 60 apto. 203 — Aluga-se com sala, 2 quartos, amplos, banh. completo, WC empregada, area com tanque. Cr$ 5 mil. Administradora Nacional. Av. Pres. Antonio Carlos 615, 2.º pav. Tel.: .. 42-1314. 29209 8

COPACABANA — Aluga-se apto. de frente para a Rua Barão de Ipanema, esquina de Domingos Ferreira 226. Duas salas, tres quartos. Ver e tratar no local porteiro Antonio.

COPACABANA — Alugo otimos apartamentos, primeira locação, quarto e sala conjugados, cozinha e banheiro — Local aprazivel a Rua Antonio Parreiras 31, apartamentos 204 e 304 — Ver no local e tratar com Mourão — Fones: 27-3029 e 32-4270. 3092 8

ALUGA-SE um grande quarto bem mobiliada em casa de familia estrangeira para senhor ou casal que trabalhar fora, informações telefone .. 37-1591. 29275 8

POR MOTIVO DE TRANSFERENCIA desta cidade, aluga-se em edificio com água própria, um luxuoso apartamento com living, três quartos, sala de jantar, dois banheiros, copa cozinha e demais dependência a Cr$ 10.500,00 mensais, inclusive garage. Aluga-se sòmente a quem comprar dois armários embutidos, um vestiário e móveis de aço para cozinha pelo preço de Cr$ 90.000,00, podendo ver e tratar com o porteiro, à Avenida Rainha Elizabeth 253 apto. 801. 17692 8

POSTO 5 — Senhora estrangeira aluga um ou dois quartos mobiliados, com pensão completa. Todo conforto. Varanda. Otima comida. Tel. .. 27-8364. 9755 8

AV. ATLANTICA — Aluga-se em casa de familia bom quarto mobiliado, roupa de cama, com telefone privativo, em andar alto, a Senhor que dê referências. Tel. 37-3308.

COPACABANA — Rua Duvivier n. 96, esq. da rua Barata Ribeiro. Alugam-se os aptos. 701 e 801 compostos de sala, quarto, banheiro completo, cozinha, dep. empregada e serviço. Apto. 1004 composto de sala, quarto, kit., banheiro completo. 1.ª locação. Chaves com porteiro do edifício. Tratar à rua da Quitanda, 62, 8.º a. s 804, das 14 às 17 horas. 03081 8

COPACABANA — Aluga-se à Rua Sousa Lima 385 o ap. 701, com saleta de entrada, grande living, 3 quartos com armários, cozinha espaçosa, quarto de empregados com armário, ótima área de serviço e garagem. O edifício é abastecido de água própria e o apartamento é dotado de depósito privativo de água. Residência exclusivamente familiar. Aluguel Cr$ 7.000,00. Contrato e fiador idôneo. Tratar no local.

COPACABANA — Apartamento, aluga-se à Rua Santa Clara 220, 5.º andar, ap. 501, de frente, com sala e quarto separados, jardim de inverno, banheiro, kit. e sanitário de empregada no andar. Ver no local com o porteiro e tratar no Edifício Odeon, 11.º sala 1107, telefone 22-5783. 26158 8

LEME — Aluga-se à rua General Ribeiro da Costa 190 apto. 502 com saleta, duas salas, três quartos um conjugado, varanda, jardim inverno, banheiro, cozinha, dependência de empregados dez armários embutidos. Preço Cr$ 9.500,00 Tratar pelo telefone 25-3307. Chaves com o porteiro a qualquer hora. 26355 8

COPACABANA — Alugo ótimo apartamento de frente com quarto e sala conjugados, banheiro e cozinha, a vinte metros da praia à rua Paula Freitas; aluguel Cr$ 3.500,00. Tratar com COUTO SIMOES, telefones 22-9442 e 52-2372. 29324 8

COPACABANA — Aluga-se o apto. 1103 da R. Gustavo Sampaio, 598, de quarto e sala separados, banheiro completo, varanda, cozinha, ampla, quarto, chuveiro e WC de empregada, por Cr$ 4.200 ver com o Encarregado. 29309 8

COPACABANA — alugo apartamento de alto luxo, próprio para familia de grande tratamento, num dos prédios mais luxuosos de Copacabana, proximo à Praia, com 3 grandes quartos com armários embutidos, ampla sala de jantar com 30 metros quadrados, living com 50 mts. 2, varanda de 3 mts. de largura em tôda a extensão do apartamento, 2 banheiros, copa e cozinha e garage. Alug. Cr$ 15.000,00. Ver à R. Ayres Saldanha 16, ap. 201, chaves com o zelador. Tratar com COUTO SIMOES, tels. 22-9442 e 52-2372. 29322 8

COPACABANA — Aluga-se o apto. 708 da Rua Prado Junior, 145, saleta, sala, quarto, cozinha e banheiro. Claro, alegre, espaçoso. Cr$ 3.500,00. Ver com o porteiro, tratar à Av. 13 de Maio 37, 1º telefones 42-6402 e 52-8655. 3040 8

APTO. c/ telefone — Predio ... Aluga-se p/ o Carnaval ou mais proximo Av. Atlantica. Chaves ... porteiro. Inf. 47-2050. 22134 8

LEME — Aluga-se ótimo apartamento com quarto, sala, banheiro e área. Ver à Rua Gustavo Sampaio 508, apto 905. Tratar na EBIL — Emprêsa Brasileira de Imóveis S. A., sito à Rua Senador Dantas 74, 12.º andar ou pelo telefone 52-9059, das 9 às 12 e das 14 às 18 horas.

POSTO 4 — Alugo o apto. 101, 2.º pav. de frente, da rua 5 de julho 79 Edifício Passy constando de 2 grandes salas, jardim de inverno em marmore, hall, 3 quartos, 2 banheiros sociais em cor, copa, cozinha, varios armarios embutidos, 2 quartos de empregada area com tanque e garage. Aluguel: Cr$ 12 mil. Ver no local hoje e segunda-feira das 14 as 17 horas e tratar com Olyntho Ribeiro a rua Julio de Castilhos 25 apto. 1202, tels.: 47-1841 e 47-5885. 23286 8

COPACABANA — (Bairro Peixoto) — Aluga-se apartamento 201 de luxo a Rua Decio Vilares 140, tendo 2 salas, 4 quartos, vestibulo, cozinha, banheiro, dependencias de empregados e garage individual. Aluguel Cr$ 10 mil. Ver no local e tratar na Construtora L. Martins S.A. Rua Mexico 11, Grupo 502. Telef. 22-1055 e 52-3873. 23268 8

ALUGA-SE ao lado da Avenida Atlantica na Rua Souza Lima 48 o apartamento 1205 de frente de quarto e sala conjugados, cozinha e banheiro completo. Contrato com fiador idôneo. Tratar pelo telefone 25-8891.

COPACABANA — Aluga-se, Cr$ .... 4.500,00 mensais, apto. 301, av. Prado Júnior, 298. Chaves com o encarregado. Quarto, sala, cozinha, banheiro, area com tanque, w.c. empregada, 1.ª locação, de frente. — Tratar tel. 27-7031. 20240 8

COPACABANA E LEBLON — Aluga-se apto. de 1 e 2 qtos., a partir de Cr$ 3.000,00. Não precisa fiador; só um mês adiantado. Se v. s. tiver apartamento em vista e precisar de fiador, dou proprietário ou comerciante sob pequena comissão. — Tratar à av. Copacabana, 1253, apto. 202. 20252 8

COPACABANA — Rua Barão de Ipanema n.º 116. Aluga-se o apto. 1002 composto de sala, quarto, kit. e banheiro completo. Chaves com o porteiro do edifício. Tratar à rua da Quitanda, 62, 8.º a. s 804, das 14 às 17 horas 03080 8

ALUGA-SE vaga em garage rua Domingos Ferreira proximo Siqueira Campos. Tratar Fone 47-1897. 2087 8

COPACABANA — Aluga-se apartamento em primeira locação, com 3 quartos, 2 salas e demais dependencias, Rua Raul Pompeia, 190, ap. 401, Chaves com o porteiro. Aluguel Cr$ 7.000,00. 9676 8

APARTAMENTO MOBILADO — Aluga-se, inclusive com geladeira, tendo hall, dois quartos, living, sala de jantar, banheiro completo, cozinha, quarto e banheiro de empregado, área de serviço, à Avenida Copacabana 462, apartamento 403. Prazo de 12 meses. Chaves com o zelador. Mais informações, telefone 23-1362. 14871 8

ALUGA-SE no Edifício Presidente, Avenida Nossa Senhora de Copacabana n.º 98-110 Pôsto 2, junto ao Lido, recém-construidos, o apartamento 713, saleta, quarto, sala, varanda conjugado, kitchenette e quarto de banho completo. Chaves com o porteiro. Tel. 25-0518, depois das 13 horas.

ALUGA-SE em primeira locação o apartamento n.º 609 da Avenida N. S. de Copacabana n.º 796, composto de saleta, quarto, banheiro e cozinha. Tôdas as peças claras e arejadas. Chaves na portaria do Edifício. Tratar à rua São Bento, 26 — 1º andar a partir de 16 do corrente. 39277 8

COPACABANA — Aluga-se o apartamento 1.204 à R. Carvalho Mendonça 29, de frente, com saleta, quarto com varanda, banheiro e cozinha completa com entrada independente, por 3.700 cruzeiros. Contrato de 2 anos, com fiador que dê informações bancárias. Chaves com o porteiro Jeronimo. Tratar com URANO — Tel. 57-8575.

Aluga-se — POSTO (3) — Quarto c/varanda de frente e telefone fino tratamento. 37-7649.

COPACABANA — Aluga-se magnifica residencia com duas salas, 5 quartos, banheiro social, varanda, copa-cozinha, garage, quarto de empregada, 2 banheiros de empregada. Ver a rua Rainha Elizabeth n.º 744 e tratar a rua São José 50 — 7.º grupo 702 — Tel.: 42-0160 — Preço Cr$ 34 mil. 29290 8

COPACABANA — Passa-se o contrato de confortavel apto de frente c/ 3 quartos, 2 salas, banheiro, grande cozinha, area de serviço, dep. de empregada e garagem. Edifício novo; não falta agua. Aluguel de Cr$ ... 6.500,00. Somente a quem ficar com 1 luxuoso dormitorio Luis XV em imbuia, maciço; 1 finissima sala de jantar estilo frances, moderna, em pau marfim, tapetes, cortinas, moveis de cozinha, quarto de empregada e benfeitorias tudo pela melhor oferta acima de Cr$ 100 mil. Informações pelo tel.: 57-2169.

ALUGAMOS — Av. Prado Junior, 335 apto. 313 de frente aluguel Cr$ 3 mil. Ver no local. Tratar Rua da Quitanda, 47, 3.º a. 1. Tel.: 52-5749. 22162 8

POSTO 6 — Alugo o apto. 1002 da rua Raul Pompeia 180 de frente primeira locação constando de sala dupla, 3 quartos, banheiro com box, copa-cozinha, area e dependencias de empregada. Aluguel: 7.500,00. Ver no local até as 16 hs. e tratar com Olyntho Ribeiro a Rua Julio de Castilhos 25 apto. 1202, tels. 47-1841 e 47-5885. 13922 8

POSTO 6 — Alugo o apto 702 da rua Raul Pompeia 190, de frente, primeira locação, constando de sala dupla, 3 quartos, banheiro com box, copa-cozinha, area e dependencias de empregada. Aluguel: 7.500,00. Ver no local até as 16 hs. e tratar com Olyntho Ribeiro a rua Julio de Castilhos 25 apto 1202, tels. 47-1841 e 47-5885.

POSTO 6 — Alugo o apto. 11, 5.º pav. da Av. N. S. de Copacabana 1 394 esq. da rua Joaquim Nabuco de frente, constando de jardim de inverno em marmore, sala, tres quartos, cozinha, banheiro, dependencias de empregada e área de serviço. Aluguel: 8 mil cruzs. Ver no local e tratar com Olyntho Ribeiro a rua Julio de Castilhos 25 apto. 1202, tels.: 47-1841 e 47-5885.

POSTO 6 — Casa — Alugo a rua Sant-Roman 43, inteiramente mobiliada, com 2 pavs. constando de jardim varanda, sala, living, bar cozinha, despensa, dependencias de empregada e area de serviço: 2.º pav. 3 quartos com armario embutido e banheiro com box. Ver no local das 14 as 17 hs. Aluguel: 12 mil cruzs. Tratar com Olyntho Ribeiro a rua Julio de Castilhos 25 apto 1202, tels 47-1841 e 47-5885. 13927 8

POSTO 4 — Alugo o apto. 901 da av. N. S. de Copacabana 777 ao lado do Cine Metro de frente com galeria 2 otimas salas, 2 varandas de frente 4 quartos, 2 banheiros sociais completos, copa, cozinha, 2 quartos empregada com 2 banheiros privativos etc. Aluguel: 13 mil cruzs. mensais. — Ver no local co mo porteiro e tra- Ver no local com o porteiro e tratar com Olyntho Ribeiro a rua Julio de Castilhos 25 apto. 1202, tels. 47-1841 e 47-5885. 13926 8

COPACABANA — Alugo o apto. 1106 da Av. N. S. Copacabana 371 de frente, primeira locação constando de quarto, sala, banheiro completo, cozinha e area com tanque. Aluguel 4 mil cruzs. Ver com o porteiro Artur e tratar com Olyntho Ribeiro a Rua Julio de Castilhos 25 apto. 1202 tels. 47-1841 e 47-5885. 13925 8

ALUGO apartamento composto de dois quartos, ampla sala, copa cozinha e demais dependencias, à Rua Domingos Ferreira 36 - ap. 701 - Copacabana. Tratar pelo telefone 42-6776 - Ver no local. Chaves com o porteiro. Aluguel Cr$ 6.500,00 mensais. 26368 8

POSTO 3 - Aluga-se por 6 a 12 meses, mobiliado, grande apto. n. 601, 200 m2. à rua Rep. do Peru, 101, luxuosamente mobiliado, tudo em jacarandá, para familia de alto tratamento ou embaixada, composto de entrada, biblioteca, salão, jardim de inverno, sala de jantar, 2 quartos grandes e um duplo, armários embutidos, geladeira, amplas dependencias. Aluguel Cr$ 15.000,00. Chaves com o porteiro Santos. Tratar com Auxiliadora Predial, Trav. do Ouvidor, 32 - 2º andar. Tel. 52-5007, das 12 às 17 horas. 28228 8

COPACABANA — Aluga-se à Av. Copacabana 31 o apt. 602 e c/ varanda, sala, 2 qts. e demais dep. Preço Cr$ 5.500,00. Chaves c/ o porteiro sr. Raimundo. Av. Alte. Barroso 90, s 207. J. C. FARIA. 22-7936 e 42-4978. 23224 8

QUARTO — Aluga-se a pessoa de fino trato em apartamento bem mobiliado. Dão-se e exigem-se as melhores referências. Av. N. S. Copacabana, 1181 — Apto. 504 das 10 às 17 ou das 19 às 21 horas. 9782 8

APARTAMENTO MOBILIADO — De frente, com telefone. Muita água. Ótimo para peq. família. Aluga-se por Cr$ 5.000,00. Av. Prado Júnior, 63 — ap. 802.

ALUGA-SE, para 6 meses, apartamento, sala, varanda, quarto, cozinha, banheiro, Cr$ 3.800,00. Copacabana, 1102, apto. 1302. 19214 8

Flamengo

FLAMENGO — Aluga-se a familia de tratamento grande apartamento com vista para o mar constando de 2 salas, escritório, 4 quartos, 2 banheiros, dependência de empregados e garagem. Preço Cr$ 16.000,00. Chaves com o porteiro à Rua Paissandú 7. 26341 10

GARAGE — FLAMENGO — Aluga-se no edificio novo situado na Rua Dois de Dezembro, 15 — Aluguel mensal Cr$ 500 — Tratar com os procuradores, Organização Tecnica Imobiliaria Norma Ltda. — Rua do Carmo, 71, 8.º andar, Salas 801 e 802. 23126 10

APTO. — Aluga-se de quarto e sala conjugado, grande kitch. com armários, sanitário completo, com ou sem móveis, em 1a. locação de frente, à Rua Silveira Martins dando vista para o palácio do Catete. Fone. 26-8003. 7899 10

PRAIA DO FLAMENGO — Apartamento mobilado. Aluga-se por 8 meses, quarto grande, cozinha e quarto, banheiro — Cr$ 3.000,00. — Telefone 45-6614.

GARAGE — Aluga-se vaga Rua Sen. Vergueiro 138. Tel. 25-4259.

RUA CORREA DUTRA 56 apto. 63 — 7º andar - Completamente mobiliado, sala, 2 quartos, banh., cozinha e geladeira. Cr$ 7.000,00. Visitas nas 9 às 12 hs. Administradora Nacional - Av. Pres. Ant. Carlos 615, 2º pav. Tel. 42-13.14. 17727 10

FLAMENGO — Aluga-se novos aps. lado da sombra ns. 303, 503 e 703, Rua Honório de Barros 26, s. 2 q. armários embutidos nos quartos, dependencias completas, 5.500 e 6.000. tel. 25-4259. 2035 10

FLAMENGO — Alugam-se apartamento recém-construídos com ótimo acabamento à rua Esteves Junior n. 62, constando de 2 salas, 3 quartos, 2 banheiros sociais, dependências de empregada, área de serviço e garage. Aluguel Cr$ 7.500,00. Tratar à rua São José n. 85, 3º. andar, salas 313 e 314. 63005 10

FLAMENGO — Aluga-se o apart. de frente 801 à Av. Osvaldo Cruz 103 - peças muito amplas, pintado de novo, c/ entrada, 2 salas, 3 quartos, varanda envid. banh. em cor c/ box, grande cozinha, quarto e WC empreg. área c/ tanque e garage. Aluguel Cr$ 8.000,00. Ver c/ porteiro ou marcar p. telf. 25-4741 e tratar Av. Alte. Barroso 90 - 4º - s. 402 - 42-8876.

Gávea

GAVEA — Aluga-se o apto. 206 à Rua Marquês de São Vicente 29 composto de sala 2 quartos banheiro cozinha área c/ tanque e dependencias p. empregada. Predio sôbre pilotis c. jardim e local para abrigo de automóvel. Aluguel 4.600 cruzeiros. Chaves no local c. o porteiro Antenor e tratar à Rua São José 50 9.º andar grupo 902 fones 22-5834 e 42-1338. 9741 11

Ipanema

IPANEMA — Aluga-se à rua Prudente de Morais, 1.441, próximo à praia, 4.º andar, apartamento com vista para o mar, tendo 2 salas, 3 quartos, 2 banheiros sociais, quarto e banheiro de criada e vaga na garagem. Tratar pelo telefone 37-9440. Pede-se fiador. 3072 12

IPANEMA — Aluga-se o apartamento 803 à Av. Epitácio Pessôa 850 (lado de Ipanema) com grande living, 2 quartos, banheiro, copa-cozinha e dependências completas de empregada. Pode ser visto. Aluguel 4.800 cruzeiros. Contrato de 2 anos, com fiador que dê informações bancárias. Tratar com URANO — Tel.: .. 57-8575. 16517 12

IPANEMA — A senhor de responsabilidade e fino trato aluga-se ótimo quarto mobiliado. Unico inquilino. Pede-se referencias. Telefone: 27-7056. 28276 12

IPANEMA — Rua Visconde Pirajá, 379 — apartamento 403 — Aluga-se com vista para o mar — contendo sala visitas — sala jantar — 3 amplos quartos — copa — cozinha — 2 banheiros — dependências empregados — garage — Cr$ 9.000,00 — Exige-se fiador — Ver no local com Porteiro. 26372 12

ALUGA-SE ou vende-se otima residencia em Ipanema — Tratar visitas pelo tel.: 27-2720. 26386 12

IPANEMA — Aluga-se um apartamento de frente, bastante confortável do Edifício à Avenida Henrique Dumont 118, de uma sala de estar, três quartos e demais dependências necessárias. 1009 12

GARAGE — Aluga-se vagas, Avenida Rainha Elisabeth, 540, telefone 25-4259. 2032 12

GARAGE — Aluga-se vaga, na rua Gomes Carneiro, 58. Telefone: 47-6332, ou apto. 901. 09759 12

IPANEMA — Casa — Alugo magnifica à Rua Barão de Jaguaribe 263, esq. da rua Garcia d'Avila c/ 2 pavs. constando de: terreo: 3 salas, copa, cozinha, toilete, garage e pequeno quarto e área c/ tanque; 2º pav.: 3 quartos, 2 banheiros sociais completos, quarto e banheiro de empregada. Aluguel 15.000,00 mensais. Ver das 14 às 18 hs. e tratar c/ Olyntho Ribeiro à Rua Julio de Castilhos 25, apt. 1202, tels. 47-1841 e 47-5885.

IPANEMA — Aluga-se o apartamento 102 do predio sito à rua Maria Quiteria n.º 112 constando de sala, quarto conjugado, banheiro completo e kitchnete. Ver no local com o porteiro e tratar na Sociedade Construtora e Administradora São Paulo S.A. à Rua Senador Dantas n.º 80 3.º — s 307.308. 26428 12

ALUGA-SE ou vende-se aptos. 404 e 803 rua Prudente Morais 101, Praça General Osorio, 3 quartos, sala, coz. b. qto. e b. empregada, area com tanque e garage. Tratar Guilherme rua Vde. Pirajá 11-B — Loja. 23277 12

Jardim Botânico

JARDIM BOTANICO — Apartamento de sala e três quartos com garagem, tendo belíssima vista sôbre a Lagoa Rodrigo de Freitas com agua abundante. Aluga-se à R. Araucaria, 126, apto. 302 (esta rua começa na Rua Maria Angélica que é transversal à Rua Jardim Botânico). Aluguel Cr$ 5.700,00. Chaves no apto. 302. Tratar pelo telefone 42-4706. 23219 14

JARDIM BOTANICO — Aluga-se apartamento com 3 quartos, 2 salas, jardim de inverno, cozinha com móveis de aço e demais dependências. Pinturas a óleo. Ver à Rua Itaipava 62, s. 102, mediante prévio aviso pelo telefone 26-3055. Tratar no apartamento 403 ou à Rua México 90, sala 609. 23218 14

JARDIM BOTANICO — Aluga-se ótimo apto. frente, sala, 3 quartos, dependencias completas e garagem a rua Visconde da Graça 169 apto. 401. — Tel.: 43-1981 e 37-7961. 3095 14

JARDIM BOTANICO — Alugam-se ótimos apts. de frente, c/ 2 salas, 3 amplos quartos, armários embutidos, cozinha e banheiro completos, dependências de empregados, garagem, etc. Localização das melhores e mais saudáveis do bairro. Água em abundância. Ver à Rua Lopes Quintas 750, apts. 302 e 402 c/ o porteiro. Tratar tel.: 22-4516 (sr. Arruda). 24084 14

RUA ENGº. PENA CHAVES 155 — Magnífica residencia, 2 pavtos., living, sala jantar, sala almoço, 5 quartos, banh. cozinha, dep. empregada, abrigo p/ automovel e quintal. Agua em abundância. Chaves no n. 165. Administradora Nacional. Av. Pres. Ant. Carlos 615, 2 ºpav. Tel. 42-1314. 29296 14

JARDIM BOTANICO — aluga-se ótimo apartamento com 3 quartos, sala, saleta, banheiro social com box, cozinha e dependências de empregadas. Ver à Rua Eng. Penna Chaves, 31, apto. 201. Tratar na EBIL — Emprêsa Brasileira de Imóveis, S. A., sito à Rua Senador Dantas, 74, 12.º andar ou pelo telefone: 52-9059, das 9 às 12 e das 14 às 18 horas. 23255 14

Leblon

LEBLON — Apartamento — Aluga-se, duas salas, dois quartos, dois banheiros, copa cozinha, área c/tanque, quarto e banheiro de empregada, garage; nunca falta água. Rua Timóteo da Costa, 147 — apto. 201.

LEBLON — Alugo o apt. 202 da rua General Venâncio Flôres 632, esq. da Av. Visconde de Albuquerque, constando de sala, 3 quartos sendo 1 c/ varanda, armários embutidos, banheiro completo c/ box, cozinha, área, dependencias de empregada e garage. Aluguel Cr$ 7.000,00. Ver no local e tratar c/ Olyntho Ribeiro à Rua Julio de Castilhos 25, apt. 1202, tels. 47-1341, 47-5885 e 47-7315.

Apartamento de sala, 3 quartos, 2 banheiros sociais e demais dependências. Aluga-se a Avenida Afrânio de Melo Franco 125, no Leblon. Tratar no local.

LEBLON — Aluga-se o apartamento n. 401, de frente, do predio com elevador à Avenida Rodrigo Otávio 165 (continuação da Av. Visconde de Albuquerque), com sala, 3 quartos, varanda envidraçada, banheiro de cor, cozinha, área azulejada e dependencias de empregada. Visitável de 7 às 11 e 13 às 17 horas. Chaves com o zelador. Tratar com o proprietário pelos telefones 25-6515 e 22-3623. 16513 17

ALUGA-SE quarto no Leblon a moça senhora ou casal sem filhos maiores detalhes telefonar 27-4880. 16494 17

ALUGA-SE amplo apto. de frente, lado da sombra n. 302 Rua Dom Pedrito 391, s. 2 grandes quartos, banheiro dependencias completas — Aluguel 5.000, tel. 25-4259.

LEBLON — Alugo o apt. 301 da Av. Ataulfo de Paiva 1389, de frente, completamente mobiliado, c/ geladeira, etc., constando de 2 salas, 3 quartos, banheiro completo em cor c/ box, cozinha c/ armários americanos, área c/ tanque e dependencias de empregada e garage. Ver no local das 15 às 19 hs. e tratar pelos tels. 47-55.9 - 47-5885 - 47-1841. 13923 17

LEBLON — CASA — Alugo à Av. Ataulfo de Paiva 610, para família numerosa ou pensão, 2 pavs., constando de: Terreo: jardim, varanda, 3 salas 1 quarto, copa, cozinha, armarios embutidos, quintal e deposito, 2 tanques, 2 banheiros de empregada e garage; 2º pav. varanda, 4 quartos, banheiro completo e 2 quartos sobre a garage. Aluguel 15.000,00 - Ver das 10 às 11.30 ou das 14 às 17 hs. e tratar c/ Olyntho Ribeiro, à rua Julio de Castilhos 25, apto. 1202, tels. 47-1841 e 47-5885. 13921 17

LEBLON — Primeira locação — Aluga-se ótimo apartamento em edifício acabado de construir a rua Carlos Góes n. 132, constando de jardim de inverno, ampla sala, três quartos, banheiro completo, cozinha, área de serviço com tanque e dependencias de empregada. Ver no local e tratar na Sociedade Construtora e Administradora São Paulo S.A. sito à rua Senador Dantas n.º 80 — 3.º S.307.308.

LEBLON — Alugo ótimo apartamento ocupando todo o 4º pavimento, com duas varandas, três amplos quartos com armários embutidos, sala de jantar, sala de visitas, dois banheiros, copa e cozinha e garage, próprio para família de tratamento. Aluguel Cr$ 10.000,00. Ver à Avenida Rodrigo Otávio 171, com o ZELADOR. Tratar com COUTO SIMOES tels. 22-9442 e 52-2372. 29323 17

Praça da Bandeira

ALUGA-SE junto ao Instituto de Educação, ótimo apartamento com duas salas, três quartos, jardim de inverno e dependencias. Tratar diariamente, entre oito e onze horas. 48-2489. 19183 19

Santa Teresa

ALUGA-SE — Grande casa mobiliada para familia de tratamento, em centro de jardim, à Rua Almirante Alexandrino, 369, chaves no 359. 13777 23

SANTA TERESA — Curvelo — Aluga-se ótimo apto. da rua Dias de Barros, n. 3, com grande sala, grande quarto, cozinha, banheiro, área c/ tanque e grande varanda. Vista sôbre o mar. Não falta agua. Ver no local. Tratar com da. Huberta. Fone 22-6183. 15423 23

ALUGA-SE apto c/ saleta, sala, 2 quartos, cozinha, banheiro, quarto de empregada, area de serviço compl. por Cr$ 5.000,00, à Rua Joaquim Murtinho, 700, ap. 103. A chave está no ap. 102, tel. 22-9183. 9695 23

SANTA TERESA — Aluga-se prédio de 2 pavimentos, garagem, varanda, quintal com árvores frutíferas, duas salas, três quartos, banheiro, copa, cozinha, etc. Aluguel mensal de 6.000 cruzeiros. Aceitam-se ofertas. Ladeira do Castro, 131, começa no Largo do Guimarães. — Tratar com os procuradores à Rua do Carmo 71, 8.º andar, salas 801 e 802. Organização Tecnica Imobiliaria Norma Ltda. 29311 23

São Cristóvão

S. CRISTOVAO — Mercadinho — Alugam-se otimos boxes, em primeira locação, sem luvas, servindo para qualquer ramo comercial. Aluguel a partir de 3 mil cruzeiros. Ver à rua São Cristóvão 1.118; tratar à Rua da Assembleia 104, sala 904. Tel.: ...... 22-5814. Pedro da Silveira. 24299 24

APARTAMENTOS em São Cristóvão — Aluga-se com todo o conforto a rua Lopes Trovão 90, a 10 metros de mercadinho, escola, piscina e posto medico. Aluguel Cr$ 4.300,00. Tratar no local com o proprietario. 7749 24

Tijuca

TIJUCA — Aluga-se magnifica residência situada à Rua Sabóia Lima 99, próximo à Praça Saenz Peña, localizada em centro de terreno, descortinando linda vista, com varanda, amplo salão (42m2), 3 amplos quartos, banheiro social, dependências de empregada e garagem. Ver a qualquer hora, e tratar c/ a proprietária, pelo tel. 48-6985. 24975 27

TIJUCA — Aluga-se ap. c/ três quartos, 2 salas, saleta, banheiro social, dependências de empregada completas, área c/ tanque. Todos os quartos e salas têm janelas. Está situado à rua João Alfredo, 45, tratar pelos tels. 32-6367 e 42-9512. Organização Nicolas Revello. Rua Santa Luzia, 732, s/ 1005. 3065 27

TIJUCA — Aluga-se Rua Conde Bonfim 1253, térreo com 3 quartos independentes, sala, banheiro c/ box, cozinha ampla copa dependencias de empregados, quintal e garage. — 7.000,00. 26332 27

TIJUCA — Alugam-se ótimos apartamentos, acabados de construir, com dois ou três quartos, sala, varandas, cozinha, banheiro com box, armários embutidos, quarto e dependências de empregada, à Rua São Miguel nº. 185. Ver com o zelador e tratar na CLOMAR S/A — COMERCIO E ADMINISTRAÇÃO à Av. Venezuela, 27 — 7º. andar — salas 725 e 727. 28285 27

TIJUCA — Aluga-se ótimo apto. à Rua Garibaldi, 246, n. 201, com 3 quartos, sala, cozinha, banheiro, dep. de empregada, área c/ tanque e saleta. Chaves no local. Tratar Banco Irmãos Guimarães, Adm. Bens, R. Quitanda, 80, tel. 52-4165. 13910 27

PENHA — Aluga-se apartamento de frente confortavel em edificio de três apartamentos a poucos metros da rua Leopoldina Rego e do Posto de Saude da Penha. Proprio para familia de tratamento; situado na rua Curuá 70 apto. 101, constando de sala três quartos, varanda, cozinha e banheiro completo. Aluguel mensal Cr$ 3.700,00. Aceitando-se oferta. — Tratar na Organização Tecnica Imobiliaria Norma Limitada. Corretores e Administradores de Bens, na rua do Carmo 71, 8.º andar, salas 801 e 802. 29319 27

TIJUCA — Aluga-se 1 quarto com moveis para casal ou senhora. Telefone 34-9627. 59185 27

Subúrbios da Central

ENGENHO DE DENTRO — Alugam-se apartamentos com sala grande, 2 quartos, cozinha, banheiro e dependencias de empregada, em primeira locação. Ver na R. Mario Calderaro n.º 100. Trata-se na Rua Regente Feijó 63. 14834 29

ENCANTADO — Alugam-se em primeira locação os apartamentos do edificio à Rua Goiás 360, proximo à Estação, de sala, quarto, banheiro completo, cozinha e área com tanque. Aluguéis de Cr$ 2.900,00. Ver no local. Outras informações no Banco Português do Brasil S. A. à Rua 1º de Março 65, de 12 às 16 horas ou pelo fone 23-2020. 7926 29

ALUGA-SE boa casa no suburbio detalhes pelo Tel.: 52-4477 e 42-7786. 29351 29

ENGENHO DE DENTRO — Rua Tres Henrique 332 (lado da Av. Suburbana 7.870) - apto. 102 c/ sala, 2 quartos, banh. completo, cozinha c/ fogão a gás, quintal. Cr$ 2.800,00. Pode ser visitado. Administradora Nacional - Av. Pres. Ant. Carlos 615, 2º pav. Tel. 42-1314. 17722 29

Sub. da Leopoldina

OLARIA — Rua Bariri 450 apto. 201 — Confortável apto. c/ sala, 3 quartos, banh. completo, cozinha, banh. empregada e área c/ tanque. Cr$ ... 2.800,00. Pode ser visitado. Administradora Nacional. Av. Pres. Ant. Carlos 615. 2º pav. Tels. 42-1314. 29298 30

OLARIA — Aluga-se casa à Rua Gomensoro 112, casa 1 (não é vila) c/ 2 quartos, sala, cozinha, banheiro compl. varanda e quintal. Chaves na casa 3, ou domingo das 8.30 às 11.30 horas. 7909 30

HIGIENOPOLIS — Loja — Aluga-se ótima, à Rua Darke de Matos 259, loja B tendo 2 portas e instalações sanitárias, aluguel 3.500 cruzeiros. - Ver no local, chaves com o porteiro. Tratar à Rua da Assembléia 104, S 904. Tel. 22-5814. Pedro da Silveira. 15453 30

Niterói

ICARAI — Alugam-se residências de luxo. Alugam-se no Jardim Icaraí, em primeira locação, ótimos apartamentos de luxo, com entradas independentes, em rua asfaltada, muita condução nas proximidades, junto ao ponto terminal de ônibus, em local de abundância dagua, dispondo de três quartos, sala com bar, banheiro completo com armários para roupas, box e caixa térmica, cozinha com fogão a gás Esso, quarto e banheiro de empreg. e tanque revestido de azulejos e marmore. Aluguel Cr$ .... 4.500,00 e 5.000,00. Ver e tratar à rua General Silvestre Rocha, 81, última rua transversal à Avenida Estácio de Sá — Condução: Trolley-bus n. 8 e ônibus Jardim Icaraí. Tel. 2-3691. 07769 33

ALUGA-SE — Casa residencial à Praia Icaraí, em Niterói. Tratar pela manhã. Tel. 45-3994. 24188 33

Ilhas

ALUGAM-SE apartamentos, todos de frente com sala, 2 quartos, banheiro completo, cozinha com fogão a gaz e área de serviço. Rua M. n.º 5 esquina com a Estrada da Portela, Freguezia, Ilha do Governador. Chaves no apartamento 201. Tratar na Ilha à Rua Chapot Prevost 274 com Sr. Guimarães, ou à Praça 15 de Novembro 20 sala 503 - Tel. ... 23-0827. 3065 34

Petrópolis

PETROPOLIS — Veraneio — Aluga-se casa mobiliada, com seis quartos banheiro, e demais dependências, aluguel Cr$ 15.000,00, Rua Barão de Amazonas 88. Tratar pelo telefone .... 25-8766 com D. Mariah.

ALUGO para a temporada ou permanente, excelente casa no Valparaiso, dispondo de amplo living, 3 grandes quartos com armários embutidos, banheiro e cozinha com gás, dependências de empregados, jardim, quintal, garagem e muita água. Também aceito propostas para venda. Telefone: 5975. 24977 35

LOJA — COPACABANA

Aluga-se esplendida, à Av. Prado Junior n.º 335-C, esquina de Barata Ribeiro, com grande sub-solo. — Ver no local e tratar com a Construtora Silva Cardoso Ltda. à Rua Catete 248. T.: 25-0605. 26369 38

LOJA CENTRAL — PARTE

Passa-se um balcão luxuosamente montado com vitrine na fachada da Loja. Ver e tratar na Rua México n.º 11, Loja B. Somente à tarde, com Saul. Facilita-se. Base: 150.000,00. 62384 38

LOJA -- RUA DO CATTETE

Transpassa-se o contrato de grande loja na Rua do Catete com 480m2 e também o 1.º andar, com 250m2 proprio para importantes firmas. Aluguel antigo. Mais informações com a corretora Sagres na Av. Nilo Peçanha, 12 — Salas 401 e 402 — Tel. 52-1664. 2141 38

PROCURA-SE PARA ALUGAR

A partir de julho precisa-se grupo de salas ou andar, para escritórios, com área útil mínima de 500 metros quadrados, no centro comercial, em edifício novo ou em boas condições de apresentação. Cartas dando ofertas e detalhes para o n. 23217 na portaria dêste jornal. 23217 38

LOJA

Av. Copacabana, 1003, loja A

Aluga-se em primeira locação magnifica loja de 6,39 m., de frente e com um total de 160 m2 e mais uma área nos fundos de 160 m2. — Ótima para Mercadinho, Banco, etc. — Tratar no local com Sr. Albino ou tel. 22-2896. Horário comercial. 24289 38

Apartamento mobiliado de luxo

Aluga-se ou transpassa-se e vende-se móveis importados, geladeira, tapete, cortinas, 3 quartos, 2 banheiros, 2 varandas com vista para o mar. Garage, telefone. Av. Rui Barbosa, 454. Vêr com porteiro sr. Manoel. 02076 38

Esplanada Castelo -- Zona Bancária

Aluga-se em primeira locação um pavimento com 7 conjuntos de entrada, saleta e sala conjugados, banheiro e kitch-closet, cada um. Lado da sombra e apresentação primorosa. Ver à Rua São José 45 — 7.º pavimento e tratar com Sr. Costa. 26342 38

MERCADINHO BAHIA

à Rua Min. Viveiros de Castro, 20-A, Copacabana. Aluga-se box a preços populares. Telefonar de preferência na parte da manhã, 26-8003. 16443 38

LOJA NO CENTRO

RUA SACADURA CABRAL, 215 — Aceitam-se proposta para locação de uma loja c/ 100 m2. Visitas das 14 às 17 horas. Tratar pelo tel.: 52-1236. 17716 38

ALUGA-SE

Grande apartamento, 1.ª locação no luxuoso prédio à Avenida Atlântica, 1782, apto. 405 — constando de monumental salão de 90m quadrados descortinando vista para a praia e a piscina do Copacabana Palace Hotel; tem além disso 3 quartos, 2 banheiros, 1 toilete social, copa, cozinha e 2 quartos de empregada. Demais detalhes com Dr. Samuel, no prédio em questão. 07903 38

LOJA - COPACABANA

Ótimo local. Bem instalada. Passamos contrato ou admitimos sócio. Ramo: Mercearia. Tratar pelo telefone 46-9317. 26390 38

Galpão no Andaraí

Aluga-se um galpão com 700 metros quadrados, construído em um terreno de 1.000 m2 de área. Ver e tratar á Rua Barão de Itaipu ns. 220 a 234, de segunda a sexta-feira. 24955 74

Compra Venda de Casas Comerciais

LOJA — Transfiro contrato sem mercadoria, aluguel antigo, contrato de 5 anos, à Rua Catumbi 12, procurar por Orlando. 2260 90

LOJA DE CALÇADOS — Na zona sul. Vende-se bem instalada com longo contrato, tendo também oficina de consertos nos fundos. E' a única no bairro e vende-se por motivo de doença. Informações: Rua Paulo Barreto, 43 — Botafogo. 14889 90

BARBEARIA - Vende-se uma à R. Gustavo Sampaio 676 e outra à Av. Rio Branco 108. Ver no local e tratar diretamente com o proprietário. Tel. 52-6253. Sr. Mauricio.

DEPÓSITO DE BEBIDAS

Localizado no Centro, com distribuição exclusiva de cervejas, águas minerais, vinho, etc., e 2 caminhões próprios para entregas, servindo ótima e numerosa freguezia. Vende-se por motivo de saúde do proprietário. — Maiores informações carta para 29292 neste Jornal. 29292 90

BOTEQUIM - RESTAURANTE

Aluga-se um botequim próximo a Praça 11, tratar à Rua da Alfândega n.º 319, 1.º. 26407 90

LOJA DE COMESTÍVEIS

Vendo grande estabelecimento com moderna instalação, completamente equipada, escritórios e depósito. Vendas mensais superiores a dois milhões. Cartas para êste jornal, para o n.º 9770. Pede-se credenciais e não aceitamos intermediários. 09770 90

Materiais de construção

PICARETAS ESPANHOLAS MARCA "BELOTA" 5½ E 6 LIBRAS — SOQUETES JAPÃO COM CATRACA 7/16 A 15/16

Temos pronta entrega picaretas dz. 864,00 soquetes Cr$ 128,00 peça, picaretas mínimo 30 dzs. soquetes caixa c/ 100 peças faturamento 120 dias mercadoria será entregue imediatamente. Tel. 48-0584 — MAZURK 26352 79

COBRE VELHO

COMPRA-SE

Cobre	60,00
Metal	30,00
Limalhas	30,00
Radiadores	32,00
Alumínio Panella	42,00
Chumbo	25,00
Zinco clixé	23,00
Baterias	200,00

Apanha-se no local — Telefone: 23-2954. Chamar João. 02127

VENDE-SE

Ar condicionado marca Carrier com pouco uso 7/8 H.P. Av. Copacabana, 484, apto. 802. 21212

PEDICURO CALISTA

Calos, cravos, esponjas, parasitar, unhas encravadas, verrugas, plantar indolor. Rua Gonçalves Dias, junto á Confeitaria Colombo, 30-A, Sala 42, 4.º Telefone: 42-9661 — Anibal Rodrigues. Recorte e guarde. 62393

QUITANDA, MERCEARIA E COPA VENDE-SE

Bom contrato, com todo stock. 1 geladeira nova 6 portas, 2 Balanças Filizola e um Cofre 2 portas, livre e desembaraçada. — Base Cr$ 320.000,00. Ver e tratar á Rua Emilio Guadagni 1.328, Mesquita, E. do Rio. 24947 89

OCULOS PERDIDOS

Peço à pessoa que apanhou um estojo com óculos no Cine Roxy, sexta-feira às 10 horas, telefonar 27-7197 — Gratifica-se. 20239

MEMÓRIA

Método facílimo para aprender e decorar muito em pouco tempo. Peça folheto a "MNEMÔNICA". Caixa Postal 4115 — São Paulo. 57078

SÓCIO

Admite-se para pequena indústria de confecção. Inf. Av. N.S. Cop. 542. Apto. 1201. 19191

CONSERTOS DE GELADEIRAS

Pinturas e reformas em geral. Av. N.S. Copacabana, 25. Fone: 37-0955. 19213

SABÃO DE CÔCO EM PÓ

FAIXA BRANCA

PARA MÁQUINAS DE LAVAR

ENTREGA À DOMICILIO

BAPTISTA ALVES LTDA.

RUA ADRIANO — 102 — TELEFONE 29-2691

56329

Ganhe Cr$ 300,00

OU MAIS POR DIA

Nas horas vagas, com as

FOTO-ESTATUETAS REX

Não requer prática.

SOLICITAMOS AGENTES

Peça literatura grátis.

REX STUDIO — Caixa Postal 1616 — S. Paulo

64585

JUSTIÇA DO TRABALHO

Indenizações, simples ou em dôbro de estabilidade, aviso prévio por despedida injusta, salários retidos, férias, equiparação, bem como, se promove qualquer reclamação, podendo, ainda, mediante cessão de direito e segundo a decisão da Junta de 1.ª instância e o total concedido, adiantar parte dêste. Rua Alvaro Alvim n.º 48 — 9.º Grupo 912. 2373

• Proporcionam vedamento absoluto •
• Envolvem totalmente a ripa •
• Estéticas • Económicas • Duráveis •
• Segurança absoluta •
• Movimentação e Dilatação Livres •

LEVES ECONOMIZAM no transporte, nas estruturas, nas fundações e na mão de obra

Venezianas para "SHEDS" - Intensa luminosidade

ORNIEX
SOCIEDADE ANÔNIMA
São Paulo - R. James Holland, 655 - Tel. 51-0116
RIO DE JANEIRO:
RUA MÉXICO, 148 - 9.º AND. - CONJ. 905
FONES: 42-5312 e 42-3003

Tempo é dinheiro!
Peça hoje e receba amanhã qualquer quantidade de

LATÃO
COBRE
ALUMÍNIO
METAIS NÃO FERROSOS EM GERAL

Chapas • Bobinas • Tiras em rolos • Vergalhões • Tubos Barras chatas • Arames Cantoneiras • Tees • Carrimãos Perfilados em geral • Tubos de cobre para refrigeração e gasolina • Buchas e tarugos de bronze • Bronze fosforoso em bobinas • Telhas de aluminio Estanho virgem em verguinhas • Solda composição Verguinhas de latão para solda Metais em lingotes.

Temos sempre o maior e mais variado estoque da praça, dêsses materiais.

Imporbrás S.A.

IMPORTADORA BRASILEIRA DE METAIS
Atacadistas Importadores
S. PAULO: Rua Visconde de Parnaiba, 593
Tel.: 37-3516 (Rêde interna) - C. Postal 4850
End. Telegr. IMPORBRÁS
RIO: R. Viscondessa de Pirassinunga, 34-A
Telefones: 52-8352 e 32-4156

MÓVEIS E DECORAÇÕES

BARATO — Uma sala de jantar, mesa, 4 cadeiras, bufet, Cr$ 1.500; armário com espelho cancla, Cr$ 800,00; armário de criança, Cr$ 500,00; 2 camiseiros, Cr$ 1.300,00; estante, Cr$ 400,00; cama de solteiro com colchão, Cr$ 500,00; uma mesa, Cr$ 300,00; uma cadeira, Cr$ 80,00; 2 poltronas de varanda, Cr$ 100,00. Leblon. Rua Rainha Guilhermina, 81, apto. 201. 22209 83

MÓVEIS — Vende-se a particular bonita mobilia de varanda em ferro batido preta; constando das seguintes peças: 1 balanço de 2 lugares, 3 poltronas c/ almofadas, 1 console c/ mármore e espelho, 1 mesa redonda de 80 cm, 1 cinzeiro, 1 porta vaso gallo e 3 porta vasos c/ plantas. Tudo por Cr$ 10.000,00. Também um bonito conjunto de 2 poltronas e sofá de 3 lugares em côres, pés palito. 2 mezinhas em pau marfim c/ tampos de vidro. Tudo completamente novo pelo preço de Cr$ 13.000,00. Informações pelo tel.: 57-2169. 22187 83

DORMITORIOS estilo mexicano por Cr$ 6.000,00 e por Cr$ 8.000,00. DORMITORIOS estilo chipendale por Cr$ 9.000,00 e por Cr$ 13.000,00. Além de vendermos por menos daremos ainda mais um desconto a quem nos trouxer êste anuncio. Casa de Móveis Aliança - Av. Marechal Rangel 915. Vaz Lobo. 2130 83

OCASIÃO — Pessoa deixando país vende uma sofá-cama Probel em bom estado, 3 quadros lindos e rico arca-banco e duas cadeiras peças raras de antiguidade esculta das em carvalho preto. Rodolfo Dantas 16 apt. 1001 - Tel. 37-4661. 26118 83

SALAS de jantar estilo mexicano - por Cr$ 6.000,00 e por Cr$ 8.000,00 e SALAS de jantar estilo chipendale - por Cr$ 9.000,00 e por Cr$ 13.000,00. Além de vendermos por menos daremos ainda mais um desconto a quem nos trouxer êste anuncio. Casa de Móveis Aliança. Av. Marechal Rangel 915 - Vaz Lobo. 2131 83

SOFAS e poltronas estofadas em ótimo estado vende-se por preços abaixo do custo por motivo de liquidação para renovação do estoque. Rua do Catete, 137 - sobrado. 2135 83

MOVEIS — Próprio para pensão ou sitio. Dormitórios por Cr$ 3.000,00 e outro por Cr$ 6.000,00. Salas de jantar por Cr$ 3.000,00 e outra por Cr$ 6.000,00. Vende-se por motivo de liquidação para renovação do estoque. Rua do Catete 137 - sobrado. 2139 83

SALAS de jantar de todos os estilos e em ótimo estado, desde Cr$ ..... 3.000,00 até Cr$ 10.000,00, vende-se por motivo de liquidação para renovação do estoque. Rua do Catete 137 - sobrado. 2138 83

DORMITORIOS de todos os estilos em ótimo estado, desde Cr$ 3.000,00 até Cr$ 10.000,00, vende-se por motivo de liquidação para renovação do estoque. Rua do Catete 137 - sobrado. 2137 83

VENDO URGENTE — Grupo estofado com bergeire 3 peças Cr$ 13.000,00 e uma geladeira Climax 7 pés 12.000,00. Aceito oferta. Tel. 57-5783. 19206 83

MOVEIS — Vende-se móveis completos, quarto de casal, solteiro e sala de jantar, em imbuia folheada; perfeito estado. Preço barato motivo mudança. Tel. 37-8958. 22192 83

MOVEIS. GRANDE OPORTUNIDADE! Vende-se urgente 1 dormitorio rústico de 6 peças G. vestido tendo cortinas no centro por 6.700 e uma sala do mesmo estilo e 10 peças cadeiras c. assento de couro, Cr$ 6.300 não perca essa rara oportunidade e vem ver e tratar na Estrada do Retiro 160, em Bangu. 13613 83

Vende-se urgente uma cama e um guarda roupa de peroba para quarto de criança e um carrinho de criança Tel. 57-2909.

MOVEIS — Vendem-se urgente por preço barato uma sala jantar, um grupo estofado com almofadas soltas, uma estante, um dormitorio de pau marfim, um guarda roupa, camas, e objetos de adornos. Inf. tel. 37-6440, Rua República do Peru, 386. 23251 83

GRUPOS estofados, sofás, poltronas em ótimo estado, vende-se por preços abaixo do custo por motivo de liquidação para renovação do estoque. Rua do Catete 137 - sobrado. 2134 83

MÓVEIS

Dormitório imbuia c/ 9 peças, sala de jantar em sucupira maciça, secretária de 150 x 75 com 7 gavetas e cadeira giratoria em sucupira, conjunto estofado e poltronas couro, vende-se para desocupar lugar. Ver á Rua Sá Ferreira 25, Apto. 902, das 10 as 18 hrs., diariamente. 29291 83

RAINHA VITÓRIA

Vende-se dormitório para moça com 8 peças e em perfeito estado de conservação. Telefone: 37-6487. 19204 83

POLTRONAS estofadas em ótimo estado vende-se por preços abaixo do custo por motivo de liquidação, para renovação do estoque. Rua do Catete 137 - sobrado. 2136 83

GRUPO ESTOFADO — sofá e duas poltronas. Vende-se. Fone: 37-5930. 22175 83

MÓVEIS USADOS

Vendem-se os seguintes: uma mobilia de quarto, completa, moderna, por oito mil cruzeiros; um escritório, completo, colonial, por cinco mil cruzeiros; duas poltronas estofadas, por mil cruzeiros; duas cadeiras de braço, assento e espaldar de couro lavrado, por dois mil cruzeiros; duas cadeiras simples, assento e espaldar de couro lavrado, por mil cruzeiros e uma cama de jardim para criança, por dois mil e quinhentos cruzeiros. Ver e tratar á Rua Souza Lima, 363 — Copacabana. Tel. 27-0490. 62381 83

MÓVEIS
A PREÇOS DE FÁBRICA

Dormitório Mexicano	Cr$ 8.000,00
Dormitório Chipandale	Cr$ 12.000,00
Dormitório Francês	Cr$ 15.000,00
Sala de Jantar, Mexicano	Cr$ 8.000,00
Sala de Jantar, Chipandale	Cr$ 12.000,00
Sala de Jantar, Francês	Cr$ 15.000,00

Grande variedade de conjuntos e peças avulsas em todos os estilos.

Facilita-se o pagamento

MÓVEIS GLOBO
Rua do Catete, 137
ABERTA ATÉ 22 HORAS ÀS 3as. E 6as. FEIRAS

MOVEIS Affonso LIMITADA
n/ Rua Senhor dos Passos - 64
Tel. 43-1708

Para Residências e Escritórios

ESTOFADOR FICHELI

Fabrica e reforma móveis estofados. Faz cortinas e dispõe de competente decorador para sugestões — Acabamento esmerado. Atende a domicilio para fazer orçamento sem compromisso. Rua Pedro Américo, 42 — Tel. 25-5490. 16265 83

MESAS PARA TELEVISÃO

MESAS PARA JÓGO — CAMAS BELICHES
ARMÁRIOS DE TODOS OS TAMANHOS E ESTILOS

MESINHAS DE CENTRO, CARRINHOS PARA CHÁ E MAIS 1.001 PEÇAS AVULSAS, SÓ NA

Mobiliária Real
FACILITA-SE O PAGAMENTO
CATETE, 100-102

AV. COPACABANA, 995-B — TEL.: 27-0679
TELEFONES: 25-4092 E 25-2627
Aceita-se encomenda em qualquer estilo
62026 83

MÓVEIS FINOS

Dormitório Chipendale massiço	Cr$ 22.000,00
Dormitório francês massiço	Cr$ 18.000,00
Dormitório moderno marfim	Cr$ 20.000,00
Sala jantar Chipendale massiço	Cr$ 18.000,00
Sala jantar marfim	Cr$ 20.000,00
Sala jantar Francês	Cr$ 15.000,00

Grande variedade de conjuntos e peças avulsas
Geladeiras, televisões, rádios, rádio-vitrolas.

Facilita-se o pagamento

A MAGESTOSA
Rua do Catete, 133
ABERTO ATÉ 22 HORAS ÀS 3.as E 6.as FEIRAS

ESTOFADOR

Reformo e fabrico móveis estofados de qualquer tipo. Faço capas, cortinas e todos serviços do ramo. Trabalho a domicilio ou na oficina. Orçamento sem compromisso em qualquer parte. Atendo diariamente inclusive domingos e feriados. Tel. 48-4994 — ONOFRE. 24150 83

LAQUEAÇÃO de MÓVEIS

a domicilio, em qualquer côr, a pistola e a pincel e patinado. Sr. Francisco — Tel. 57-1522 Avenida Copacabana n. 583. Sala 704 22058 83

COMO AUMENTAR O LAR SEM FAZER OBRAS

E' fácil aumentar o lar sem precisar fazer obras. Basta trocar os móveis que ocupam *espaço maior* por outros móveis maiores que ocupam *espaço menor*. Possuimos a maior variedade em estilos e tamanhos de conjuntos e peças avulsas fabricadas especialmente para ocupar *pouco espaço* e oferecem mais confôrto e por isso V. pode aumentar seu lar mobiliando-o com peças adequadas ao espaço de cada cômodo. Facilitamos o pagamento e aceitamos como entrada a sua mobilia

Móveis Globo — Rua do Catete, 137 — Telefone: 25-3223 e 45-4896 02140 83

DATILOGRAFA — Moça. Precisa-se de uma perfeita na máquina, ótima caligrafia, curso ginasial completo, sabendo serviços gerais escritório, correspondência, arquivamento documentos, escrituração à mão em livros, etc., com boas referências. Horário corrido de 11 às 17,30 de segunda a sexta-feira. Ordenado 3.000,00 Carta do próprio punho com endereço, residência e telefone para Caixa Postal, 1075, Rio. 16484 55

PRECISA-SE — Auxiliar de compras, desembaraçado, esperimentado, para Siderurgia. Apresentar-se ao sr. Lopes, à Rua Mairink Veiga, 4. 8.º andar. 65460 55

PRECISA-SE — De projetistas, mecânicos montadores e eletricistas. — Apresentar-se à Sec. Pessoal da Fábrica Nacional de Motores S.A. 65316 55

PRECISA-SE — Firma comercial precisa de datilógrafo, correspondente em inglês. Cartas para êste jornal sob n. 13854. 65321 55

PRECISA-SE — Vendedor para artefatos de concreto e produtos congêneres, que tenham condução própria. Carta para portaria dêste jornal sob n. 7920. 65327 55

AUXILIARES DE CONTABILIDADE — Estabelecimento industrial e comercial precisa empregar funcionários categorizados para serviços de contadoria, com noções rudimentares de contabilidade, português, aritmética e Datilografia. Salário de cêrca de Cr$ 4.000,00, expediente das 7 às 17 horas, com almôço gratuito e folga aos sábados e domingos. Cartas para o Dr. Philadelpho Silveira, Avenida Suburbana, 1184, Benfica. 9739 55

PRECISA-SE — Chefe de Pessoal, com instrução universitária, falando inglês. Escrever detalhadamente com pretenções, para caixa 26335, neste jornal. 67004 55

PRECISA-SE — Estenodatilógrafo (a), com bastante prática, com curso ginasial. Apresentar-se à Av. Teixeira de Castro, 90 (Bonsucesso). 65470 55

PRECISA-SE — Viajantes em relojoaria, para os Estados de Sta. Catarina, Paraná, S. Paulo, R. G. do Sul, Goiás, Pará, Maranhão e Piauí. Cartas para 14886, neste jornal. 65471 55

PRECISA-SE — Gerente capacitado para organizar pequeno escritório. Grandes possibilidades. Escrever à Caixa Postal 2417, Rio. 65469 55

PRECISA-SE — Malharia de artigos finos, precisa de pessoas práticas para trabalhar em sua fábrica. Escrever à Cx. Postal 51 — Petrópolis, R.J. 65474 55

PRECISA-SE — Para trabalhar em horário noturno e diurno — Torneiros, frezadores, retificadores. Tratar à Rua Miguel Angelo, 37 — Fábrica Mazda 65473 55

PRECISA-SE — Moça ou rapaz, com o ginásio e alguma prática em datilografia, para arquivo. Apresentar-se à Av. Teixeira de Castro, 90. 65472 55

PRECISA-SE — Apontador, para trabalhar em Niterói. Alfabetizado e com referências. Apresentar-se no Largo da Carioca, 5, 6.º and./601. 65466 55

PRECISA-SE — Chefe do Pessoal, para importante laboratório em São Cristovão. Cartas para portaria dêste jornal sob o número 3074. 67001 55

PRECISA-SE — Mecânicos de automóveis, para manutenção de uma frota de caminhões. Apresentar-se à Av. das Bandeiras, 15.497 - Fábrica Melhoral. 65468 55

DATILOGRAFO — Conceituada firma desta capital, necessita de rapaz com idade de 19 a 23 anos, boa apresentação, redação propria e datilografo. Os interessados queiram remeter cartas à portaria deste jrnal sob o numero .. 18802, juntando fotografia e informando aptidões e pretensões. 18802 55

ALUGA-SE 2 apartamentos, em casa de 2 andares, perto do centro. Telefone 4282. 19216 55

FUNCIONÁRIA PARA TELEFONE E PEQUENOS SERVIÇOS DE ESCRITÓRIO — Apresentar-se 4.ª-feira em diante dia 15-2-56 à rua Francisco Eugenio, n.º 192. 26429 55

VIAGEM E. UNIDOS — Pessoa, de viagem para Nova Orleans, oferece fazer negócios. Amplas garantias. Cartas com endereço Caixa 19.189, dêste jornal. Suc. Copacabana. 19189 55

CONFECCIONA VESTIDOS com perfeição, a preços módicos. Telefone 37-9884. 20253 61

PRECISA-SE pessoa com grande competencia e capacidade em legalização de imoveis para dirigir importante empresa imobiliaria. Ofertas em cartas para este jornal, sobre o n.º 29353. 29353 55

PRECISA-SE — Auxiliar de escritorio, para serviços gerais: Apresentar-se com documentos a Av. General Justo 275 — 2.º andar. 67008 55

PRECISA-SE — Mecanicos com experiencia em motores a oleo diesel — Apresentar-se a Rua Lima Barros 11|13 ao sr. Szabo. 67009 55

PRECISA — Vendedores de radio e refrigeração, relacionados no ramo. Ajuda de custo e comissões. Carta para portaria deste, 23273. 67010 55

PRECISA-SE — Vendedores de artigos domesticos, artigos de aceitação — Cartas para portaria deste jornal n.º 23-272, com referencias. 67011 55

PRECISA-SE — Secretaria, estenografa, conhecendo lingua alemã. Cartas com informações e pretensões para 26405 neste jornal. 67012 53

PRECISA-SE — Diretor imobiliário, com capacidade e competência. Ofertas para êste jornal sob n. 29354. 67015 55

PRECISA-SE — Operador Ruf, saldodulex. Ordenado conforme aptidões. Apresentar-se à Av. Rio Branco, 4, 10.º, ao sr. Washington. 67014 55

PRECISA-SE — Engenheiro agrônomo para assistente de diretor de uma colônia agrícola. Salário, casa e transporte — Cx. Postal, 1.007 — Rio. 67013 55

CONTADOR

Precisa-se de um, para todo o serviço de pequeno atacadista, inclusive faturamento. Cartas de próprio punho, dando idade, aonde trabalhou e pretenções quanto a ordenado, para n.º 26.383 neste Jornal. 26383 55

LEAVING

For sale new Westinghouse refrigerator 8 cu.ft., silver set for 12, German Leica FIII, Swiss Elna electric sewing machine, Dutch Philips rádio with pick-up (3-speed), Chinese beautiful carpets, camphorwood chest and other items. Rua Buarque de Macedo n.º 61, Ap. 505, Flamengo, 4-8 p.m. 24973

Criados

EMPREGADA — Precisa-se para cozinhar e mais para todo serviço de apartamento com 3 pessoas. Indispende preferencia que tenha carteira, devendo dormir no emprêgo. Ordenado e mais condições a combinar no local, à rua Visconde de Pirajá 494, ap. 801. 07881 53

FAMILIA ESTRANGEIRA PRECISA CASAL

Copeiro e arrumadeira. Boa aparência. Apresentar-se pessoalmente de 12,30 às 13,30 horas. — Rua Domingos Ferreira, 178, Apto. 301. 2080 53

OFERECE cozinheira, arrumadeiras lavadeiras, babás e governantas com referencias. Procurar de segunda a sabado. Tel.: 42-6967. 6934 53

PRECISA-SE, URGENTE, uma governanta, de preferência estrangeira, que tenha mais de 25 anos, para cuidar de 2 crianças pequenas e que viaje para o interior. Tratar à rua Francisco Sá, 108, Apto. 602, Copacabana. 19060 53

CASAL ESTRANGEIRO, oferece competentes, com muito sistecion, com operero y cocinera de alta cocina y sabedora de banquetes especial a la francesa, Rua Joaquim Murtinho, tel. 42-1289. 2108 53

EMPREGOS DIVERSOS

ENFERMEIRA PARTICULAR
para recem-nascidos e nenes

Baby, Nurse, Hospital., trained — com muita experiência e ótimas referências, fala inglês, alemão, português, Dra. Lotti. — Tels. 37-7708 ou 37-6946. 26387 55

VIAJANTE

Precisa-se viajante para todo o Estado de Minas Gerais que tenha relações com as óticas dessa Zona. — Focus Ltda. Av. Pres. Antonio Carlos, 607, Conj. 1105. 3061 55

ADMINISTRADOR - OFERECE-SE

Pessoa com mais de 20 anos de prática em fazendas de pecuária, café, cana e tôdas as culturas, oferece seus préstimos para administrar grandes FAZENDAS em Minas, E. do Rio ou S. Paulo, em base de participação nos lucros. Cartas para G. Carvalho, Rua Palmira, 354, Fone 4-3635, Belo Horizonte — Minas. 23124 55

ENGENHEIRO CIVIL

Calculista, com grande experiência de obras, aceita ser responsável de firma idônea. Tel.: 45-1233. 29284 55

Modelista - Diretrice

admite-se para trabalhar em MALHARIA, artigos de alta reputação, para homens, crianças e roupas de banho. Sòmente pessoa com bastante prática e gôsto. Queira dirigir ofertas detalhadas a Caixa Postal, 51 — Petrópolis — R. J. Garante-se discreção. 24277 55

VIAJANTES EM RELOJOARIA

Precisam-se viajantes a comissão, para peças de relógios e ferramentas de relojoeiros e ourives, para os Estados de: Santa Catarina, Paraná, São Paulo, Rio Grande do Sul, Goiás, Pará, Maranhão e Piauí. Escrever para a portaria dêste jornal sob o n.º 14886. 14886 55

AUXILIAR DE COMPRAS

Precisa-se — Jovem, boa aparência, bastante desembaraço, com alguma experiência em compras ou expedição para auxiliar de comprador de siderurgia mineira. Apresentar-se com referências ao Sr. Lopes ÚNICAMENTE DAS 9 ÀS 11 HORAS, na Rua Mairink Veiga, 4 — 8.º andar. 17711 55

INSPETORES

Companhia de aviação dispõe de vagas em seu quadro de INSPETORES DE AGÊNCIAS no interior do país. Salári : Cr$ 6.000,00 com despesas pagas. Condições exigidas: Ser brasileiro, solteiro, ter boa apresentação, idade entre 25 a 35 anos e submeter-se a testes sôbre conhecimentos gerais de contabilidade, matemática e redação própria. Cartas para o n. 64882, na portaria dêste jornal. 64882 55

VENDEDORES

Precisa-se de vendedores qualificados para colocação de artigos diretamente a estabelecimentos industriais. Ajuda de custo e comissão. Apresentar-se à Rua Evaristo da Veiga 35 — 17º andar, conj. 1717. 65280 55

PERFUMERY CHEMIST

S. A. de Perfumarias J. & E. Atkinson require a senior perfumery chemist for its Factory in Rio de Janeiro — Candidates should be graduate chemists with analytical experience — The successful candidate will be given training in Europe after a brief introductory period in Brazil — Candidates should apply by letter in their own handwriting to the Manager, Caixa Postal 383 — Rio de Janeiro. 7902 55

AOS LABORATÓRIOS FARMACÊUTICOS

Diminua suas despesas e aumente suas vendas.

Aceitamos distribuição e representação de conta própria — "QUIMPAX" — Rua Possidônio Ignácio 151 — São Paulo. 63075 55

GENERAL ELECTRIC S/A.

-- PRECISA --

Para trabalhar em horário noturno: Torneiros Mecânicos, Frezadores, Retificador e Mecânicos de Bancada. Para trabalhar em horário diurno: Mecânicos Ajustadores, Mecânico de Refrigeração, Torneiros Mecânicos e Mecânico de Bancada. — Tratar: Rua Miguel Ângelo, 37 — MARIA DA GRAÇA — FÁBRICA MAZDA. 03029 55

MECÂNICOS

Precisa-se de mecânicos com grande experiência em caminhões a óleo diesel. Apresentar-se, sòmente nestas condições e com ótimas referências dos emprêgos anteriores. Bom salário. Tratar à Rua Lima Barros, 11/13, com Sr. Szabo. 26406 55

AUXILIAR - GERENTE

Baiano, com 40 anos, com família e bastante prática e referências sufiicentes, entendendo também de máquinas, oferece os seus serviços para fazendas agricolas ou criatórios, usinas em geral, indústrias, etc. — Fone 26-8003. 7898 55

Mecânico de automóveis

Precisa-se de um para cuidar da manutenção de frota de caminhões e carros de passeio. Deve ter conhecimentos especializados e grande experiência em motores à gasolina, hidramático, parte elétrica e regulagem em geral. Apresentar-se à Avenida das Bandeiras, 15.497 — Fábrica Melhoral. 14873 55

Projetistas, Mecânicos montadores de máquinas e Eletricistas enroladores

Precisa-se de competentes. Os candidatos poderão apresentar-se, diàriamente, exceto aos sábados, ao Serviço do Pessoal da Fábrica Nacional de Motores S/A., no quilômetro 26 da Rodovia Rio-Petrópolis. Ônibus da Emprêsa Duque de Caxias, no ponto inicial, à Rua Edgard Gordilho, lado esquerdo da Imprensa Nacional. 9681 55

CHEFE DO PESSOAL

Importante laboratório localizado em São Cristóvão necessita admitir Chefe do Pessoal. — Cartas para a portaria dêste jornal sob numero 3074, anexando fotografia. 3074 55

VIAJANTES

Precisa-se de viajantes para o Estado do Rio, para venda de produtos diretamente a estabelecimentos industriais, Ajuda de custo e comissão. Apresentar-se à Rua Evaristo da Veiga 35 — 17.º andar — Conjunto 1.717. 65280 55

OFICIAIS, ELETRICISTAS, MECÂNICOS, ENCANADORES, CARPINTEIROS E SOLDADORES ELÉTRICOS

Admitem-se à Avenida das Bandeiras, 15.497 — Fábrica Melhoral. 06923 55

DATILÓGRAFA

Importante firma construtora precisa de dactilógrafa com bastante prática de serviço de escritório. Dá-se preferência a quem tenha prática como operadora "RUF". Cartas indicando idade, experiência e pretensões para o n. 28319 na portaria dêste jornal. 28319 55

Correspondente em Inglês

Firma comercial precisa de dactilógrafa, perfeita correspondente em inglês — Paga-se bem. Cartas para a caixa dêste jornal n.º 13854. 13854 55

STENODATILOGRAFO (A)

Com bastante prática, precisa-se, que tenha pelo menos o curso ginasial completo, ou comercial, para trabalhar em escritório de firma industrial. Apresentar-se à Avenida Teixeira de Castro n. 90 (Bonsucesso). 7891 55

APONTADOR

Precisa-se para trabalhar em Niterói. Indispensável ser alfabetizado e com referências. Apresentar-se no Largo da Carioca n.º 5 — 6.º — salas, 601-3. 23221 55

SALES MANAGER

Internationally known and well established American owned Company in Brazil needs experienced executive with outstanding qualifications in sales work to supervise sales in Rio de Janeiro district. Must have extensive experience as Sales Executive and good knowledge of both Brazilian and American sales practices. Ability to speak and write English and Portuguese essential. Minimum age, 35 years. Address replies to box 29325, this paper, giving curriculum vitae and enclosing recent photograph. Strict confidence. 29325 55

SERVIÇO DE ENGENHARIA MECÂNICA

— Ferramentas para tôrno
— Estampos
— Gabaritos

ESCRITÓRIO TÉCNICO
MACH REYNOLDS S/A.
Av. Presidente Vargas, 435 — Sala 504 —
Telefone 43-7342 28127 55

Dactilógrafo (a)

Com muita prática, precisa grande companhia. Não há expediente aos sábados. Resposta indicando idade, instrução, experiência e ordenado pretendido para o n. 3083 na portaria dêste jornal. 3083 55

Esteno-datilógrafo (a)

Precisa-se, em português, com prática, para trabalhar como secretária de chefe de departamento de uma grande companhia. Não há expediente aos sábados. Resposta indicando idade, instrução, experiência e ordenado pretendido para o n. 3084 na portaria dêste jornal. 3084 55

SECRETÁRIA

Firma importadora precisa de estenodactilógrafa, perfeita em alemão e possivelmente em português e que conheça bem todos os serviços de escritório. Boa oportunidade para pessoa que queira progredir. Cartas com informações completas e pretensões para 26405, na portaria dêste jornal. 26405 55

PROCURA-SE MAQUINISTA

para grupo Diesel-elétrico com motor M.A.N. de 200 CV no Estado do Maranhão — Preferência será dada aos candidatos com conhecimentos eletrotécnicos — Propostas escritas à portaria dêste jornal sob o n.º 63083. 63083 55

Vendedores de rádios e refrigeradores

Firma distribuidora de marca de renome, precisa de 4 Vendedores com prática e bem relacionados no ramo. Exigem-se referências. Ajuda de custo e comissões. Cartas para 23273, na portaria dêste jornal. 23273 55

REVENDEDORES DE ARTIGOS DE UTILIDADE PESSOAL NITERÓI E ESTADO DO RIO

Firma distribuidora procura revendedores de artigos domésticos que queiram exclusividade para artigo de grande aceitação. Exigem-se referências comerciais e bancárias. Cartas para 23272, na portaria dêste jornal. 23272 55

SALESME's INSTRUCTOR

Dynamic and young man skilled in all features of Sales Training to occupy key position with internationaly known and well established American owned Company in Brazil. Essential qualifications: ability to organize and prepare instruction Manuals; experience in theoretical and practical orientation to new salesmen; experience in contacting Distributors and in Public Relations; knowledge of English and Portuguese. It is an advantage the knowledge of Electronic Products (Radio, TV sets, etc.) Sales Promotion and Technique. Excellent opportunity for those who want to put into practice their knowledge of this field. Good starting salary and better future possibilities are offered. Addres replies to box 29326 this paper giving detailed personal history statement and enclosing recent photograph. Strictes confidence. 29326 55

Químicos Industriais

PROBAL — Comércio e Indústria S/A.

necessita de DOIS para a sua fábrica em Cabuçú. Indispensável experiência no ramo de tintas e residir no local ou em Nova Iguaçú. Guarda-se sigilo absoluto. Apresentar-se á Avenida Rio Branco, 181 — 15.º — S. 1504 com Sr. RODOLFO. 65225 55

VENDEDOR

Precisa-se de vendedor para trabalhar com artefatos de concreto, chapas de fibro-cimento e produtos congêneres, no D. F. É indispensável ter condução própria. Comissão e ajuda de custo. Carta indicando experiência anterior, idade e outros dados para o n. 7920 da portaria dêste jornal. 7920 55

AUXILIAR

RAPAZ OU MOÇA

Precisa-se, que tenha pelo menos o curso ginasial, e com alguma prática de dactilografia, para serviço de arquivo e auxiliar de escritório em firma industrial. Apresentar-se à Avenida Teixeira de Castro n. 90 (Bonsucesso). 97590 55

Chefe de Departamento de Pessoal

Companhia americana operando em todo o Brasil com um total de 2.000 funcionários de diversas categorias, reorganizando o seu Departamento de Pessoal procura elemento para chefiá-lo que possa preencher os seguintes requisitos: brasileiro nato; 30 a 40 anos; instrução universitária ou equivalente; mínimo de 3 anos de experiência em administração de pessoal; falar e escrever correntemente a língua inglêsa.

O cargo exige além de experiência em administração de pessoal elemento com personalidade, capacidade criadora, e desejo de realização no campo de Relações Industriais.

A Companhia considera de primordial importância o trabalho a ser desempenhado pelo Departamento de Pessoal.

Elemento selecionado será orientado no período inicial, por perito nas modernas práticas de relações industriais.

Cartas detalhando idade, nacionalidade, instrução, experiência prévia, salário desejado, anexando fotografia recente, para PESSOAL, na Caixa n.º 26335, dêste jornal.

26335 55

EMPREGOS DIVERSOS

AUXILIARES DE ESCRITÓRIO

Precisa-se de auxiliares para serviços gerais de escritório e embalagem. — Apresentarem-se, unidos dos devidos documentos, à Av. General Justo, 275 — 2.º andar. 23257 55

DIRETOR IMOBILIÁRIA

Precisa-se pessoa com grande capacidade e competência para dirigir importante emprêsa inclusive na legalização de imóveis. Ofertas para êste jornal em carta sob o n. 29354. 29354 55

ENGENHEIRO AGRÔNOMO

EXCELENTE OPORTUNIDADE

PRECISA-SE com prática em pecuária leiteira, formação de pastagens, horticultura e fruticultura, para cargo de responsabilidade, como assistente de Diretor de uma colônia agrícola. De 30/35 anos, solteiro ou com família pequena, enérgico, organizador, com qualidades de chefia. Casa para morar e transporte para o serviço. Salário inicial de Cr$ 10.000,00, com grandes possibilidades futuras. Ofertas urgentes para a Caixa Postal 1.007, no Rio de Janeiro, acompanhada de fotografia recente, "curriculum vitae" e detalhes pessoais. 26412 55

OPERADOR RUF

Agência Marítima Laurits Lachmann S/A procura operador para máquina saldo-duplex, perfeito conhecedor do ramo. Ordenado conforme aptidões. Apresentar-se à Av. Rio Branco n. 4, 10.º andar, ao sr. Washington, com documentos e fontes de referências. 26424 55

VENDEDOR — VIDRARIA

Precisa-se um bem relacionado em laboratórios na praça do Rio de Janeiro — Cartas para Vidraria Anchieta — Caixa Postal 4.194 — São Paulo — Capital. 64868 55

Procuramos GERENTE

com capacidade para organizar pequeno escritório, inclusive contrôle de vendedores no ramo de publicidade, brindes ou papelaria. Grandes possibilidades de desenvolvimento. Participação na firma possível. Escrever à Caixa Postal 2417, Rio. 3013 55

RIO GRANDE DO SUL

REPRESENTANTE, bem relacionado, ótimas referências, escr. em Pôrto Alegre, visitando pessoalmente a freguesia e/ condução própria, aceita ainda algumas representações para P. Alegre e outras grandes cidades do interior do Estado — WALTER KLADT — Cx. Postal 1922 — P. Alegre. 64872 55

Vendedor com automóvel

Excepcional oportunidade, com conhecimento de inglês, para vendedor de alta categoria, no Rio. Proporciona-se treinamento com salário e tôdas despesas pagas, em São Paulo, durante 15 dias. Cartas com tôdas referências e fotografias para Praça da República n. 162 - 8.º andar - sala 803 — São Paulo. 65287 55

Químico Vendedor

Cia. Americana procura jovem químico brasileiro, que fale inglês, para a venda de especialidades químicas no Rio de Janeiro. Ótima oportunidade em lugar de futuro, escrever para RONALD A. BLAUTH — Rua São Luiz, 86 — São Paulo. 65290 55

SALESPROMOTER, BRANCHMANAGER,

elegant personality, 41 years old, european, Sorbonne Graduate Many Years U. S. — Southamerica, correctly english, french spnish, germann, good knowledge portuguese, seeks change of position with better future, responsible firm, guaranteed minimum 20 contos. Answers to Erickson & Cia. — Rua Andradas n. 96, sala 402-A. 28287 55

Modas e Bordados

RENDA DE VENEZA, toalha para recepções, bordado a mão. Vende-se. 47-1972. 20249 81

VESTIDOS

Para verão e meia estação, modelos exclusivos. — Tel.: 57-8925. 19074 81

MAILLOTS FRANCESES

e mais outros artigos femininos, senhora vende, recem-chegada do estrangeiro. Tels.: 57-8925 57-0177. 19072 81

FABRICA DE BLUSAS E LINGERIE FINA

feito à mão, pronto e sob medida, vendemos por atacado e fazemos enxovais — MARU — Av. N. S. Copacabana, 542, Sala 1201 14505 81

MARINHEIRAS FRANCESAS

Vende senhora recem-chegada do estrangeiro. Tel.: 57-8925. Tel. 57-0177. 19073 81

MADAME PAULA MATEUS

Vindo recentemente do Recife, onde teve a oportunidade de por várias vêzes expor seus trabalhos no Iate Clube, tem o prazer de oferecer aqui, à alta sociedade carioca, o seu grande sortimento de "renascença renda de Milão" feitos no Norte com a máxima arte do bom gosto. — Aqui na Rua Barão de Jaguaribe 150, Apto. 302 — Ipanema, um variado sortimento de blusas, luvas, colchas, toalhas de chá e jantar, camisolas, liceuse, serviços americanos, etc. Preços convidativos. 26389 81

Alta-Costura Paris-Rio — *Janine*

LIQUIDAÇÃO DE MODELOS

Oferece para as próximas festas, elegantes vestidos de coquetel e noite a preços de saldo, executando em seu novo atelier os mais modernos modelos parisienses de esporte e tarde a preços módicos. — Rua Xavier da Silveira, 97 - apto. 803 — Copacabana. 9102 81

CAMISAS SOB MEDIDA

Fazem-se camisas sob medidas a partir de Cr$ 50,00 e blusões, pijamas, cuecas — Consertos colarinhos e punhos em geral, últimos modelos de colarinho. — Aceita trabalhos para fábrica. — Especializada em vestidos sob medida para senhoras. Serviço esmerado, à Rua da Lapa n. 53 — loja — Telefones: 22-1616 e 42-1371. 23250 81

BORDADOS DO CEARÁ

Fabricação própria, bordados à mão, blusas em ponto de cruz desde 75,00, labirinto 90,00, ponto cheio 136,00, camisolas 110,00 e demais artigos. Revendedores 10%, Rua Acre, 90 - 10.º andar — Telefone 43-2378. 26395 81

HOTÉIS E PENSÕES

FÉRIAS

No mais linda estância hidro-mineral do Brasil
HOTEL GUANABARA
São Lourenço — Sul de Minas
RESERVAS E INFORMAÇÕES NO RIO
Av. Franklin Roosevelt, 115 — 7.º — G. 703
Fone: 22-3008 14765 85

RÁDIOS E GELADEIRAS

VENDO GELADEIRA "PHILCO" de 12.1/2 pés, 2 portas, último modelo, interior colorido, prateleiras corrediças, recém-chegada dos EE. UU. e ainda na embalagem, tel. 46-6837.

AR CONDICIONADO "PHILCO" — vendo, 2 sendo 1 de 1/2 H.P. e o outro de 3/4 H.P.; tambem tenho 1 "Mitchell" ar quente e frio com termostato. Tel. 46-6837. 58089 60

GELADEIRA Frigidaire nova, com 5 anos de garantia, 9 1/2 pés, gavetas para carne e legumes, vende-se com urgência. Rua Felipe de Oliveira 4, apto. 403. Edifício do Tunel Novo. 26463 60

GELADEIRA AMERICANA ADMIRAL, 9 pés último tipo standard, com gavetas, automática etc. Pouco uso, estado de nova. Vende-se de ocasião motivo de transferência — Rua do Amaral 64 casa 6. Andaraí. 26340 60

T. V. 17 polegadas conjugada, com rádio de 14 válvulas, toca-disco long play. Alta fidelidade. 2 altos falantes vendo urgente. Custou a 4 meses 75.000,00. Vendo urgente 35.000,00. Por ter que viajar. Av. Prado Junior 186 ap. 101. LIDO. 26347 60

G.E. 1956, americana, nova sem uso, 8,5 pés, superluxo com porta mágica e interior colorida, vendo pela melhor oferta. Fone 37-3931. Copacabana. 29300 60

GELADEIRA FRIGIDAIRE 9 pés pouco uso em estado de nova, e com a carta de garantia. Vende-se preço de urgência, por viagem. Pontes Corrêa 114, ap. 101 — Andaraí. 29310 60

GELADEIRA Hot-Point 1956 super luxo 12 pés nova. Na embalagem vendo urgente. Tel. 47-2021. 26348 60

VENDE-SE uma geladeira Leonard de 6 pés cubicos em estado de nova por Cr$ 13.100,00. Rua General Roca 267 — Apto. 101. Sans Pena. 23243 60

T. V. CROSLEY Super V 1956 21 polegadas móvel consôlo em pau Marfim nova na caixa americana — Tel. 47-2021. 26344 60

Compro uma geladeira nova ou usada pago à vista. Fone: 37-3931 — Urgente. 3045 60

TV — RCA Victor — Vendo urgente, até dia 15. Preço 13 contos. De mesa, pequena, perfeita. Ver à noite à R. Figueiredo Magalhães 68 apt. 1001. Antenas. 16410 60

RADIO — Vende-se rádio PYE inglês, 11 válvulas, 10 faixas de onda, novo. Preço: 10.000,00. Tel.: 37-8958. 22193 60

GELADEIRA Gibson de 8 pés importada da América vende-se preço de ocasião, motivo de viagem. Rua Domicio da Gama 22 - Haddock Lobo. 15406 60

RÁDIO-VITROLA VICTOR NOVA - SEM USO

Estilo futurista, lindo móvel, casa com qualquer ambiente Ultimo tipo, ondas curtas e longas, long-plaing, cem por cento automática. — Custou Cr$ 38.000,00 vendo urgente por Cr$ 15.000,00. Rua Dias da Rocha 31, c/4. Copacabana. 37-0089, atendo qualquer hora e dia. 08303 60

GELADEIRA

Particular compra para seu uso, estando em bom estado e sendo de boa marca. Deve estar dentro do prazo de garantia. Tamanho, 7,5 ou mais pés cúbicos. Paga à vista até 20 (vinte) mil cruzeiros. Av. Copacabana, 99. — Apart. 401. Tel.: 37-9006. 22184 60

TELEVISÃO 21"

Vende-se uma Zenith 1956 de mesa, nova. Tratar telefone ... 37-4624. 3055 60

CONSERTOS DE GELADEIRAS AR CONDICIONADO

Técnico estrangeiro conserta qualquer tipo de geladeira, ar condicionado, a domicilio, máxima garantia, atende também domingo.

Fones: 57-7156 -- 48-7407.

19212 60

RÁDIO-VITROLA R.C.A. Long-Playing - 3 rotações

Nova, com garantia, recentemente importada, contrôle eletrônico, desligando totalmente quando termina o programa. Onze válvulas, várias ondas, pick-up automático eletrônico, alta fidelidade, 12 discos. Vendo urgente por preço muito inferior ao custo aqui no Rio. Rua Barata Ribeiro, 308. — Fone: 37-5432. (5918) 60

COMPRO GELADEIRAS

usadas, também com defeito ou precise pintar, Tel. 57-5717. 24280 60

TELEVISÃO 21" Cr$ 33.000,00

Vende-se Televisão nova 21", desde Cr$ 33.000,00. Temos tôdas as marcas Rua do Catete, 137, sobrado. Facilita-se o pagamento. 2132 60

GELADEIRAS G.E. 1955 E 56 6 - 8,1 - 9,2 - 10 e 12 pés

Novas, Americanas, Super-luxo, interior de côr, com e sem prateleiras giratórias, 1 e 2 portas, também tenho usadas, várias marcas. Aceito trocas e facilito. Rua Haddock Lobo 140-A. 7050 60

ACESSÓRIOS PARA RÁDIO

Transformadores - Condensadores - Válvulas
Resistências - Instrumentos - Toca-Discos
Microfones - Alto-Falantes - Bobinas
Antenas de Televisão - Conjuntos - Caixas
Cristais etc.

Radio Universal S.A.
AV. RIO BRANCO, 15 - LOJA
TEL. 43-3030 - RIO

COMPRO 1 GELADEIRA 47-2361

13684 60

COMPRO 1 GELADEIRA

Nova ou usada, para particular, mesmo que precise pintar. Tel. 48-1901 15389 60

GELADEIRAS NOVAS

Desde Cr$ 18.000,00. Vende-se à Rua do Catete, 137, sobrado. — Facilita-se o pagamento. 2133 60

GELADEIRAS

as melhores e na forma de pagamento que mais lhe convier.
LOJAS BERTONI S. A.
Rua Ramalho Ortigão, 22 e rua da Quitanda, 47.
64513 60

SUA TELEVISÃO ENGUIÇOU?

CHAMAR: 37-3220

E o nosso carro de serviço atenderá no mesmo dia, consertando na SUA PRÓPRIA CASA, com máxima urgência. Serviços garantidos, com técnicos estrangeiros. 21147 60

PINTURAS DE GELADEIRAS

A domicílio, pelo mesmo processo de fábrica e com aparelho contra ferrugem. Laqueações de móveis e armários de cozinha. Troca-se borrachas. Dá-se garantia — Sr. Francisco — Telefone: 26-1267. Pintamos apartamentos à pistola ou pincel. Deixar recados na sapataria. 20230 60

GELADEIRAS

Conserta-se e pinta-se geladeiras Dom., Frig., Comerc., Ar Condicionados, Máquinas de lavar roupa, por técnico estrangeiro, serviço 100%. Bem feito e garantia real. Telefones: 37-9695 e 57-2441. — Atende-se a domicilio com nosso carro de serviço. Em todo bairro. 20148 60

Caixas para Radiovitrolas e Mesas-Gabinetes para máquinas de costura

A partir de Cr$ 1.200,00 em Pau-Marfim, Modernas, Chipendale, Colonial, Rústica, Pé Palito, etc., etc. — Marques — Rua Uruguaiana n. 11 — 2.º andar, por cima da sapataria. 26043 60

PINTURA DE GELADEIRA CASA WIL-LOP

COM TINTA DUCO CONCENTRADO

Em sua residência, em um dia, aplicamos aparelho contra ferrugem, pintamos à pistola, colocamos borrachas, estrado com rodízio, estanhamos grades. 24937 60

Tel. 25-6179

TELEVISÕES

de tôdas as marcas a preços os mais baratos, à vista e a prazo, com ou sem entrada. Desde Cr$ 32.000,00, de 21 polegadas.
LOJAS BERTONI S. A.
Rua Ramalho Ortigão, 22 e Rua da Quitanda, 47
53554 60

GELADEIRA

Vendo, "Mascote Motor GE", pela melhor oferta. Tratar à Av. Henrique Dumont n. 85, apto. 605, diàriamente, das 15 às 19 horas. 65454 60

TELE-SERVICE

NOME REGIST.

A MAIOR ORGANIZAÇÃO EM CONSERTOS DE TELEVISÃO

ZONA SUL:	*ZONA NORTE:*
Tel. 47-2970	Tel. 58-7454
Rua Teixeira de Melo	Rua Barão de Mesquita
n.º 25-loja - Ipanema	n.º 769-loja — Tijuca

Grande frota de camionetes, oficinas para atender na hora, técnicos especializados nos EE. UU. em tôdas marcas, única que usa peças originais e seus técnicos têm ordenado fixo a fim de evitar que o empregado faça serviços com pressas e cobre com desonestidade. Por essas é que 80% dos possuidores de televisão prefere nossa organização. 944 60

Consêrto e instalação de Geladeiras, Ar Condicionados e Máquinas de Lavar Roupa

Orçamento sem compromisso, garantia real. Serviço feito na sua propria casa, no mesmo dia com nosso carro ambulante de oficina.

Chamar tel.: 47-5406 (Oficina ambulante). 17036 60

SEVARIC
AR CONDICIONADO, REFRIGERAÇÃO LTDA.
INSTALAÇÕES MANUTENÇÃO
AR CONDICIONADO
REFRIGERAÇÃO
Av. Almirante Barroso, 91 — Grupo 912
Telefone 52-7455

SACOS PLÁSTICOS

E SAQUINHOS DE "POLIETILENE"

Embalagem protetora e perfeitamente impermeável para tôda mercadoria e produtos manufaturados. Consultem JOSE' STANGENHAUS — Av. Presidente Vargas 446 — Sala 1105 — Telefones: 23-5599 e 23-5725. 17698

TUDO PARA RÁDIO!

PEÇAS E ACESSÓRIOS DAS MELHORES MARCAS A PREÇOS SEM CONCORRÊNCIA:

Conjuntos • Caixas p/Rádio • Válvulas
Condensadores • Resistências
Instrumentos • Reguladores de Tensão
• Transformadores • Colunas retificadoras
• Baterias de 1000 horas etc.

COMPANHIA ELÉTRO RADIO UNIVERSAL
FABRICANTES DOS FAMOSOS RÁDIOS "IMPERADOR"
Rua República do Líbano, 10/12 (perto da Praça da República) — Tel. 42-6429
End. Telegráfico: "ELETRORTELE" — Rio de Janeiro

INSTRUMENTOS DE MÚSICA

ACORDEONS — Desde Cr$ 100,00 por mês (a prazo só no Rio) Scandalli, Soprani, Hohner e tôdas as marcas nacionais. Também saxofones, clarinetes, pistões, violões, rádios, pianos, gaitas de bôca. Tudo sem entrada e sem fiador. Gratis método para estudar. Maior depósito Casa Acordeon Azul Av. Rio Branco, 277 dentro da Galeria S. Borja, ou filial Rua dos Arcos, 21. Para professôres e revendedores descontos excepcionais. Tels.: 32-8750 e 42-9712.

AFINAÇÃO perfeita de pianos e acordeões consertos, imunização e reformas em casa do freguês, por técnico estrangeiro especializado, preços módicos, orçamento grátis, trabalho garantido sr. German. Telefone 46-9046. 2044 73

COMPRO UM PIANO 1 PIANO 47-2361

COMPRO UM PIANO

Para particular pago bem sem intermediário, fone 48-1581. 9028 75

PIANOS NOVOS

Becstein Brasil, Pleyel, Benthley, Essenfeld e tôdas as marcas a vista e 20 meses apartamento 25.000. Rua Dois de Dezembro, 112. 9027 75

ACORDEON SCANDALLI — Para moça, tipo Maestrina, 120 baixos, 5 registros, último modelo. Novo. Recém-chegado. Tel.: 27-8354. 14872 75

PIANOS — AFINAM-SE

Executa-se qualquer consêrto em casa do freguês. — Extermina-se cupim com sistema novo trazido da Europa. — KARL KAINZ, mudou-se. Novo telefone: 32-1014. (12192) 75

VAI COMPRAR PIANO?

NÃO PAGUE ABSURDOS

Pianos de marcas afamadas a Cr$ 12.000,00 — Cr$ .... 15.000,00 — Cr$ 18.000,00 — Cr$ 25.000,00 até Cr$ ..... 35.000,00; garantia de 10 anos; temos com cepo de metal, cordas cruzadas. — Rua Santana, 107. 98740 75

PIANOS

Os melhores — A VISTA E A PRAZO, com ou sem entrada. Os melhores preços.

LOJAS BERTONI S. A. — Rua Ramalho Ortigão, 22 e Rua da Quitanda, 47
63499

ACORDEON SCANDALL

Pessoa recém-chegada da Itália, vende um, completamente novo, 48 baixos. Tel. 30-8835 Snr. Gilberto Chapeta. 26381 75

PIANO ALEMÃO — 1/4 DE CAUDA

Vende-se um, quase novo, Rua Voluntários da Pátria n. 178, apto. 102, côr de vinho, 1,50x1,50. Tel. 46-9647. Facilita-se o pagamento. 29356 75

PIANOS TODOS OS TIPOS

Alemães e nacionais, à vista ou à prazo longo, e aceitamos o seu piano velho em troca. — CASA CARLOS WEHRS — Rua Carioca 47, e Avenida Rio Branco, 277 — Edifício São Borja. Representantes dos afamados Pianos ESSENFELDER e CARLOS WEHRS. 63306 75

PIANOS NOVOS

A Casa Milton, especializada em pianos desde 1935, tem para venda à vista e a prazo os mais afamados pianos nacionais e importados. Exposição a Rua Mariz e Barros 920. Tel.: 28-4413. Rio. 35711 75

PIANOS NOVOS

A CASA GARSON apresenta ao público o mais lindo e variado estóque de modelos de cauda, armário e apartamento, pelos menores preços da praça e com a mais ampla garantia. Facilitam-se os pagamentos.

Ver em exposição nas CASAS GARSON, à Rua Uruguaiana ns. 105-109, e Rua do Ouvidor n. 137 (entre Avenida e Gonçalves Dias). 00921 75

VENDAS DIVERSAS

DESHUMIDIFICADOR Frigidaire — Particular vende perfeito. Preço vinte mil cruzeiros. Tratar à Rua Barata Ribeiro 70. 24308 89

ESQUADRIAS - Vende-se pintadas Rua Guilhermina Guinle, 246. 02033 89

VENDEM-SE aparelhos de ar condicionado, G. E., usado, em perfeito estado, de 3/4. Telef. 27-9565. 22206 89

ELECTROLUX — Vendo enceradeira sem uso com garantia espalhador de cêra automático; um jôgo de encerolixa, um jôgo de escovas, um jôgo de flanelas, tudo por Cr$ 2.600,00 — Ocasião! Rua Teixeira de Melo n. 91-A — Sobrado. Praça General Osório — Ipanema — Tel.: 27-5424. 16440 89

MAQUINA DE ESCREVER Smith-Corona, sem uso, portátil, vendo baratissima. Ver e tratar Av. Francisco Sa, 108, apto. 401 Copacabana. Pôsto 6. 22163 89

VENDE-SE uma caixa de 170 x 100 x 50 de madeira sêca, nova, ótima acústica, estilo colonial, motivo de mudança, baratissimo. Tratar pelo telefone 34-0066 1008 89

ELECTROLUX — Vendo sueca enceradeira desta marca com espalhador de cera, 1 jôgo de Encerolixa certificado de garantia por 2 anos — Preço de tudo Cr$ 3.100,00 — Rua Visc. de Inhauma n.º 134, sala 426 — 4.º andar — Tel. 23-4787. 16439 89

GRADES E PORTAS DE FERRO - Vendem-se uma grade para portão, medindo 2.12X1,97 e quatro para bandeiras, 1.06X0,85, de ferro batido - com ornato de estilo, por Cr$ ..... 4.500,00. Também se vendem três portas de ferro de correr, com mainéis, corrediças e bobinas completas, por Cr$ 4.500,00. Os dois lotes juntos por Cr$ 8.000,00, para liquidar. Valem mais de Cr$ 30.000,00. Ver e tratar com Francisco ou Joel, Rua Assembléia, 15, Loja. 16483 89

ELETRO-LUX ASPIRADOR — 6 meses de uso. Perfeito estado. Vende-se — 37-1460. 28278 89

AR CONDICIONADO da marca FRIGIDAIRE, de 1 cavalo, 115 volts, 50/60 ciclos, de janela, novo, em embalagem original de fabrica, preço 75.000,00, por favor com snr. Frederico, 43-2393 ou 43-7436. 15422 89

REVÓLVER SMITH-WESSON - Novo - Vendo c/ munição. Preço Cr$ ..... 5.000,00. Tratar c/ Fernando - 46-5619. 2262 89

MAQUINA FOTOGRAFICA "Exata" - Vendo urgente em estado de nova, preço de ocasião. Av. Copacabana 1058 apto. 203. 23127 89

MAQUINA DE ESCREVER portátil - "Roial", vendo por não necessitar da mesma, em estado de nova, preço baratissimo. Av. Copacabana 1058 apt. 203. 23428 89

VENDE-SE — Colchão cearina, novo, para solteiro, rádio R.C.A. Vitor 6 válvulas e tripé, alto, de ferro para vaso. Tel.: 37-5451. 29364 89

RELOGIO ALEMÃO — De mesa, tipo redondo, corda para um ano. Preço: 2.600,00. Oportunidade. Barão da Torre, 293. 26339 89

BINOCULO — Prismático Zeiss, de grande alcance, em bom estado, vende-se por têrça parte do valor (na loja 10.000,00). Ver dias úteis, das 8 ás 11 horas, à Rua Regente Feijó, 13, loja. — Sr. Adam. 26359 89

OCASIÃO — Vende-se para desocupar lugar 1 sumier Drago e uma sala de jantar chipandale, com bonita estante-bar espelhada. Rua São Salvador, 59, apto. 1509, bloco C — Flamengo. 23222 89

POR MOTIVO DE VIAGEM — Familia vende a particular, móveis, geladeira, cortinas, aparelhos elétricos e demais pertences. Preços de ocasião. Passa-se também contrato do apartamento. Ver e tratar à Rua Visconde de Pirajá, 203, apto. 302. 9760 89

VENDE-SE — Uma rêde do Norte, branca, tecida a mão. Tel.: 25-9332 29286 89

VENDE-SE — Uma linda toalha chinesa com 12 guardanapos e 6 toalhas de rosto de puro linho. Tel.: 25-9332 29287 89

Clube Caiçaras — Vende-se um titulo à vista para a melhor oferta. Tel. 57-2909. 2114 89

ENCERADEIRA — Familia que viaja vende com três meses de uso por 1.500,00 está completa, urgente Rua Figueiredo de Magalhães, 118, ap. 910, Copacabana. 26364 89

AR CONDICIONADO 1/2 H. P. c/ termostato, claro 1956. Tel. 47-2021. 26349 89

ESTANTE com cofre embutido, mezas escritório, sofas, poltronas, cama, etc., vendo tel. 25-1247, 45-6581. 29285 89

ELECTROLUX enceradeira e aspirador familia que se retira vende com pouco uso. Rua Santa Clara 27 — Tratar com o porteiro Sr. Vieira, Copacabana. 26363 89

AR CONDICIONADO Carrier 7/8 móvel consôlo perfeito e pouco uso. Av. Prado Junior 186 ap. 101. 26345 89

VENDE-SE — Uma Televisão Emerson de 10 polegadas com mesa. Uma Máquina automática para lavar roupas e outras coisas para casa — Tratar pelo telefone 26-6075. 26362 89

CHEGADO DOS EE. UU, vendo urgente geladeira G. E. Hot-Point, 12 pés super luxo, porta mágica, ar condicionado 1/2 H.P., c. termostato e televisão 21 polegadas movel consolo em pau marfim todas as peças novas 1956, tel. 47-2021. 26345 89

VENDEM-SE — Fraque, casaca completos, cartola. Tel.: 37-2310. 19186 89

VENDO URGENTE por motivo de viagem T. V. conjugada 17 pole. rádio 14 válvulas e toca disco long Play, alta fidelidade mesa preta com 2 bancos moderna, aspirador americano, batedeira de bolo, enceradeira Electrolux, vários quadros a óleo balança Filizola, sumier conjugado com estantes, vários bibelos, tapetes escrivaninha etc, tudo de 1a. qualidade e preço baratissimo. Um aparelho de Ar Condicionado 7/8 Carrier com pouco uzo, perfeito móvel consôlo. Av. Prado Junior 186 apto. 101. 26350 89

FAMILIA que se transfere vende: sala de jantar sucupira, chipandale, material para caçae pesca, bergere, mezinhas com abatjours, caixilhos basculantes pássaros cantores etc. — Rua Paissandu 130, ap. 801, telefone 45-4021, com Ricardo. 26403 89

APARELHO DE RAIOS ULTRA-VIOLETAS — Vende-se, sem uso, marca suissa Belmag, lâmpada de quartzo, horizontal, para diversas C. A. Tamanho médio, portátil, não existindo na praça. Preço 4.500 cruzeiros (muito barato). Ver e tratar à Rua Gustavo Sampaio, 111, (Leme), ap. 33, telefone 37-3117. 26401 89

MAQUINAS SINGER — Vendo, em estado de novas, com ou sem motor. Tenho outras marcas novas e usadas. Preços de ocasião, mesinhas para qualquer máquina, inclusive Elna, faço a colocação gratis. Rua Catumbi 12. Tel.: 22-4829 — Orlando. 2121 89

VENDE-SE colchão de mola c/ estrado, marca Epeda De Luxo, para casal. Rua Belfort Roche, 376-, 901. 20243 89

PROFESSÔRES

SENHORAS E SENHORITAS — Professôra de corte e costura ensina a domicilio um curso de 10 aulas, na primeira aula. Corta na fazenda — Fone: 45-6552. 23292 87

ALEMÃO e INGLÊS — Professor dá aulas individuais. Telefonar domingo ou dias uteis pela manhã, prof. NORBERT. Tel. 46-6440. 17620 87

ALEMÃO — Professor (a) que resida em Laranjeiras, proximo Rua General Glicério. Telefonar para — 45-4151. 29366 87

ACORDEON — Piano e Violão a Cr$ 250,00 mensais. Curso pratico e rapido. Ritmos modernos. Rua Domingos Ferreira 25 s/303 — Fone 37-3642.

AMERICAN ENGLISH — Aulas individuais. Professor com 16 anos de ensino, 37, Alvaro Alvim, s. 916. De 8 às 12 e 2 às 6. Exceto sábados. CINELANDIA. 10364 87

ITALIANO ensina Italiano Latim para todos os fins Inglês alemão para principiantes Lição individual à rua Candido Gaffrée 11 ap. 14. Cruzeiros 50,00. Na residencia do aluno Cr$ 80,00. Telefonar à noite 46-3634

INGLÊS — Professôra americana, Miss Evelyn, a principiantes ou para quem deseja desenvolver conversação e melhorar a pronúncia. Telefone 47-7721. 13792 87

INGLÊS — Professôra canadense diplomada, "Correct Pronunciation", ensina crianças e adultos — Informações — Telefone 57-2520. 19062 87

INGLÊS, alemão, francês por profs. natas, dipls., e regs. Preparo intensivo para exames. Aulas individuais. Oliveira-Baer. Rua Constante Ramos 34, apto. 502. Tel. 37-6249 — Copacabana.

TAQUIGRAFIA PITMAN em inglês francês, português e alemão. Aulas individuais Oliveira-Baer — Constante Ramos 34, apto. 502. Tel. 37-6249 — Copacabana. 2118 87

INGLÊS prático e teórico, por professôra londrina, Mrs. Wilson. Av. Epitácio Pessoa, 18, apto. 102. Telef. 27-9265 22185 87

ITAMARATI — Aulas de português para o proximo vestibular. Av. Copacabana, 40, apto. 1202 ou tel. 45-3221. 26337 87

INGLÊS PRÁTICO — Aulas particulares por professor norte-americano diplomado. Laranjeiras, 354. Tel.: 25-0690 15409 87

TAQUIGRAFIA Mundial Pitman por correspondência. Brochura "1000 Palavras Inglesas" Cr$ 100,00. Caixa Postal 36 — Penha — D. F. 23151 87

PROFESSOR francês dá lições particulares à domicilio como no seu 208 av. Copacabana apto 403. Conversações. Método prático. 37-8312 20170 87

PROFESSÔRA, leciona com eficiência o primário e admissão. Telefone 37-2026 13224 87

INGLES para adultos e crianças — Professores diplomados. Matriculas: Rua Rainha Guilhermina 143 (Leblon).

JARDIM DE INFÂNCIA BETÂNIA

Preliminar, primário, admissão — Matrículas, de 3 as 6 hs. Tel. 37-6460. 7585 87

ITALIANO

PROFESSORA ENSINA SEU IDIOMA. Tel.: 37-0543. 23073 87

FÍSICA — MATEMÁTICA

Aulas particulares — Cr$ 80,00 — Telefone. 30-4065. 1003 87

DACTILOGRAFIA CURSO INTENSIVO

Aulas diárias, turmas de 8 a 12 da manhã (novas). Professor especializado. Turmas de 12 alunas. Cr$ 150,00 mensais. ASSOCIAÇÃO CRISTÃ FEMININA. Av. Franklin Roosevelt, 84-10.º — 42-5358 e 42-6786. 23035 87

AULA DE ACORDEON (PARTICULAR)

Ensino individual teoria e prática, método oficializado, crianças e adultos, desde as primeiras notas. Facilito o acordeon. Rua Gustavo Sampaio n.º 610, apt. 1203 — Telefone: 37-5507 — Copacabana, diriamente. Atendo a domicilio. Até às 21 horas com sr. José ou dona Emilia. 13705 87

Hipotecas

CR$ 2.000.000,00 — Empresta-se sôbre uma hipoteca pode ser sôbre edificio — Tratar com Lopes. Tel.: 42-0919.

1.000.000,00 empresta-se sôbre uma hipoteca, pode ser sôbre edificio em têrmino de construção, tratar com Lopes, tel. 42-0919.

CR$ 1.500.000,00 — Empresta-se sôbre uma hipoteca, pode ser sôbre edificio terminando a construção. Tratar com LOPES. Tel. 42-0919.

100.000,00 empresta-se sôbre uma hipoteca, juros de 12 por cento, tratar com Lopes tel. 42-0919. 6004 92

3.000.000,00 — Empresta-se sôbre uma hipoteca. Tratar com Lopes. Telefone 42-0919. 06905 92

HIPOTECA

Preciso urgente Cr$ 200.000,00. Casa na Tijuca, valor Cr$ 2.000.000,00, juros a combinar. Tel.: 37-7981. 9750 92

30.000 DÓLARES

Empresto pelo prazo de 6 A 8 meses juros e comissões a combinar. - Tel.: 37-7981. 3094 92

Cr$ 28.000.000,00

Empresto a industrial, uma ou 2 hipotecas. — Tel.: 37-7981. 3093 92

HIPOTECA — Empresto dinheiro sob hipoteca de predios, com direito a amortizar ou liquidar em qualquer tempo. Adianto dinheiro para regularizar os documentos. A. Cortez. — Rua da Quitanda n. 87, 2º andar. Telefone 23-6359. 8634 92

HIPOTECA — Aplicam-se Cr$ ..... 1.000.000,00 em uma ou mais parcelas podendo ser predio em construção. Tratar com Couto, Rua Gonçalves Dias n. 67 - 2º. 23431 92

Achados e Perdidos

FOX-TERRIER perdido nas imediações do pôsto 4 1/2. Atende por "Dick". Telefonar para 37-8383 ou 37-4469. Gratifica-se bem. 19181 61

PERDEU-SE no dia 3 de fevereiro, no trajeto do Iate Clube para Av. Atlântica, Pôsto 5, uma cadernela "Hermes" azul escura, pertencente a Michel Etlin, contendo um Cartão de Registro dos Estados Unidos, cartões de visita e retratos coloridos. Gratifica-se com Cr$ 1.000,00 a quem entregar à Av. Atlântica 3056, ap. 1102, fone 27-8842. 20276 61

AUTOMÓVEIS DE OCASIÃO

FORD VENDÔME — V8 novo, duas côres, modêlo lindíssimo de luxo. — Particular vende por Cr$ 390.000 — R. Redentor, 97 — 2º and. Ipanema. 9082 64

VENDE-SE Austin A70 Mod. 1952. Ver e tratar com sr. Nilton. Rua Paraíba 21, proximo à Praça Bandeira. 29320 64

FORD CONVERSIVEL, 1949 - 5 lugares. Vende-se, todo original conservadissimo, cinza, capota preta, pintura nova, bem equipado, faroletes, etc. Já emplacado 1956. Preço à vista de Cr$ 185.000,00. Tratar pelo tel. 43-3587, das 8,30 às 11 e das 13,30 às 17 horas. 16480 64

JEEP WILLYS 1954 — pouco rodado e somente no Distrito Federal. Vende-se 250.000,00. Ver Rua Ayres Saldanha, 63, fone 47-7285. JOSÉ. 28284 64

OLDSMOBILE — Vende-se um 1954, 4 portas, 0 km., inteiramente equipado, freio a ar. A' Praia do Flamengo, 332. Tel.: 26-3235 — Sr. Alexandre. 65463 64

CHEVROLET 47 — Vendo em ótimo estado, com rádio de fábrica, pintura nova, 4 portas, de particular para particular por 250 mil à vista. Só teve um dono. Tratar de 9 às 12 hs., dias úteis pelo telefone 42-5231. 9704 64

BUICK, tipo Skylark — Vende-se um, novo, com 14 milhas rodadas, pneus de fabrica. Rua Barata Ribeiro, 236, 10.º andar. Tels. 34-4342 e 47-4581. 65164 64

OLDSMOBILE 1953 — Vende-se modêlo 88, 4 portas, 2 côres, estado de novo. Ver e tratar à Rua dos Invalidos, 123. Tel.: 32-7427. 65462 64

MOTORISTA AVULSO — Se você precisa de um, disca 45-5962, chama d. Cecilia e deixa o seu recado. 17645 64

PEUGEOT — 1950 — Vendo bem conservado e com rádio. Preço de ocasião. Telefone 47-3092. 23278 64

CAMIONNETTE PEUGEOT -- 1951

Vende-se estado de nova, para seis lugares e espaço grande para carga, única no género no Rio. Ver e tratar à Rua Visconde Duprat 5, com o Sr. PAULO. — Telefone 32-0788, na garage. 28286 64

ALUGUE UM AUTOMÓVEL

Dirija Você mesmo. — Chapas particulares. Ultimos modelos. — Rua Francisco Otaviano, 35 — Telefones: 27-8904 e 37-1470 — Copacabana. 3128 64

CAMIONETE WOLKSWAGEN

Em perfeito estado, motor 100%, ótimo funcionamento, pintura nova, fechada. Vende-se com pequena entrada e o resto à prazo ou à vista com preço excepcional. Importadora Arcoverde — Rua Barata Ribeiro, 232-A. Tel.: 37-3574. 14887 64

ALUGUE UM AUTOMÓVEL

Dirija você mesmo.

Tel.: 42-0811.

9064 64

RENAULT-SEDAN motor traseiro, todo renovado, pintura nova, estofamento novo. Vende-se por causa de viagem. Ver e tratar: Rua Livramento 138-B, falar com João — Quinta-feira. 17706 64

APRENDA A DIRIGIR

GERALDO, instrutor com mais de 20 anos de prática, ensina particularmente em carro moderno. ZONA SUL. Atende a domicilio. — Tel.: 26-0727. 2398 64

DODGE 1953

Vendo — Ótimo estado — quatro portas — Motor V-8. Preço — Cr$ 400.000,00 — Telefones: 42-6729 e 26-9723.. 24310 64

VAUXHALL 1952 6 cyl.

Vende-se em perfeito estado, bandas brancas, côr preta. — Tratar à Av. Atlântica, 792, com o porteiro Sr. José. 28239 64

CHEVROLET BEL AIR

1954 — Novo, 1.700 kims. rodados. Inteiramente equipado. Vende-se de particular à particular pela melhor oferta. Telefone: 37-5942. 26361 64

FORD 51

Vende-se de um só dono por Cr$ 280.000,00 ou pela melhor oferta. — Tratar à Rua Bolivar n.º 87, Ap. 601, com o Dr. BENJAMIN. 26356 64

AUTOMOVEL RENAULT 48

Vendo urgente em estado geral excepcional, pneus, pintura, máquina, etc., tudo 100% O.K. Av. Copacabana, 1.058, Apto. 203. (Estuda-se alguma facilidade). 23283 64

GARAGE

Aluga-se vaga 400,00. Rua Anita Garibaldi — Copacabana. — Telefones: 22-8394 e 37-9483. 24244 38

CAMINHÃO FRETE,

vende-se em perfeito estado, Ford 46. Ver e tratar com sr. Lima, à Estrada Real de Santa Cruz. Ponto de Bangu. Em frente à estação. Base Cr$ 90.000,00. 28266 64

OLDSMOBILE 1954

Particular vende "0 km", 4 portas, "98", inteiramente equipado, freio a ar, direção hidráulica. Ver à Praia do Flamengo n. 332 e tratar 26-3235, sr. Alexandre. Aceita troca carro idêntico 2 portas 54 ou 55. 9765 64

OLDSMOBILE "53"

VENDO modêlo 88, 4 portas, 2 côres, estado de novo. Ver e tratar com o garagista. Rua dos Inválidos, 123. Telefone 32-7427 17710 64

VIDROS PARA AUTOS

Colocamos e executamos qualquer serviço em vidros para automóveis, calhas, caneletas, portas e janelas, serviço rápido e perfeito. Rua Aires Saldanha n. 34-A — Copacabana. Tel. 47-7779. 16500 64

"VALORIZE SEU JEEP" com uma capota pronta

Capotas "TRIUNFO" diretamente da fábrica de lona especial, n.º 8, marca locomotiva, côr genuina, cortina de mola especial já pronta para colocar em 30 minutos. — Preços: Willys Cr$ 3.850,00; Land Rower Cr$ 2.650,00. Remetemos ràpidamente pelo sistema de reembôlso. E favor mencionar o ano do "jeep" no pedido e a via de transporte desejada. Novo endereço: - Rua do Riachuelo n.º 360-A-Loja. Tels. 32-2430 - 32-4933 (Provisórios) Rio de Janeiro 56433 64

Motores Retificados

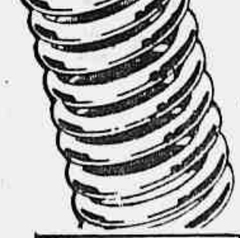

TEMOS PARA PRONTA ENTREGA AS MARCAS ABAIXO:

Chevrolet — Ford — Mercury — Dodge — Chrysler — De Soto — Plymouth — Lincoln — Osdsmobile — Studebaker — G.M.C. — International — Consul — Singer — Prefect — Hércules 4 cil. e outros

* Oficina especializada em retifica de motores a explosão — Metalização em virabrequins, etc.

A. PINHEIRO S/A-COM. IND.

Rua Riachuelo, 130 e 132 — 22-2979 — 22-3002 — Fundos.

BORGAUTO S.A.

Matriz - Rua S. Cristóvão, 1254 - Tels. 28-5776 e 28-4210

Peças em geral para tôdas as marcas de automóveis e caminhões de fabricação americana.

Distribuidores exclusivos de BORG-WARNER, GREY-ROCK, THE GABRIEL e SINCLAIR REFINING COMPANY.

WARNER 10 AUTOMOTIVE PARTS DIV. YEARS SERVICE

BORGAUTO S.A. - FILIAIS

No centro: Av. Gomes Freire, 602-A - Tel. 52-3924
Em Cascadura: Av. Suburbana, 10.057 - Tel. 29-9920
Em Campos: Rua Carlos Lacerda, 34/36 - Tel. 3272

PNEUS

Firestone — Goodyear — Brasil, 10 + 5% de desconto — recauchutados de quase tôda rodagens, pretos e brancos: 15% desconto, grande estoque de meio uso, em perfeito estado: baterias novas; damos Cr$ 300,00 pela velha. Rua Aires Saldanha, 34-A, Copacabana. Tel.: 47-7779.

COMPRAR

— NA —

É exigir o melhor pelo menor preço. Vendas a longo prazo. Aceita-se troca. Av. Mem de Sá, 48 Tel.: 32-3803

VOLKSWAGEN

VELOZ ECONÔMICO CONFORTÁVEL

Entrega imediata
Plano suave de financiamento.
Oficinas e técnicos especializados.

TEMOS PARA PRONTA ENTREGA

Alguns Furgões

"KOMBI"

Para carga e passageiros

Representado pela

RIO MOTOR LTDA.

Rua General Polidoro, 260

FONE: 46-0122

58045 64

CANOS DE DESCARGA E SILENCIOSOS

Vende-se e coloca-se com rapidez e perfeição. Pedimos marcar a hora. Lanterneiros. Pintores. Mecânicos. Rua Aires Saldanha n. 27 — Copacabana — Tel. 47-7779. 14788 64

NÃO VENDA SEU AUTOMÓVEL

SE PRECISAR DE DINHEIRO

Resolvemos, AINDA HOJE, a sua situação financeira, com garantias recíprocas. Rua Evaristo da Veiga n. 35, sala 605, esquina da Rua Senador Dantas. — Telefone: 22-6180. 24022 64

CONVERSÍVEL — 1953 — ESPECIAL

Vendo urgente o único do Rio. Buick, tipo SKYLARK, Roadmaster, motor em "V", antena automática, direção hidráulica, freio a ar, refrigeração, rádio, vidros elétricos, forrado a couro. Tudo original e novo, sòmente com 14 mil milhas rodadas, pneus de fábrica.

PREÇO CR$ 480.000,00

Rua Barata Ribeiro n. 286 - 10.º andar. Telefones 37-4842 e 47-4581

17708 64

PLATINADOS

PARA BUZINAS E DISTRIBUIDORES
FONE 45-8347

PEÇAS PARA CAMINHÕES

INCLUSIVE PARA CAMINHÕES INTERNATIONAL
Envie-nos relação para cotação de preços.
AUTO-PEÇAS BOMFIM
J. CARDOSO DA SILVA
Rua do Bonfim, 184-A - Fone: 28-1169

NÃO VENDA SEU AUTOMÓVEL

FORD — MERCURY TAUNUS — CONSUL — ZEPHYR PREFECT — ANGLIA
Antes de consultar nossos preços — Pagamento à vista
IMPORTADORA DE AUTOMÓVEIS E MÁQUINAS S/A.
Revendedores Ford Autorizados
RUA DO RESENDE, 147 — TEL. 52-2644

OFICINA PARA Kaiser e Henry J

Se o seu KAISER ou HENRY J necessita de qualquer serviço, traga-o à nossa oficina, pois dispomos de mecânicos especializados e material adequado à boa execução do respectivo trabalho. Lembre-se que a assistência técnica, perfeita constitui fator importante para a conservação do seu valioso automóvel!

CARVALHO S. A.

Oficina — Rua da Regeneração, 929 — Bonsucesso — (a 50 metros da Avenida Brasil) — Telefone 30-8285
Seção de Peças — Av. Rio Branco, 35-37 — Telefone 23-0368
39138 64

Importadora Ferrari — Automóveis

Av. Mem de Sá, 48 — Lapa
RIO DE JANEIRO
Telefone: 32-3803

TROCAMOS — FACILITAMOS
Carros rigorosamente selecionados

CAMINHÕES E CHASSIS DE SOTO

zero quilômetro — garantia integral — todos modelos

DE SOTO DIPLOMAT CUSTOM — Sedan 4 pts., vidros "ray-ban", rádio original, forração em couro, capas, absolutamente novo, maravilhosamente equipado 1953.
VAUXHALL VELOX — Sedan 4 pts., bs. brancas, estado excepcional, apenas 26.000 kims. rodados, 1953.
JAGUAR MARK VII — prêto, 4 pts., estado de novissimo 1952.
HUDSON HORNET COUPE — verde em dois tons, "hidramatic", equipado, ótimo estado, 1951.
NASH AMBASSADOR — 4 pts., capas, radio, equipado, ótimo, 1951.
VAUXHALL VELOX — azul, 4 pts., equipado, ótimo estado, 1951.
PONTIAC CATALINA — equipado, lindissimo, ótimo estado, 1950.
HILLMAN MINX — prêto, 4 pts., estado de novissimo, 1950.

CADA CLIENTE UM AMIGO CERTO. 23264 64

COMPLETO SORTIMENTO DE LEGÍTIMAS PEÇAS E ACESSÓRIOS VOLKSWAGEN

PEÇAS LEGÍTIMAS VOLKSWAGEN — SERVIÇO VOLKSWAGEN

OFICINA MECÂNICA ESPECIALIZADA
AUTO MODÊLO LTDA
LARGO DO MACHADO, 23 - TELS. 46-1132 E 25-6050

ANÚNCIOS

CONSERTA-SE TUDO!

(ANTIGUIDADES)

Se, tens objetos de arte quebrados, não ponha-os, fora! compramos ou restauramos com a máxima perfeição.

Artistas especializados em, Porcelanas, Biscuit, Sax, Cerâmica, Murano, Marfim, e encarnações de imagens antigas.

Limpezas e montagens de lustres de cristais de qualquer especie, e soldas em Antimonio, etc. Rua Corrêa Dutra, 46, terreo, Catete, Flamengo. Fone: 45-1551. 26417

FÁBRICA DE MÓVEIS modernos e de estilos

Vende seus artigos ao público; conjuntos e peças avulsas. Aceita-se qualquer encomenda com rápidos orçamentos sem compromisso — Rua do Catete n.º 335 — Telefone 25-4396. Aberta aos domingos e feriados da 9 às 12 horas. 29187

ESTOFADOR B. LOPES

Móveis estofados em quaisquer estilos, fabricação e reforma. Grupos, poltronas, sumiers, bergeres, cadeiras, colchões de molas. Perfeita confecção de "CAPAS", cortinas almofadas e todos serviços concernentes a arte. Atendo em qualquer parte mesmo fora do Distrito Federal. Serviço rápido e garantido. Aos domingos e feriados atendo até às 13 horas. Rua Barão de Mesquita, 1025. Tel. 38-8648. 29269

Senhores EXPORTADORES

Têm interêsse no mercado da NORUEGA? — Caso afirmativo consultem:

A/S VOTO
P. O. Box 1716, Vika
Oslo, Noruega
Telegramas: VOTOXIM — Oslo

Especialistas no ramo de importação.
Correspondência em português ou inglês.
Sôbre assuntos financeiros em geral dirijam-se ao sr Cyrus Trapaud, aos cuidados da firma acima. 12953

ESTOFADOR

FILGUEIRA

Móveis estofados em quaisquer estilos, reformo e faço novos, Grupos, poltronas, sumier, bergeres, cadeiras, colchões de molas, perfeita confecção de CAPAS, cortinas, almofadas e todos serviços concernentes à arte. Atendo em qualquer parte da cidade, sem compromisso. — Serviços rápidos e garantidos, à Rua José Vicente, 107 — Telefone: 38-6844. 2110

FALTA D'AGUA

Falta água no seu edifício? Chame um técnico em alta sucção hidráulica. Seja qual fôr o seu caso será resolvido com 100% de garantia. Telefone 57-9647 à noite 26420

ROLEIFLEX:

TESSAR — 1,35 (último tipo)

Televisão, conjugado — 2 toca-discos, móvel importado. Vendem-se, preço de ocasião (motivo doença). Av. Atlântica n. 500, apto. 101 — Leme. 2140

CÊRA DE ABELHAS PURÍSSIMA

PARA LABORATÓRIOS
Telefones: 23-4182 e 23-1392

REPRESENTAÇÕES PARA SÃO PAULO

Elemento dinâmico, bem relacionado no alto comércio, com escritório no melhor ponto de São Paulo — aceita representações de material pesado e de construção para esta capital. Ofertas para 26354 neste jornal 26354

FALTA ÁGUA

O problema da água será resolvido com a instalação de uma caixa no seu apto., casa ou fabrica. Bombas automaticas de sucção e pressão, ejetores, instalações completas. Orçamento sem compromisso. Fabricação própria. Facilita-se. — ELMAC Ltda. — Av. Rio Branco n. 120, sobreloja 15 — Tel.: 22-6752 8589

TECIDOS LINHO E ALGODÃO

Mercerização, alvejamento e tingimento. Executamos em tôdas as larguras até 2,20 m. Tinturaria e Beneficiamento Têxtil S.A. "Tibet" — São Paulo — Caixa Postal 9043. 65115

LANCHA -- VENDE-SE

Tipo "Sea Skiff", próprio para pesca e viagens de recreio com pouco uso. Procurar o marinheiro Benicio, no Yacht Club, para mais informações. 12670

METAL VELHO

COMPRO — COBRE A 53,00 — METAL E LIMALHAS A 28,00

RUA SANT'ANA, 178-B 6931

O GRANDE SUCESSO CARNAVALESCO DO ANO! DIREÇÃO J. RUY
FLAMA APRESENTA
QUE ELENCO! QUE MÚSICAS! QUE PIADAS!
"TIRA A MÃO DAÍ!"
UNIDA FILMES
ANGELA MARIA · DIRCINHA E LINDA BATISTA · VIRGINIA LANE · TRIGEMEOS VOCALISTAS · TRIO MADRIGAL · JACKSON DO PANDEIRO
ANTONIO CARLOS · ANA BEATRIZ · ZEZÉ MACEDO · MARION · CONSUELO LEANDRO · SÉRGIO DE OLIVEIRA
AMANHÃ
PLAZA · AZTECA · IMPERATOR · OLINDA · CARUSO COPACABANA · ASTORIA · COLISEU · SÃO PEDRO · ROSARIO · NACIONAL · HAD. LOBO · PRIMOR · GUARACI · FLUMINENSE · BARONESA · MASCOTE · COLONIAL · MARAJÁ · VAZ LOBO · RIO BRANCO · SÃO BENTO · ESPERANTO

UMA ESPADA PARA A LUTA... UM CORAÇÃO PARA O AMOR!
ESPETACULAR!
Antonio VILAR
"AVENTURAS DOS IRMÃOS CORSOS"
(LOS HERMANOS CORSOS)
Um filme Argentino com
ANALIA GADE · TOMAS BLANCO
DIREÇÃO LEO FLEIDER
ARGENTINA SONO FILM
DISTRIBUIÇÃO D.E.P.A.F.
amanhã 2-4-6-8-10 HORAS
REX · ALASKA · PIRAJÁ · MIRAMAR · TIJUCA
4ª feira GUANABARA · AVENIDA
6ª feira RYDAN · IMPERIAL · CAPITÓLIO

Sempre AR CONDICIONADO PERFEITO
HOJE METRO COPACABANA · METRO PASSEIO · METRO TIJUCA
2.15-5-7.30-10 HS
DORIS DAY · JAMES CAGNEY
Ama-me ou Esquece-me
Love Me Or Leave Me
CAMERON MITCHELL · ROBERT KEITH · TOM TULLY
PROIB. ATÉ 10 ANOS
EM CÔRES! CINEMASCOPE SOM ESTEREOFÔNICO PERSPECTA
Extra! TOM & JERRY
ESTE FILME NÃO SERÁ EXIBIDO EM OUTROS CINEMAS DO D. FEDERAL ANTES DE 60 DIAS APÓS PASSAR NOS CINES METRO
FILMES METRO-GOLDWYN-MAYER

ELA OS FAZIA PAGAR UM PREÇO ELEVADO PELOS MOMENTOS DE PRAZER!
AMANHÃ
DIREÇÃO DE YVES ALLEGRET
A CÍNICA (MANÈGES)
com SIMONE SIGNORET · BERNARD BLIER
ACOMPANHAM COMPLEMENTOS NACIONAIS · PROIBIDO ATÉ 18 ANOS
PATHE · PRESIDENTE · ART-PALACIO · PARA TODOS · MAUÁ · SÃO JORGE · 4ª FEIRA · PALÁCIO HIGIENÓPOLIS

AMANHÃ VITÓRIA · COPACABANA · IPANEMA
HORÁRIO 2-4-6-8-10
6ª FEIRA BOTAFOGO · AMÉRICA · MADUREIRA · CAPITÓLIO PETRÓPOLIS · BOCA MOURA · ODEON-NITERÓI
UNIVERSAL INTERNATIONAL apresenta
FUGA HEROICA (SMOKE SIGNALS)
TECHNICOLOR
DANA ANDREWS · PIPER LAURIE
REX REASON · WILLIAM TALMAN
Direção de JERRY HOPPER · Produção de HOWARD CHRISTIE
PROIBIDO ATÉ 10 ANOS

SMILING BUDDHA
"BUDA SORRINDO"
Restaurante Chinês
Experimente uma ESPECIALIDADE CHINESA
Aberto: TÔDAS AS NOITES. Aos DOMINGOS também ALMÔÇO
39, RUA GENERAL URQUIZA — LEBLON (PRÓXIMO DO CINE MIRAMAR) TEL.: 27-3893.

湯生湯生湯生湯
生 Thompson 湯
湯 BOLSAS E CALÇADOS FINOS FEITOS A MÃO POR TECNICOS CHINESES 生
生 AV. COPACABANA, 371-A RIO 湯
湯生湯生湯生湯生

GINA LOLLOBRIGIDA · GERARD PHILIPE
fanfan La Tulipe
UM FILME DE CHRISTIAN JAQUE
O MAIS FAMOSO FILME DE AVENTURAS SERÁ' REAPRESENTADO AGORA NA TIJUCA
NO AMANHÃ ESKYE AR CONDICIONADO PERFEITO
COMPLEMENTO NACIONAL · PROIBIDO PARA MENORES DE 18 ANOS · PRAÇA SAENS PENA

AMANHÃ 2-3,40-5,20 7-8-10 SÃO LUIZ
BOTAFOGO · RITZ · LEBLON · CARIOCA · SANTA ALICE · MONTE CASTELO · LEOPOLDINA
2ª semana!
ATLANTIDA apresenta O SEU SUCESSO CARNAVALESCO!
OSCARITO em VAMOS COM CALMA
CYLL FARNEY · ELIANA · IVON CURI · MARGOT LOURO · WILSON VIANA · WILSON GREY · DERECK · M. SHERMAN · AVANY MAURA
Atrações: ATAULFO ALVES · BILL FARR · BLACKOUT · CEZAR DE ALENCAR · EMILINHA BORBA · ESTHER DE ARRÉU · FRANCISCO CARLOS · ISAURINHA GARCIA · JORGE GOULART · NORA NEY · RUI REI · VENILTON SANTOS
Direção Carlos Manga

ARMÁRIO EMBUTIDO POR ENCOMENDA
TODOS OS TIPOS — Varanda, estantes, divisões, giraus, instalações, em banco, escritório, lustrar e consertos em geral, e móveis todos os tipos. Telefone 32-0264 chamando OLIVEIRA ou deixar recado. Oficina própria. Perfeito acabamento. Os melhores preços. 2933

CINEAC
apresenta hoje em seu PROGRAMA VARIADO:
Juscelino Kubitschek em Lisboa
Fluminense x Vasco
"Carnaval do Ritmo"
em Tecnicolor com KATHERINE DUNHAM interpretando músicas brasileiras.
E o Jornal Cinematográfico
FATOS EM FOCO N.º 126
numa edição especial sôbre A POSSE DE JUSCELINO E JANGO e a FESTA DE GALA NO ITAMARATI
Uma Produção da VITÓRIA FILMES
64495

Espanta as môscas e Refresca o ambiente

Indispensável em confeitarias, açougues, bares, restaurantes, indústrias etc. Novo modêlo, modernissimo, inteiramente metálico, de pequenas dimensões, grande potência e baixo consumo de energia.

"LILLA" INDÚSTRIA BRASILEIRA
Vendas a prestações
Solicite-nos prospetos
CIA. "LILLA" DE MÁQUINAS
INDÚSTRIA E COMÉRCIO
Fundada em 1918
Rua Piratininga, 1037 - Caixa Postal 230 - S. Paulo

LAVAGEM a SÊCO
ROUPAS · COBERTORES CORTINAS · TAPETES
Tinturaria ABC
27-7066 e 27-5709
JANGADEIROS, 37-P. GAL OZÓRIO AV. N. S. COPACABANA 959-LOJA-D

COLCHÕES
Reforma e faz novo a domicílio, de crina, cabelo, cearin.. e cortiça. Tel. 26-5528 — MARTINHO. 17603

Tudo para caça submarina

bama
Espingardas - Máscaras - Nadadeiras e todo acessório
Visite nossa exposição - Solicite nosso catálogo
"BAMA" Comércio de Produtos Industriais e Representações Ltda.
Av. Franklin Roosevelt, 126 - salas 308-9 - Fone: 220108
End. Telegr. "BAMAINDUS" - Rio de Janeiro

Como proteger sua invenção!
A Agência Alfa de Marcas e Patentes — técnica e comercial — fundada em 1935 — encarrega-se de obter Patentes de Invenções, relatórios e desenhos técnicos, marcas de Indústria e Comércio. Títulos de Edifícios e Estabelecimentos: buscas imediatas sôbre os aludidos assuntos. — Licenciamentos e análises de preparados Químicos e farmacêuticos. Consultem-nos sem compromisso. — Rua Araújo Pôrto Alegre, 56 — 1.º andar — Grupo 18 — Telefone: 42-6978 — Caixa Postal 3687 — Rio de Janeiro. — Diàriamente: de 10 às 12 e das 14 às 17 horas. 23280

ÁGUA PRÓPRIA

DO SUBSOLO
Os problemas dágua própria para casas — edifícios — fábricas — piscinas — loteamentos — sítios e casas de campos — resolve o especialista e dono do conhecido Pêndulo Hidráulico-Ernesto Weikers — Rua Aprazível, 74 - Tel.: 22-0886 — Rio. 29622

PINTURAS
De casa, apart., móveis laqueado com patinado atendo em qualquer bairro. Sr. Rocha, 30-9064, Bonsucesso. 26174

O SENHOR SABE
Que o seu terno usado pode ficar como novo, virado pelo avêsso, recortado ou reformado, consertos em geral. Aceito cortes para feitio sob medida. — SILVA ALFAIATE, Rua Assembléia, 115, 2.º andar, sala 14. 9059

LIVROS USADOS
Compramos pelos melores preços, bibliotecas e livros. Rua Rosário 137. Tels.: 52-7719 e 52-9534. 80711

Forzano ind. e com. MÓVEIS
MÓVEIS ESPECIAIS SOB ENCOMENDA
RUA LINO TEIXEIRA, 14
RUA SEN. DANTAS, 80 - 18.º AND.
TEL. 42-9899

ELEVADOR
Vende-se, ótimo estado, 5 passageiros, "Excelsior". Rua Quitanda, 67, 4.º Sala 401, depois 12 hs., dias úteis. 26402

MÁQUINA DE FILMAR
Marca francês, serve para profissional também, 16 mm, novo, completo. Vende-se urgente e barato. Marcar encontro pelo Telefone, Jacarépaguá 660, com Dr. Kalman, na cidade. 62390

À BUENOS AIRES
Pessoa idônea, viajando depois do carnaval à Buenos Aires, aceita incumbência ou remessa de pequeno volume. Sigilo. Cartas a êste Jornal n. 2.072. 2072

FILMES USADOS
Vendem-se 16 filmes usados, mudos, várias metragens, maioria desenhos animados, sendo um colorido, 16 milímetros pelo preço de três mil e cem cruzeiros. Tratar e ver: Rua Sousa Lima n.º 363 — Tel. 27-0490. 62382

INVESTIGAÇÕES PARTICULARES
Com todo sigilo e eficiência executa-se para qualquer lugar e atende-se a qualquer hora. Preços módicos. Possuimos experiência internacional de vinte anos. Tel. 42-6967, Larry. 23071

DÍVIDAS
Duplits., Promis., Vales, Créditos em geral vencidos dívidas originadas de prestações ou aluguéis em atraso, de fiança, de aval, de comissões, de contratos de trabalho ou de quaisquer outros; adianta-se parte compra-se ou cobra-se. Escusado trazer títulos de devedores com endereço ignorado — Rua Alvaro Alvim n.º 48 — 9.º andar — Grupo 912. 2374

FALTA ÁGUA?
Fabrica-se e coloca-se caixas d'água de cimento armado e tijolos, para forros, no solo e cisternas subterrâneas, para prédios, edifícios, etc., a partir de 1.000 litros — Irmãos Garcia, tel. 47-6264. Os melhores preços da praça. Rainha Elizabeth n. 761 e Vieira Souto n. 90 — Ipanema. 17603

Veja as vantagens da nova MÁQUINA DE COSTURA IRKOPP – durável e perfeita em todos os pontos!
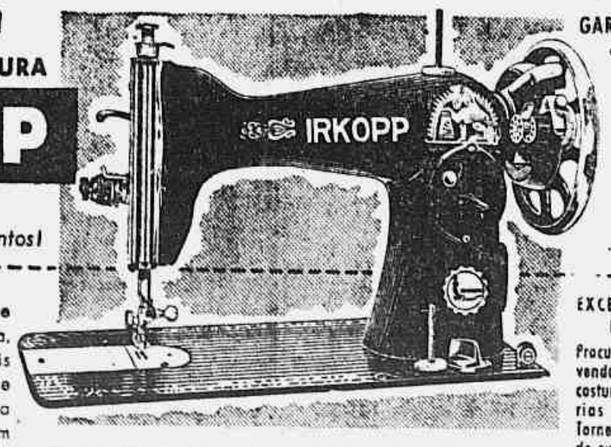
GARANTIDA POR 20 ANOS
• Assistência técnica permanente
• Completo estoque de peças e acessórios
IRKOPP costura para frente e para traz, borda, chuleia, serze... tudo com a mais absoluta perfeição! De construção sólida, máxima resistência e apresentada em móveis do melhor acabamento, IRKOPP satisfaz plenamente a tôdas as exigências.
EXCEPCIONAL OPORTUNIDADE PARA REVENDEDORES
Procura conhecer as vantagens de vendas destas novas máquinas de costura, dotadas de extraordinárias características exclusivas. Torne-se o representante IRKOPP de sua cidade... e prepare-se para ganhar muito dinheiro, pois a procura vai ser grande!
Para maiores informações ou folhetos ilustrados, procure
IRKOPP – INDÚSTRIA DE MAQUINAS DE COSTURA S.A.
Fábrica: R. Miguel Menten, 1529 - Vendas: R. Guaianazes, 504 - São Paulo

GUARDE AS SUAS MERCADORIAS
ONDE SE GUARDAM OS BONS NEGÓCIOS
DEPÓSITOS GRÜMEY
Aqui V.Sº terá um serviço completo e organizado que será mais um fator favorável aos seus lucros!
No Rio de Janeiro, sòmente os Depósitos Grümey lhe oferecem êste modernissimo equipamento:

GUINDASTES sôbre rodas e pontes rolantes conjugados com balança.
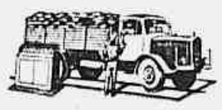
BALANÇA AUTOMÁTICA com prancha de 3 x 10 metros para pesar caminhões e carretas até 40 toneladas.

EMPILHADEIRAS automotrizes com capacidade até 3 toneladas.

TRANSPORTADOR MECÂNICO - Tipo cadeia-sem-fim. Capacidade de 600 volumes por hora.
E MAIS! Serviço especializado de carga, descarga, transbordo e arrumação de material pesado, para emprêsas particulares e de transporte, a domicílio, até 30 toneladas. Montagem e instalação de maquinaria pesada em suas bases.
ARMAZENAGENS · TRANSPORTES · DESPACHOS · SEGUROS · BALANÇA · WARRANTS
DEPÓSITOS GRÜMEY
ARMAZÉNS GERAIS • GUARDATUDO
GRÜNEWALD & MEYER LTDA.
(fundada em 1940)
PÔSTO DE SERVIÇO PARA CAMINHÕES
Armazéns: Cais do Pôrto: Praia de S. Cristóvão, 24/34 - Tel.: 54-1601 - Rua Benedito Otôni, 51 - Tel.: 28-6761 Rua da Igrejinha, 9 - Tel.: 48-4288 - Praça Padre Sève, 50/52 - Rio de Janeiro

3.º CADERNO
MOVIMENTO IMOBILIÁRIO
Locação, Compra e Vendas e Anúncios Classificados

Correio da Manhã

RIO DE JANEIRO, DOMINGO, 12 DE FEVEREIRO DE 1956

3.º CADERNO
MOVIMENTO IMOBILIÁRIO
Locação, Compra e Vendas e Anúncios Classificados

OLIVIERI

"CATETE"

Com apenas Cr$ 10.000,00 de entrada e o restante em prestações mensais a partir de Cr$ 2.500,00, vendo à Rua Pedro Américo n.º 48, apartamentos em início de construção, de sala, banheiro e cozinha; sala, quarto, banheiro e kitchnette e sala, 2 quartos, banheiro, cozinha, área, quarto e W. C. de empregada.

Preços de Cr$ 215.000,00 a Cr$ 490.000,00

Vendas e plantas com

OLIVIERI

Rua da Assembléia, 104 — 5.º andar — salas 512 e 514
Telefones: 22-9562 e 42-8547 61600 91

PETRÓPOLIS

Maravilhosa área de terreno ajardinado, com 7.000 m2, em rua central (Quissamã, 662) calçada, água, luz e esgotos.

Este terreno pertenceu à tradicional família, existindo pontes, carramanchões.

Ver no local com o Sr. Casemiro.

Preço base: Cr$ 3.800.000,00. 58500 91

FAZENDA

Vende-se ótima fazenda com 258 alqueires de terras, com boa aguada para montagem de usina Hidro-elétrica, a 12 quilômetros de Cantagalo e 60 de Nova Friburgo, servida por ótima estrada de rodagem, com boa sede, dez prédios de alvenaria e tijolos, com ótima chácara de mangueiras e outras fruteiras, com ótimo rebanho leiteiro de 200 rezes, na sua maioria com sangue Guernesei, Jersei, Holandês e Suíço, em franca produção, com grandes capineiros de Angola, Guatemala, Imperial, Kikuio, Elefante, Crotalaria, com grandes baixadas já drenadas para plantio de cereais, como milho, arroz, feijão, com plantação de bananeiras já começando a produzir, com um Trator Fordson e implementos, uma camioneta F-3 em boas condições, com boa criação de porcas da raça Macau, com boa produção de café e grande plantação nova, com cem alqueires presumíveis de matas com açudagem, nascentes de mananciais próprios, com estrada de automóvel por tôda Fazenda, há 400 metros do nível do mar, com clima temperado de primeira ordem. Vendemos de porteiras fechadas e abertas. Parte à vista e parte a prazo. Rua Sacadura Cabral, 375 (43-7456, sr. Luiz). Sómente horário comercial. (53982) 91

APARTAMENTOS À VENDA

FLAMENGO

EDIFICIO ALBUFEIRA — Rua Corrêa Dutra n.º 129 — aptos. de 1 e 2 quartos, sala, varandas, cozinha, banheiro, quarto e banheiro de empregada, varanda de serviço com tanque. Preço: Cr$ 500.000,00 — Sinal 10% — Financiamento de 50% em 5 anos, sem juros durante a construção.

BOTAFOGO

EDIFICIOS "ALMANCIL E RADIAL" — Rua Humaitá, 18, Avenida Radial Sul — Apartamentos de 2 quartos, 1 sala, cozinha, banheiro, varandas, área de serviço com tanque e dependências de empregadas. Preços: Cr$ 440.000,00. Sinal 10% — Financiados 50% em 5 anos. Sem juros durante a construção.

PRAÇA DA BANDEIRA

EDIFICIO RADIAL OESTE — Rua Teixeira Soares n. 26 — Apartamentos de 1 quarto e 1 sala (separados), cozinha, banheiro, varanda. Preço: Cr$ 350.000,00 — Sinal — 10%. Financiados 50% em 5 anos. Sem juros durante a construção.

SANTA TERESA

EDIFICIO ALMERIA — Rua Almirante Alexandrino n.º 346, apartamentos de 3 quartos, sala, cozinha, banheiro, varanda, dependências de empregadas e área de serviço com tanque. Preço: Cr$ 480.000,00 — Sinal 10% — Financiados em 5 anos sem juros durante a construção.

Tratar diretamente com os Construtores, Incorporadores e Financiadores.

CONSTRUTORA A. J. BRITO S.A.

Rua México, n.º 41 — 3.º andar
Telefones: 52-5301 — 42-1777

51586 91

Pedra de São Tomé

(PEDRA DE CAXAMBU)

PARA REVESTIMENTO DE PAREDES E PISOS
RÚSTICA — SEMI-POLIDA — POLIDA

Próprias para Jardins — Pátios — Piscinas — Varandas — Jardins de Inverno — Livings — Halls, etc.

Fornecimento de qualquer quantidade. Assentamento por operários especializados. Jazidas e oficinas de beneficiamento próprias.

ESTOQUE PERMANENTE

SOCIEDADE PEDRA DE SÃO TOMÉ
ENG. COM. IND. LTDA.

RUA SANTA LUZIA, 798 — S. 907 — TEL.: 52-4227
(83597) 91

ILHA DO GOVERNADOR

Vendo terreno situado à Estrada do Cacuia, ao lado do Pronto Socorro, terreno de esquina, com projeto para construção de 3 lojas e 6 apartamentos. Preço: Cr$ 250.000,00. Tratar com sr. Sousa, telefone 49-2414. 59179 91

LINS DE VASCONCELLOS

Com projeto já feito para 84 apartamentos, vendo para incorporação ótimo terreno de 33 mts. de frente por 74 mts. de fundo, existindo no mesmo uma boa casa, construção antiga, com 4 quartos, 2 salas, dispensa, banheiro e quarto para empregada, situado à Rua César Zama n. 24, transversal à Rua Vilela Tavares. Preço Cr$ 1.700.000,00. Condições de pagamento: 50% à vista e o restante a combinar. Ver no local e tratar pelo telefone 49-2414 com sr. Sousa. 59184 91

Apartamento em Copacabana

VENDE-SE OU ALUGA-SE

Rua Barata Ribeiro n. 266, apto. 901, em edifício de dez pavimentos sendo 1 por andar, lado da sombra, hall de entrada em mármore, 3 salas de frente conjugadas, sala de almôço em mármore, 3 quartos, sendo 2 com armários embutidos, 2 banheiros sociais, copa, cozinha, quarto e banheiro de empregada, pintura a óleo, sancas, detalhes de decoração e garagem. Venda: Cr$ 2.000.000,00 sendo 50% à vista e o restante a combinar. Aluguel Cr$ 13.000,00. Ver no local com o porteiro e tratar com o proprietário, dr. Pires, pelo telefone 27-7641, pela manhã. 12966 91

AV. ATLÂNTICA

Apartamentos de Frente
Entrega em 60 Dias

Vendem-se últimos apartamentos em edifício sôbre pilotis, de acabamento primoroso. Em final de construção. Hall de entrada, magnífico living, grande jardim de inverno, sala de jantar, três amplos quartos com armários embutidos, dois banherios sociais, dependências completas, garage. Preparados para instalação de ar condicionado. Preços a partir de Cr$ 1.900.000,00. Ver e tratar no local, Av. Atlântica, 778, com o sr. Oliveira, diariamente, das 8.30 até 11,30; sábados e domingos das 9 horas até 13 horas. 28276 91

Parque São Jorge

NO KM. 54 DA RIO-SÃO PAULO

Loteamento de elite e de situação privilegiada à 60 minutos do Rio e clima ameno.

Loteamento registrado pelo Dec. 58 melhores informações na

OCRIL — Org. Com. de Rep. e Imov. Ltda.

Rua Senador Dantas, 76 — 12.º andar, sala 1203. 34578 91

TERESÓPOLIS

"O MELHOR CLIMA DO BRASIL"

AGORA V. S. tem a oportunidade a tão longo tempo esperada!

APARTAMENTOS prontos mobiliados e decorados com todos os serviços de criadagem, descortinando um dos mais belos panoramas, que só TERESÓPOLIS pode oferecer. Incorporação do HOTEL CALIFÓRNIA, restaurante, bar, salão de estar, piscina, garagem, amplos jardins, quadras de esporte. — APENAS 11 APARTAMENTOS À VENDA — Preços a partir de Cr$ 130.000, — sinal de 25% e 75% em 5 anos.

RESERVAS PELOS TELS.: 3295 e 2673
VENDAS EXCLUSIVAS:

Ivo Ribeiro e José Bouhid

Rua Francisco Sá, 53 — Tel.: 3295

GRANDE LOTEAMENTO

VENDE-SE

Vende-se grande loteamento possuindo mais de 3.000 lotes com grande parte urbanizada e 1.000 lotes já vendidos — Negócio excepcional devido a mudança do proprietário — Não se atende corretores. — Obséquio escrever para a portaria dêste jornal n.º 14870.

APARTAMENTO À AVENIDA ATLÂNTICA

Apartamento para venda em andar alto no Edificio "Viscondes", Av. Atlântica esquina com Paula Freitas. Consta de 2 salas, 3 quartos, 2 banheiros sociais, entrada nobre privativa, 2 quartos de empregada. As salas têm frente para a Av. Atlântica descortinando-se tôda a praia, edifício recém-construído, tratando-se de 1.º locação. Procurar no prédio sr. João ou Laerte para visitar o apartamento. Condições e detalhes com Dr. Paulo Santos, à Rua do Ouvidor, 104 - 6.º andar, ou com Dr. Samuel, à Av. Atlântica n. 1.782. 7897 91

Procura-se loja — Avenida Copacabana
Rua Barata Ribeiro

Para comprar em início de construção — Preferência esquina — Sem intermediários — Cartas para a portaria dêste jornal sob o n.º 2082. 2082 91

TERRENO -- COPACABANA

Vende-se na Ladeira dos Tabajaras, com entrada por Rua Siqueira Campos, com 630 metros quadrados. Aceita-se ofertas — Tel. 27-8008, Fernando. 2083 91

RIO x BELO HORIZONTE

Funcionário transferido troca apartamento 2 quartos por casa ou apartamento igual Belo Horiz[illegible] Martins Mello, Rua Baltazar Lisboa, 19 - 204 — Tijuca. 24261 91

CASA EM CAMBUQUIRA

Vende-se — Antiga, com pequeno quintal, na Av. Virgilio de Mello Franco, n.º 207 (rua principal). Cr$ 150.000,00. Tratar no n.º 219. No Rio: Rua Almirante Tamandaré, 41, Apto. 323, pela manhã. 13292 91

ÁREA

Vende-se Zona da Leopoldina — Olaria — Perto Av. Brasil, asfalto na porta, água canalizada, água de subsolo em abundância, luz pública, riacho, pedreira, à Cr$ 100,00 o metro; tratar Tel. 34-3429 com o proprietário. 2071 91

CASA DE CAMPO

Vende-se boa casa de campo, estilo moderno, todo conforto, mobiliada, com terreno de 8.424 metros, sendo 100 m. de praia de banho. Também permuta-se por apartamento em Copacabana ou Flamengo. Tel.: 25-5602. 26334 91

CONSERVATÓRIA

MARQUÊS DE VALENÇA

Vende-se casa com 2 pavimentos, em terreno de 8 x 32, sendo no andar terreo: 2 salas, quarto, cozinha, e banheiro completo: no 1.º pavimento: 3 quartos e 2 salas. Tratar à Rua Pedro Gomes, 18, no local, até o dia 20 do corrente. 9764 91

FRIBURGO - Parque São Clemente. Urgente vendo ótimo lote esquina, passa córrego dentro do mesmo. Mede 2.100 ms2. Telefone Rio 25-5855 das 9 a 13 horas, ou em Friburgo com Dr. Moraes, rua Governador Portela, 66, tel. 1457. 28270 91.

ESTRADA RIO PETRÓPOLIS — Perto Bar Tico-Tico, terreno plano de 2.500 metros quadrados, com luz e fôrça. Preço de ocasião Cr$ 100.000,00. Informações: — Travessa Ouvidor 17-6.º — S/604. Telefone: 52-5311. 23271 91

LOJA NO CENTRO

Passa-se uma das melhores lojas da Avenida Marechal Floriano, lado par — Serve para qualquer ramo. Interessados queiram escrever para o n.º . . . 12962 dêste jornal. 12962 91

CASA

Diretamente a comprador vendo grande casa na Rua Codajaz, 440, Leblon. É excusado a interferência de intermediários. 47-0060. 02074 91

CONSTRUÇÃO REFORMA E PINTURA

Executamos com máxima perfeição e rapidez qualquer obra, com pessoal especializado. — Executamos planta para obra. — Telefone: 46-9171, Mestre A. LEX. 18839 91

PETRÓPOLIS

Vende-se casa c. garagem, em terreno de 16,00 m x 43,00 m na Quitandinha. Chaves por favor no pôsto de gasolina da Quintela, com o Sr. Jayme. Preço: Cr$ 1.200.000,00, facilitados. Informações na IMOBILIÁRIA CONSTRUTORA TITANUS S/A., à Av. Presidente Wilson n. 210, 9.º andar — Tel.: 52-0071, com o Dr. Franco. 64875 91

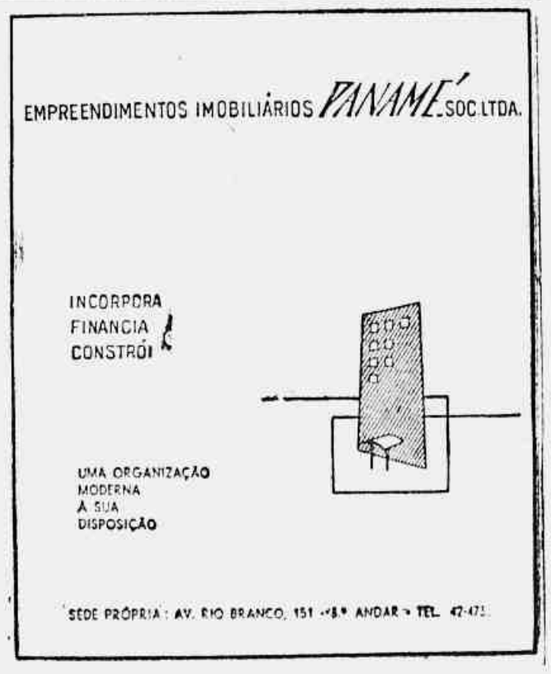

FICHET
SCHWARTZ - HAUTMONT

CONSTRUÇÕES METÁLICAS EM GERAL
ESTRUTURAS PARA EDIFÍCIOS INDUSTRIAIS
GALPÕES STANDARD PADRONIZADOS
SILOS METÁLICOS
TÔRRES METÁLICAS
PONTES ROLANTES
RESERVATÓRIOS E TUBULAÇÕES GROSSAS
ESQUADRIAS DE FERRO E ALUMÍNIO
PERSIANAS DE ENROLAR
CARROSERIAS BASCULANTES
E Respectivos
APARELHOS HIDRÁULICOS DE LEVANTAMENTO

FILIAL
Rio — Rua México, 148 — 9.º
— Grupo 906 — Tel.: 22-9710

MATRIZ
São Paulo
FÁBRICAS
Santo André

LOJAS -- CENTRO

COM SUB-SOLO E GIRAU

Importante firma comercial, em vias de mudança para novas instalações, vende com financiamento 2 lojas com 11 metros de testada por 26 metros de fundos, em edifício novo próximo à Praça Cruz Vermelha, com grande facilidade para carga e descarga. Mais informações pelo telefone 42-8707 ou Caixa Postal 5.408 — Rio de Janeiro. 7913 91

DIRETOR
M. PAULO FILHO
Avenida Gomes Freire, 471

REDATOR-CHEFE
ANTONIO CALLADO

Correio da Manhã

4º Caderno — Rio de Janeiro, Domingo, 12 de Fevereiro de 1956

SUPERINTENDENTE
JOSÉ V. PORTINHO
N. 19.291 — ANO LV

GERENTE
ALINIO DE SALLES

ANTE O DESCASO MUNICIPAL DESMORONA-SE BRAZ DE PINA

Duzentos metros de pavimentação separam o aprazível logra douro da Avenida Brasil, desde 1952 . . . – Enquanto isso o tráfego continua pela Rua Lôbo Júnior, onde uma cancela fecha-se à passagem de 165 trens diàriamente – Um viaduto que "envelheceu" no projeto e não foi construído, apesar de tôdas as circunstâncias favoráveis – Rua Itabira tem todo o tráfego da zona e também igual número de buracos – Tudo que de belo existia na Avenida Arapogi, desapareceu – Água para a rua Tiboim – Como se conta a história da arborização da Praça Anhangá

Avenida Arapogi. O que fizeram da arborização e do modesto gramado?

Temos reiteradamente, nos últimos domingos, tratado da Zona Sul da cidade, particularmente de Copacabana e Leblon. Justificamos: a mais bonita região da cidade está caindo aos pedaços. Abandonada pela Prefeitura, durante anos, seus problemas agravam-se diàriamente. Hoje um buraco, amanhã falta de transporte. Depois lixo. No dia imediato reclamam outros a ausência da Limpeza Urbana e conseqüentemente o capim crescido. Mosquitos por todos os cantos como conseqüência do entupimento dos esgotos, das valas infectas e tudo mais que registramos em nossas reportagens.

Agora os moradores de Braz de Pina convidaram-nos para que fôssemos ver a "Copacabana" da zona da Leopoldina. Melhor dizendo, para ver como a Prefeitura "consegue" estragar um bairro que em tempos idos foi um dos melhores da cidade, dos mais bem cuidados, dotado de clima salubre, onde de tudo havia e nada faltava.

Inicialmente desejamos apoiar integralmente os seus moradores. E' Braz de Pina um dos melhores bairros da cidade. Só que a ausência da Prefeitura fêz do subúrbio um amontoado de dificuldades; agora, acrescentamos, só existe, a nosso ver, uma solução: mudem-se. São tantos e tantos os problemas em Braz de Pina e tão diminutas e escassas as possibilidades da Prefeitura tomar conhecimento de sua existência, que outra solução não existe. A não ser que a Prefeitura venha a passar por total transformação nos dias futuros. Que entre a trabalhar. Que saia do regime dos braços cruzados. Que deixe de ser "relação" eleitoral. Que cumpra as altas finalidades a que está destinada. Afinal ainda temos esperança que tal aconteça.

Não pode Braz de Pina e de resto tôda a cidade, ficar entregue ao abandono a que foi relegado nos últimos tempos, enquanto os responsáveis pelo destino da cidade cuidam exclusivamente de seus interêsses pessoais, dando como resultado o que observamos em Braz de Pina.

ZONA INTERIOR

A história de Braz de Pina começa há três décadas, quando surgiu a sua parte mais nova. Tôda construída sob orientação direta de técnicos, a nova parte era um primor de bom gôsto, pavimentação, distribuição de água e arborização. Só lhe faltavam esgotos. Fossas foram abertas em tôdas as casas.

Então o tráfego era dirigido para as margens da linha férrea, pôsto que não havia a Avenida Brasil. Mais tarde, com a construção dessa importante artéria, o justo seria a abertura imediata de uma rua que trouxesse aos moradores de Braz de Pina o acesso direto à Avenida Brasil. Nada foi feito.

Avenida Arapogi, Braz de Pina, nada mais é preciso acrescentar ao "clichê" para explicar a omissão da Prefeitura.

Entretanto, parte da Rua Lobo Júnior, há 100 metros da Avenida Brasil, uma rua que vai ter ao "coração" da nova zona de Braz de Pina. E' ela a Rua Ourique, de grande extensão e de boa largura. Os moradores de Braz de Pina imediatamente passaram a agir. Muito custou "arranjar" verbas para a pavimentação da Rua Ourique. Foi preciso empenho com vários, políticos. Mais ainda, pistolão com o prefeito. Até que um dia a verba foi aprovada e os moradores, esperados alguns meses, tiveram a satisfação de ver o início das obras, obras essas que caminharam bem e por quase tôda a rua. Dado o ponto alcançado pelas obras, quando todos esperavam que nada mais poderia determinar a suspensão dos serviços, eis que um dia os operários desaparecem. Ficaram duzentos metros de pavimentação. Das ruas Iguaperiba à Pindal.

Isso ocorreu em fins de 1952. Apenas duzentos metros de pavimentação de paralelepípedos separam os moradores da parte nova de Braz de Pina da Avenida Brasil. São caros êsses duzentos metros. Caros até para a Nação, com o desperdício de combustível que acarretam em face do contôrno que os motoristas têm que fazer, pela zona interior, atravessando duas vêzes a linha férrea, andando por ruas inteiramente esburacadas, com prejuízo de 20 minutos em cada viagem.

VIADUTO

Projetado para a Rua Lobo Júnior, um viaduto para a travessia de uma cancela que se fecha 156 vêzes por dia. A situação topográfica é favorável à obra de arte. Existe um trecho elevado com uma rampa natural em uma rua que margeia a linha férrea no local. Não obstante o avultado número de trens que passam pelo local, não obstante a circunstância favorável para a construção do viaduto, não obstante a intensidade de tráfego que cada dia se faz mais acentuada, não obstante as necessidades dos moradores, a Prefeitura mostra-se ausente em mais essa necessidade dos moradores de Braz de Pina, da Penha, e de tôda zona servida pela Rua Lobo Júnior.

O dinheiro desperdiçado com os gastos desnecessários de combustível em face da inexistência do viaduto, somam hoje importância dez vêzes maior do que a necessária para a construção do viaduto. No entanto, a obra não sai das gavetas burocráticas e empoeiradas da Prefeitura.

ITABIRA

Servindo não só a Braz de Pina como a tôda zona que se segue, inclusive ao tráfego de Caxias e zona produtora adjacente, assume a Rua Itabira extraordinária importância para a região. Em tempos idos, fêz parte da antiga Rio-Petrópolis. E' agora uma triste sucessão de crateras. E' uma lástima observar como os milhares de veículos que por ali passam, suportam os solavancos, as batidas, resultando em prejuízos sérios. Não há veículo que suporte tantos maus tratos diàriamente. Não há molas que aguentem. Não há parafuso que resista.

Disso tudo resulta, está claro, transporte mais caro para os passageiros que em última instância são os que pagam todos os prejuízos. E pensar-se que a Prefeitura não toma conhecimento dessa situação. Ignora tudo. Não resta dúvida que o pior cego é aquêle que não quer ver. Triste a situação dos que diàriamente servem-se da Rua Itabira.

FOI-SE A ARBORIZAÇÃO

De tôdas as novas ruas de Braz de Pina, a mais bonita era a Avenida Arapogi. Construída na parte central do novo bairro, cortada por um canal, com excelente pavimentação asfáltica, ajardinada com simplicidade, mas ajardinada. Tinha tudo para reunir os moradores do local em passeios aos domingos. Está claro que tudo isso foi noutros tempos, nos tempos em que ainda não dependia da Prefeitura. Hoje é o seguinte: buracos por todos cantos; desapareceu o pequeno jardim que existia à margem do canal; as árvores sumiram. De todo o esplendor antigo resta apenas o canal que agora está limpo, o que nem sempre acontece.

Tudo isso por omissão da Prefeitura.

Rua Itabira, Braz de Pina, buracos por todos os cantos e milhares de veículos diàriamente. Não há carro que resista.

CALAMITOSA FALTA DE AGUA

Os moradores da Rua Tiboim, em Braz de Pina, sofrem o flagelo da falta de água. De nada adianta reclamar ao competente Distrito de Aguas. Nenhuma providência é tomada. A princípio davam a já clássica resposta: não temos água. A que existe não tem pressão suficiente para subir a elevação de vinte metros da rua. Esperem pela adutora do Guandu, que o problema será resolvido.

Veio, finalmente o decantado reforço — dizem — dos 120 milhões de litros de água por dia. Acontece que a rua continua sujeita aos mesmos padecimentos. Na parte menos elevada, água uma vez por semana. Na parte alta, uma vêz apenas apareceu até agora, mesmo assim no cano, sem pressão para chegar à caixa.

Cadê a prometida adutora do Guandu? Perguntam os moradores. Para onde foram mandados êsses tão esperados 120 milhões de litros. Será que os moradores da Rua Tiboim continuarão pagando a água sem recebê-la? Até quando persistirá tal anomalia? Será que é preciso arranjar pistolão para dar pressão à água?

Será que os funcionários da Prefeitura sabem o que é pagar a água e não recebê-la? Será que sabem o que custa o esfôrço de transportar a água do encanamento para vasilhas

(Continua na 4.ª pág.)

Enquanto a água foge dos canos na Rua Tiboim, as caixas permanecem vazias, apesar do reforço de 120 milhões de litros diários do Guandu.

E O "GERICO", MAIS UMA VEZ, AGRADECE...

Iniciada a arborização da Avenida Brasil – Calçada a Rua Carvalho Alvim — A Light informa: nas condições, não é possível iluminar as Ruas João Dias e Orestes Rosália, na Ilha do Governador – Comprovada a existência da favela no antigo zoo; e agora que farão os funcionários municipais em defesa de suas casas?

Finalmente a arborização da Avenida Brasil, tantas e tantas vêzes reclamada pela população através do "Gerico", entrou no plano da realidade. Deixou de ser projeto, de ser papel, para ser uma realidade. Saiu das empoeiradas gavetas burocráticas da Prefeitura. Mais ainda, já vai distante da árvore inicial, plantada com a presença do prefeito. Iniciada nas proximidades de Bonsucesso, já está no trecho que se segue à estrada da Ilha do Governador.

Finalmente a canícula naquela estrada, nos dias do verão carioca, será amenizada. Finalmente os pedestres encontrarão abrigo contra os ardores dos raios solares. Finalmente os passageiros dos coletivos encontrarão uma sombrinha até que seja possível embarcar. Finalmente a Avenida será embelezada.

A árvores são agora simples mudas. Dentro de três anos serão grandes "flamboyants", frondosos e floridos nos tempos primaveris. Ganhou o carioca. Ganhou a cidade. Pena que essa medida não tenha sido tomada quando da construção da Avenida. Agora as árvores já estariam frondosas, protegendo hoje o transcurso. Contudo, antes tarde do que nunca... E o muito obrigado do "Gerico", obrigado que não é nosso e sim da população.

Mais ainda, o agradecimento da população será bem maior se a arborização fôr levada mais longe, não apenas até o final da Avenida Brasil, mas à Avenida das Bandeiras que é o seguimento daquela. E não só no trecho já pavimentado da Avenida das Bandeiras, mas em todo o trecho em construção que se alonga até o distante subúrbio de Bangu, trecho êsse que dentro de pouco tempo ficará concluído. Se plantarem agora as árvores, certo dentro de três anos, quando a Avenida das Bandeiras estiver sendo intensamente utilizada, já estará arborizada.

Formulamos um apêlo à população: poupem as árvores. São nossas amigas. Zelando por elas, os que transitam pela Avenida Brasil terão sombra e calor menos intenso no verão.

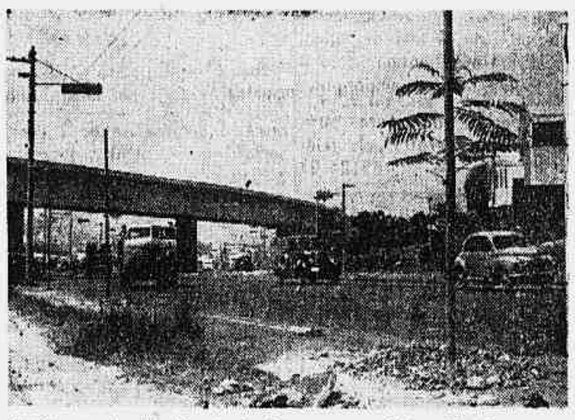

Árvores na Avenida Brasil. Sombra para o pedestre. Embelezamento para os que transitam. Os agradecimentos do "Gerico".

PAVIMENTADA A RUA CARVALHO ALVIM

Noticiamos, há tempos, amarga queixa dos moradores do trecho final da Rua Carvalho Alvim. Falta de pavimentação. Abandonado há muito, por necessidade de espaço para a construção de moradias, foi aproveitado. Aproveitado mesmo sem iluminação pública e sem calçamento. Logo após a divulgação da reclamação, providenciou a Light a ligação da Luz, o que oportunamente agradecemos.

(Continua na 4.ª página)

Fumaça negra nas ruas da cidade

Metade dos coletivos continuam com os canos de descarga para baixo — Desrespeito às posturas municipais

Em julho do ano passado, terminou o prazo concedido pelo Departamento de Concessões da Prefeitura para que todos os veículos coletivos em circulação no Rio de Janeiro elevassem os canos de descarga de modo a evitar que a fumaça viesse alcançar, diretamente, o carioca que transita nas ruas. Como nem todos os carros haviam tomado conhecimento e executado o plano traçado, foi concedido novo prazo, a extinguir-se, impreterìvelmente, em outubro do mesmo ano.

Estamos em fevereiro, meados, de 1956. Basta uma ligeira observação nas ruas da cidade para verificar-se que a ordem emanada pelo Departamento de Concessões da Prefeitura não passou de uma ordem, como tantas outras, destinada, logo depois de assinada, ao engavetamento. Cinquenta por cento dos veículos nada fizeram. Não elevaram os canos de descarga. Pelo que se conclui, os proprietários que cumpriram as determinações o fizeram expontâneamente, para livrar a população — inclusive êles próprios — dos males decorrentes da enegrecida fumaça que os seus estragados veículos expelem nas ruas.

A fumaceira negra qu eos cariocas tanto reclamam, tem uma história que começa na falta de peças como conseqüência do alto custo das moedas fortes. Centenas de veículos estão paralizados, havendo emprêsas que têm nada menos de vinte carros parados nas garages, sôbre cavaletes, à espera de melhores tempos. Outros carros estão circulando, mas com os motores defeituosos, expelindo fumaça de gasolina em mistura com óleo queimado, essa fumaça negra que tanto aborrece o carioca.

Estudos realizados recentemente, provaram que tal fumaça é, possìvelmente, um dos causadores do câncer. Isso levou a Prefeitura à adoção das providências citadas: a elevação dos canos de descarga, que se não resolvem o problema como é óbvio, pelo menos atenuam-no. A fumaça que sobe atinge menos o pedestres e os próprios motoristas que estão em plano inferior. Daí a importância da medida que infelizmente não foi cumprida.

Agora pergunta o carioca: para que baixaram a ordem? Para mais um desrespeito? No entanto, é fácil exigir o cumprimento da determinação municipal, que de resto é pouco oneroso. Apenas o acréscimo de mais um dos metros de cano de descarga.

É de se lamentar que tão útil medida tenha, tão depressa, caído no esquecimento. Mais um papel para ser jogado nas gavetas.

Para êsse fato pedimos a atenção do novo responsável pelo Departamento de Concessões da Prefeitura. E' o primeiro apêlo que lhe faz o carioca. Vejamos se encontra receptividade.

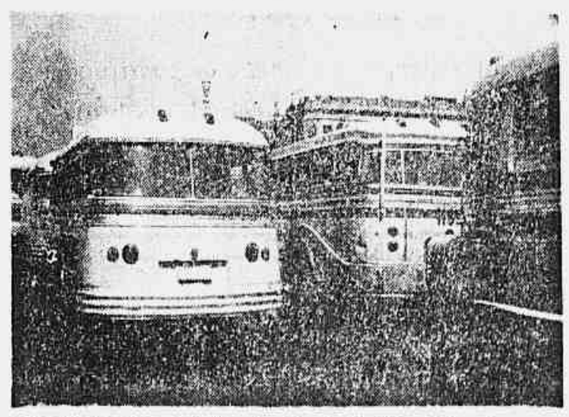

Canos de descarga para baixo. A ordem da Prefeitura foi arquivada em suas burocráticas gavetas.

verifique antes se pode ir pelo

"SCANDIA"...

Para qualquer lugar que V. vá, se estiver pensando em termos de horas, em termos de comodidade, verifique antes se há um "SCANDIA" fazendo essa linha. O "SCANDIA" cobre maiores distâncias em menos tempo... é a mais perfeita combinação de velocidade e extremo confôrto!

ALGUMAS LINHAS JÁ SERVIDAS PELOS "SCANDIA" DA VASP:

SÃO PAULO — RIO DE JANEIRO
RIO DE JANEIRO — SÃO PAULO — CURITIBA
RIO DE JANEIRO — SÃO PAULO — C. GRANDE — CUIABÁ

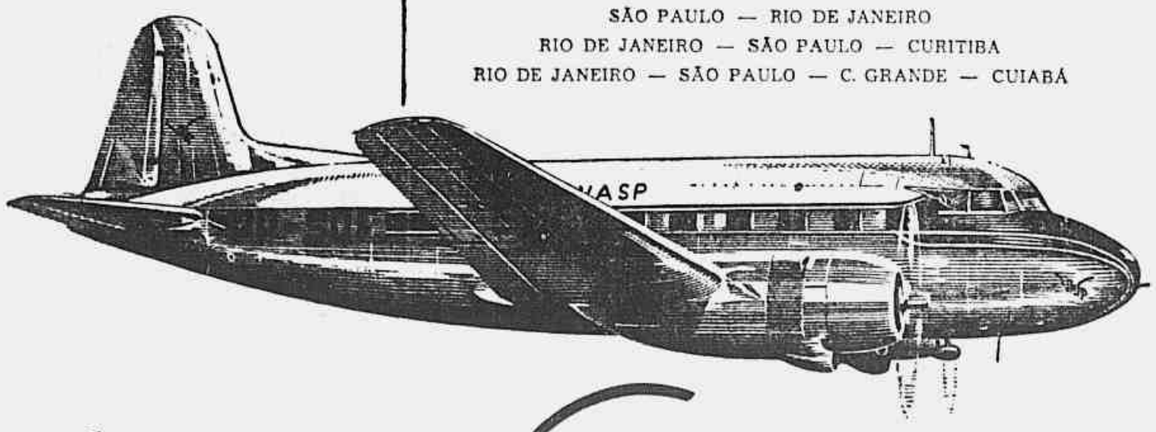

IMPORTANTE:
No Rio, o "SCANDIA" chega e parte do Aeroporto Santos Dumont - no Centro da Cidade!

VIAÇÃO AÉREA SÃO PAULO

De dia ou de noite, vôe sòmente pela frota "FITA AZUL" da VASP.

ÓLEO DE CEDRO
O MELHOR PARA OS MOVEIS

CAIXA ECONÔMICA FEDERAL DO RIO DE JANEIRO

AVISO

A Caixa Econômica Federal do Rio de Janeiro comunica aos interessados que tôdas as agências de depósito estão autorizadas a abrir contas de cheques, de livre movimento, até Cr$ 500.000,00 (juros de 4% anuais) e sem limite (juros de 3% anuais). — (a) JERONYMO DE CASTILHO, Secretário Geral.

62096

Campeonato Brasileiro de Caça Submarina – II

Em prosseguimento aos comentários que estamos tecendo sôbre o último campeonato brasileiro de caça submarina, passamos a analisar a atuação das equipes colocadas em 3.º e 4.º lugares.

A equipe "Tortuga", do Iate Clube do Rio de Janeiro, utilizando a lancha do mesmo nome, teve atuação destacada, chegando em 3.º lugar. Constituída por Ourivio (capitão), Wellisc, Lopes, Genaro, Bruno Hermanny e Penna, pescou nos dois dias no costão e ponta sul da ilha Grande e na ilha do Jorge Grego, totalizando 657 pontos. No primeiro dia, terminou em 2.º lugar, atrás do "Marimbás-A" e à frente do "Arpoador", levou sôbre estas duas equipes a desvantagem de competir numa embarcação que desenvolvia uma velocidade 5% menor. Quando chegava a um pesqueiro, quase sempre já uma das outras lá estivera mergulhando. Por isso mesmo, o seu 3.º lugar significa uma ótima *performance*. Levantaram três prêmios, todos individuais.

Estreando em competições oficiais, fêz uma figura brilhante a equipe do "Aarpoador Jr.", colocando-se em 4.º lugar, com 500 pontos. Pescaram nos mesmos locais que a "Tortuga" e, como esta, tiveram a desvantagem de embarcação, pois utilizaram uma traineira pouco veloz. Não conquistaram prêmios, porém mereceram a admiração de todos os presentes ao Campeonato. No consenso geral é a equipe que mais promete para o futuro. Formada por brotos, é também designada como a "ninhada do George Grande", por ser êste veterano mergulhador um daqueles que mais estimulam os meninos. Sua constituição foi a seguinte: Paulinno, Edi, Arduíno, Amauri, Gilberto e Charles.

No capítulo da atuação das equipes merece atenção especial a "Bôca Negra", formada por jovens de Angra dos Reis, há pouco iniciados na caça submarina, que se colocou em 9.º lugar, com 393 pontos, conquistando, por seu espírito de luta, dois prêmios. O primeiro, a Taça Ubatuba, destinada à maior variedade de peixes, tendo terminado empatada com o "Marimbas A"; esta desistiu

JOÃO GRANDE

O xaréo branco, com 9600 grs., arpoado por Antar Padilha, da equipe do Marimbás-A: constitui o novo recorde da espécie e também o único recorde registrado durante o Campeonato (Foto gentilmente cedida por Yllen Kerr)

do mesmo em homenagem à cidade de Angra dos Reis, de onde é a "Bôca Negra". O segundo foi oferecido pelo Tornelo Pinguim, uma "cocacola" de sua fabricação como prêmio à esportividade da equipe.

Quanto aos demais prêmios, couberam 3 à equipe "Coqueiral", isto é, os destinados à equipe estadual melhor colocada, ao melhor pêso em robalos e ao maior robalo (J. Lowndes: 13.800 grs.). Casais (Ipanema) conquistou as taças para a maior garoupa (17 qlgs.) e o maior sargo (6.800 grs.). Jorge Paulo Leman (Tatuí), a do maior badejo (9.200 grs.). Francisco Rocha Filho (Tatuí), a do maior lambaru (46.700 grs.). José Olinto (Anequim), a da maior cioba (6 qlgs.). A. Brandão (Ilha Bela), a do maior caranho (2.450 grs.), Vitor Pawel (Caranha), a do maior peixe arpoado sem bóia (mero, 27 qlgs.). E Enzo Telles (Ribeiro), a da maior lagosta. A equipe "Caranha" recebeu 6 medalhas "espírito olímpico", destinados à última colocada.

A equipe "Tortuga" recebeu as taças: para o maior rombudo (Genaro, 20.200 grs.), para o maior pampo (Bruno, 6 qlgs.), e para a maior enxova (Wellisch, 5.200 grs.).

A equipe "Arpoador", como vice-campeã, couberam 6 medalhas de prata, o troféu Italianina e a taça Associação Paulista de Caça Suomarina. Como detentora do maior pêso total (1.252.200 grs.), coube-lhe a taça Iate Clube do Rio de Janeiro, e pelo melor pêso em meros (1.134.600 grs.), a taça Arpoador.

O Marimbás A", como campeão levantou as taças Brasil, Prefeitura Municipal de Angra dos Reis, Governador Miguel Couto Filho, troféu Italianina e 6 medalhas de ouro. Como detentora do maior pêso em badejos (22.600 grs.), recebeu a taça Cunhanbebe, e pelo maior pêso em hôtuúocoae,d-umeeroCsni,.eP',hTalhos de boi (76.800 grs.), a taça Comandante Edu. João Borges, capitão da equipe vencedora, ganhou um título de sócio-proprietário do Atlântico Clube de Caça e Pesca, recebeu a taça Eficiência, por ter sido o caçador mais eficiente, a taça A. B C. S. e o prêmio Romeu Fuchs, ambos para o maior mero (226 qlgs.), e o troféu Super Ball, para o maior peixe (mero, 226 qlgs.). José Carlos de Brito conquistou a taça Correio da Manhã, para o maior fôlho de boi (23.200 grs.). João Borges e José Carlos ganharam ainda dois pares de pés de pato.

Todos os pescadores que venceram prêmios destinados ao maior peixe de cada espécie, receberam ainda um par de pés de pato.

A Associação Paulista de Caça Submarina vai promover, nos dias 25 e 26 dêste mês, o II Campeonato Paulista de Caça Submarina, que terá como ponto de partida Ilha Bela, na ilha de S. Sebastião. Pelo menos duas equipes cariocas serão convidadas para participar do certame.

Na semana que se seguiu ao Campeonato Brasileiro poucos mergulhadores estiveram em atividade.

Em Cabo Frio e Buzios muito vento nord etseZ,nuorssoc o pod ford to nordeste e água ruim. Assim mesmo, no sábado, dia 4, Linhares e Wellisch mataram 2 meros (30 e 30 qlgs.) em Buzios. No Rio, ventos fortes do quadrante leste Gaspar Sjostedt e Bob Solberg separadamente saíram dos Marimbás e voltaram com um merote e alguns badejotes. Bruno Hermanny e Rubens Torres, na Pedreira arpoaram, no sábado, vários robalos e linguados.

Recebemos uma amável carta do professor Haroldo Travassos, cujo conteúdo é do interêsse de todos os pescadores, pois êsse eminente ictiologista do Museu Nacional se coloca à disposição daqueles que desejarem e necessitarem esclarecimentos sôbre os nossos peixes. Como não raro, os caçadores submarinos se vêm atrapalhados com os problemas de classificação e denominação de peixes, aqui fica registrado o decidimento do professor Travassos, ao qual, em nome dos praticantes da pesca de mergulho, agradecemos.

COLUNAS DE ÉDIPO

(SOLUÇÕES)

PALAVRAS CRUZADAS — (Para novatos) — **Horizontais:** Aca. Pua. Ita. Bom. Ril. Dor. Arame. Atomo. Dom Pós. Adore. Amora. Pó. Dar. Ia. Arabe. Domar. Boi. Are. Sarar. Datas. Iri. Ato. Amo. Mar. Sus. Sal. **Verticais:** Aba. Côr. Amado. Premedeiras. Ui. Alapardados. Idoso. Tom. Apá. Dor. Dia. Aar. Abrir. Boa. Ora. Metas. Sim. Ara. Ama. Sol. Tu.

REMINISCÊNCIAS...

(Continuação da 1.ª página)

e Freire Júnior recebe aplausos à sua marcha *Ai, amor*:

Ai, amor
Ai, ó flor
Não me faças sofrer assim
Êste mal que não tem mais fim...

"Caninha" marca dois pontos magníficos por intermédio de *Oh, que vizinha danada* e *Essa nêga quer me dar...*:

Essa nêga quer me dar,
Eu não fiz nada pra apanhar

E "Careca" tem os louros com as marchas *Ai, seu Mé*, e *Com esta figa*:

Ai, seu Mé,
Ai, Mé, Mé
Lá no palácio das Águias, olé,
Não hás de pôr o pé...

O Bicanca dança mal, dança mal,
Eu já sei porque é, porque é...
Apanhou de sua sogra

Na época, as músicas não eram preparadas essencialmente para o Carnaval. Em 1922, por exemplo, foi por ocasião das festas da Penha que surgiram os três grandes cucessos: *Me sinto mal*, de "Caninha" e *Sái da raia* e *Fala baixo*, de "Sinhô":

Ai, ai, me sinto mal
Depois do Carnaval...

Meu bem, não chora,
Arruma a trouxa,
Diga adeus e vá-se embora...

És o meu coração,
Vem cá, Rolinha, vem cá...

Eduardo Souto destaca-se no ano seguinte:

Tatu subiu no pau,
é mentira de mecê,
Lagarto ou lagartixa
Isto, sim, podia ser...

E, depois, surge J. Freitas com as marchas que foram mais cantadas, de 1925 a 1927:

Eu vi, eu vi, eu vi,
Você bolinar Lili...

Dondoca, Dondoca,
Ande depressa
Que eu belisco
Essa pernoca...

Zizinha, Zizinha,
Zizinha, Zizinha...

Outros números de sucesso, na ocasião:

Nosso ranchinho assim tava bão,
Gente de fora entrou, trapaiou..

Amor sem dinheiro
Não tem valor...

Ai, Gegê, meu encanto
Eu teria mêdo
Se não tivesse
Um bom santo...

Dizem que Cristo nasceu em Belém,
A História se enganou
Cristo nasceu na Bahia, meu bem...

Eu fui a um samba
Lá no môrro de Mangueira
Uma cabrocha me chamou
De tal maneira...

* * *

O ano de 1928 marca os concursos de "O que é nosso", promovidos pelo *Correio da Manhã*, onde é lançado êste sucesso dos Turunas da Mauriceia:

Pinião, pinião, pinião, oi
Pinto correu com mêdo do gavião...

E outras músicas, dessas que não morrem, pertencem aos mesmos dias:

Samba de nêgo
Não se pode frequentar...

Mulher, para mim perdeste o valor
Porque zombaste do meu sofrer...

Ora, vejam só
A mulher que eu arranjei...

Amar a uma só mulher
Deixando as outras tôdas sempre em vão...

A malandragem,
Eu vou deixar...

O ano seguinte é de Wan Tuyl de Carvalho:

Sou da fuzarca, sou da fuzarca,
Não nego, não, não nego, não...

Enquanto também se ouvem:

Jura, jura, jura
Pelo Senhor...

Gosto, que me enrosco,
De ouvir dizer...

Dorinha, meu amor,
Só tu me fazes penar...

A vadiagem, eu deixei,
Não quero mais saber...

No outro ano, Ari Barroso toma conta da cidade:

Esta mulher, há muito tempo me provoca...
Dá nela... Dá nela...

Carmen Miranda torna-se mais conhecida:

Tá aí,
Eu fiz tudo pra você gostar de mim...

E 1931 traz outro marco do samba carioca: Noel Rosa, com *Com que roupa?*...

Com que roupa, que eu vou,
Ao samba que você me convidou...

Também se cantam *Se você jurar*, de Ismael Silva e Nilton Bastos, e *Deixa esta mulher chorar*...:

Se você jurar,
Que me tem amor...

Deixa esta mulher chorar,
Pra pagar o que me fêz...

E, em seguida, outro marco, verdadeiro, característico nas músicas de Carnaval, *O teu cabelo não nega*:

Quem te inventou,
Meu pancadão...

Com o qual terminamos estas recordações. Tanto mais que os clarins, lá fora, dão o toque de reunir...

Chegou a hora de virar pangaio...

— Eu, em seu lugar, não reclamaria na portaria! A gabardine dêsse casaco é muito melhor do que a sua

PRÉ-CARNAVAL

MOYSÉS DUÉK

Erra, e muito, quem está pensando que o Carnaval começa no Carnaval. Começa antes, em dia impreciso. E' no instante em que se é dominado pela idéia do Carnaval — e isso acontece em ocasiões diferentes, de pessoa a pessoa. O certo é que, pouco a pouco, o samba vai se infiltrando. No rádio, entre um bolero e um "blue", lá vai para a onda um samba cheio de breques, ou uma daquelas marchinhas que obrigam a mais reumática das pernas a marcar o passo com o pé.

Nos jornais, lê-se qual a verba que a Prefeitura reservou para as sociedades, etc. Depois, alguns clichês reproduzindo o projeto vencedor da decoração do Municipal para o baile de Gala. Muitos jornais eriam seções de duração efêmera, mas de importância, então, positiva. Tratam ùnicamente de Carnaval e de tudo relacionado a êle.

Nas vitrines, algumas fantasias, para várias bôlsas. E pelas ruas, seja nas noites do bairro, seja no banho de mar dos domingos, há sempre blocos passando, com animadas sambistas desertoras dos fogões das patroas e eximios instrumentistas em gôzo da folga regulamentar nas construções civis. E, depois de todos êsses persistentes e convincentes lembretes, pouca gente resiste à idéia da proximidade da grande folia que o Carnaval estabelece. Os amigos falam em convites, em projetos. Há sugestões: "Fantasie-se de havaiana. E' prático e barato. E vai tão bem com o seu tipo!" Há conselhos: Você andou fraco... Acho melhor passar o Carnaval fora do Rio". Há intrigas: "A fantasia que ela vai usar já é antiga... E' uma adaptação da *Madame Satan* que ela vestiu há mais de dez anos, no baile do Quitandinha..." Há rompimentos: "Eu prevéni: se você fôsse àquêle baile, eu não falaria mais com você..." Há novas ligações: "Estou convencido: nascemos um para o outro". O calor vem aumentando.

Agora, todos os sambas já estão lançados. Muitos ficaram populares.

Rei Momo já aparece num ou noutro lugar. Aproveita-se a oportunidade para fazer-se mais uma eleição, tão imbuídos estamos de nossos direitos cívicos. Mas, aí, paradoxalmente, é para escolhermos uma soberana, uma ditadora, uma despótica manda-chuva: a Rainha do Carnaval, a cujo jugo, com muito gôsto, estendemos os punhos para as algemas. Atrizes com ou sem cartaz cabalam votos. Formam-se facções. Estabelece-se uma comissão que, muito gostosamente, exerce o agradável mister de homenagear a graça feminina. Os comerciantes, por seu turno, depois do balanço que se sucede às vendas natalinas, já com novo e apropriado estoque, ornamentam suas vitrines da mais ruidosa maneira, ressaltando suas mercadorias. Fantasias? Poucas. Que o tempo das fantasias, por que negar, já vai longe. Nem Ciganas, nem Pierrôs, nem Chinesas, nem Odaliscas, nem Dominós. Hoje tudo custa muito. Até o mais barato é caro. Não se pode desperdiçar. Só se deve comprar para o Carnaval aquilo que depois puder ser aproveitado. Por isso, não há como uma roupa-esporte. Nada mais. Prático e útil. Fresco e barato. Só as muito ricas preparam-se para o desfile do baile do Teatro Municipal. Dúzias de plumas de avestruz. Quilos de paillettés. Dezenas de contos de réis. Êsses os ingredientes da receita que talvez leve ao cobiçado 1º. Prêmio. E, antes mesmo de entrar no salão, irá deslumbrar a enorme faixa humana que envolverá a escadaria do Municipal, com a fachada refulgente como uma jóia de alto preço. E a massa anônima, amorfa, penumbrosa, irá aplaudi-las, num entusiasmo espontâneo, sem cálculo, emocional. Como aplaudirá os astros do cinema americano que certamente virão, como em todos os anos. Talvez apareça, na fascinante passarela, mais uma vez, o Walter Pidgeon, já familiar nosso. Confirmando um telegrama, Clark Gable talvez venha exibir o último alento de seu charme. Talvez Marilyn Monroe apareça, nos cruzamentos dos refletores, estabelecendo o milagre de tôda a gente poder constatar que a môça da folhinha se desprendeu do fundo vermelho, cobriu-se de vidrilhos e pôs-se a caminhar com um jeito que é patente sua. Ah, sim, tudo isso está previsto. E com muita alegria, muito bamboleio e muito breque, E flerte. E abraços. E, nesses momentos, tôda cautela é pouca, porque os fotógrafos estão a sôlta, batendo flagrantes. Para os jornais e revistas, claro está. Mas quem pode garantir que dois meses depois do Carnaval o quitandeiro não enrolara um quilo de quiabo para madame com o jornal que estampa o marido bem à vontade no Bola Preta? Coincidências acontecem, leitor, do contrário ninguém leria com interêsse uma página de ficção. Por essa e outras é que Himeneu odeia o Carnaval. Nessa época êle faz fôrça para subir a Petrópolis, previdente que é. Mas Carnaval não é farra apenas. E' ganha-pão, também. Só por isso os músicos tocam a noite tôda, com pequenos e raros intervalos, sem poupar os pulmões nem os dedos. E o homem que vende cachorro-quente. E o que abre a torneira do caminhão e vende leite em copos de papel. E o que vende frutas e sanduíches. E o que vende máscaras, confetes e lança-perfumes. E o guarda que mantém a ordem. E o chofer na direção do ônibus. E os enfermeiros e os médicos, incansáveis, atendendo aos acidentados. E as pequenas que, encarapitadas no Polo Norte de um imenso globo terrestre ou no meio de pétalas de enormes flôres que se abrem e se fecham, atiram beijos a manchetas ao povo, esquecidas das rodelas azuis de bismuto em suas pernas à mostra. Tanto êsses e muitos outros que vêem no Carnaval um jeito de ganhar algum dinheiro bem como os que nada mais querem que uma curta temporada de prazer — todos, dias antes do Carnaval, de nariz levantado, perscrutam o céu, unissonos na mesma pergunta silenciosa: "Choverá?" O calor excesivo e forte ameaça. Mas à falta de núvens desanuvia os maus preságios. Dois ou três dias antes, o Observatório Astronômico fornece a sua previsão. A essa altura, muitas bôlsas já se esvaziaram. Noivados se desfizeram ("Ou eu ou o Carnaval!"). As costureiras, esfalfadas sob o pêso das encomendas, estão prestes a derrearem. Nos salões onde haverá bailes, a azafama é febril. Os punguistas adestram os dedos, com exercícios usados por pianistas. Nos galpões, modelam-se, pintam-se, retocam-se os carros alegóricos em exaltação da selva amazônica ou de nossos feitos cívicos. No cais e no aeroportos, aparecem turistas vindos da Bahia, de Bruxellas, de Cuiabá, de Estocolmo, de Pôrto Alegre, de Dublin. A circulação nos corredores dos hotéis é intensa. A Avenida Rio Branco, a Praça 11, a Avenida Beira-Mar recebem uma decoração luxuriante. Os negócios ficam suspensos: "Só depois do Carnaval", dizem todos. Bem como as decisões: "Depois do Carnaval eu vou ver o caso". Retesa-se a pele dos pandeiros, aquece-se os tamborins, engraxa-se as cuícas. Há sempre retardatários para comprar camisas-esporte.

Na fantasia, pregam-se os colchetes. Os ranchos ensaiam incansàvelmente, decididos a merecerem o 1º. Prêmio no desfile. Zeladores por nossas almas, os piedosos vão fazer retiro. Muitos, superados, biasés, rumam às praias elegantes do Estado do Rio ou às montanhas oxigenadas pintadas de vaquinhas dadivosas. O chefe de Polícia faz publicar a regulamentação a vigorar durante o Carnaval. O chefe do Trânsito faz publicar a alteração no tráfego, durante o Carnaval.

Naturalmente que o fósforo já foi riscado no estopim e a bomba da grande festa já está prestes a explodir. Os turistas esforçam-se por se identificarem conosco para sentirem totalmente a alegria e o desprendimento que são o caráter do Carnaval. Em muitos corações, há o ante-gôzo dos bons momentos que virão. Em não poucos existe um delicado anseio — quase diria uma secreta súplica — de emoções sentimentais, de, afinal, no meio do turbilhão, encontrar, por detrás da máscara, aquela que seu coração impaciente espera. Reconheço que a idéia seja romântica, mas romântica é a própria essência do Carnaval.

FALAMOS DEMAIS

Em geral, fala-se demasiadamente. É bonita a arte de calar, mas ninguém a pratica. Fala-se às tontas e às vêzes sem ter segurança do que dizemos, e só porque o ouvimos de alguém que por sua vez ignorava o fundamento do que avançava. Falamos pelo simples prazer de falar, para mostrar que estamos bem informados, sem pensar nas consequências que podem trazer a propalação de tal rumor, a difusão de uma mentira. Temos um prazer mórbido em exagerar as coisas, pintá-las com côres sombrias, de apresentá-las em proporções catastróficas.

Há tantas coisas belas sôbre as quais falar, tantos comentários agradáveis a fazer, tantos bons temas a discutir!

As pessoas sadias de corpo e alma, são em geral otimistas e inimigas do comentário truculento e da profecia tétrica. Vêem a Vida no que ela tem de ameno e agradável, e por temperamento sentem repugnância a tudo quanto possa empanar o cristal em que se reflete sua existência serena e tranqüila.

O pessimista, o envenenado, o que dá ouvidos ao murmúrio tendencioso e malévolo e o difunde prazeirosamente, é em geral um ser enfermiço.

Por que não nos fixaremos no que de bom há na Terra e só no que de mau e triste nela existe?

Por que divulgar defeitos alheios e não revelar as qualidades de outrem?

Sim, falamos demasiadamente e falamos mal. Mal porque não aquilatamos o que dizemos; mal porque a mais rudimentar lógica exige que não demos crença a tudo quanto ouvimos e muito menos que o propalemos aos quatro ventos.

MARIA MOLINA

(Tradução de Cidunia).

Sob a Garantia da COMBRAC

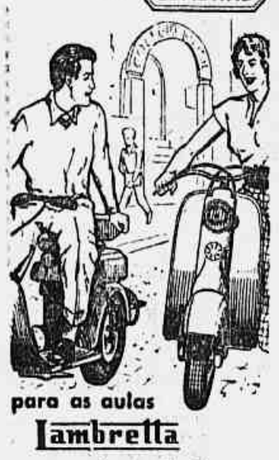

para as aulas
Lambretta
é a solução
(55 Km. com 1 litro de gasolina)
COMBRAC
Tradição de garantia confirmada dia a dia
AV. GRAÇA ARANHA, ESQ. DE STA. LUZIA
Tel.: 52-7237

Sob a Garantia da COMBRAC

na praia
Lambretta
é a solução
(55 Km. com 1 litro de gasolina)
COMBRAC
Tradição de garantia confirmada dia a dia
AV. GRAÇA ARANHA, ESQ. DE STA. LUZIA
Tel.: 52-7237

VENHA BUSCAR A SUA
Frigidaire
NOVOS MODELOS 1956
GARANTIA DE 5 ANOS DA GENERAL MOTORS

AGORA POR APENAS
Cr$ 1.875,
mensais
Exposição e vendas nas 3 lojas, até às 10 horas da noite.
CONCESSIONÁRIOS AUTORIZADOS
Palácio da Música
TIJUCA Praça Saenz Pena, 35 — ESTÁCIO Rua Haddock Lobo, 191 — MEYER Rua Lucídio Lago, 96
VISITE TAMBÉM A NOVA LOJA DE IPANEMA
RUA VISCONDE PIRAJA, 167

Sob a Garantia da COMBRAC

no campo
Lambretta
é a solução
(55 Km. com 1 litro de gasolina)
COMBRAC
Tradição de garantia confirmada dia a dia
AV. GRAÇA ARANHA, ESQ. DE STA. LUZIA
Tel.: 52-7237

Sob a Garantia da COMBRAC

na cidade
Lambretta
é a solução
(55 Km. com 1 litro de gasolina)
COMBRAC
Tradição de garantia confirmada dia a dia
AV. GRAÇA ARANHA, ESQ. DE STA. LUZIA
Tel.: 52-7237

lave suas roupas sem usar as mãos

enche
lava
limpa
enxágua e
desliga-se automàticamente!
BENDIX Economat
AGORA POR APENAS
1.175,
mensais
exposição e vendas nas 3 lojas, até às 10 horas da noite
CONCESSIONÁRIOS AUTORIZADOS
Palácio da Música
TIJUCA Praça Saenz Pena, 35 — ESTÁCIO Rua Haddock Lobo, 191 — MEYER Rua Lucídio Lago, 96
VISITE TAMBÉM A NOVA LOJA DE IPANEMA
RUA VISCONDE PIRAJA, 167

ELEGÂNCIA E BOM GÔSTO

Acessórios de verão – Dentro da sacola "cabe-tudo" – "Short" mais saia é igual a vestido

Seria perfeitamente ser a moda a autora daquela conhecida *boutade* de Oscar Wilde: "Tiremme o necessário, mas deixem-me o supérfluo".

Para ela, o supérfluo é representado pelos acessórios, êsses acessórios que, como um toque mágico, modificam um vestido, classificam o grau de elegância de uma toilette, valorizam uma blusinha singela, dão, enfim, o "tom" ao conjunto.

Acessório é o detalhe, o "nada" que, de repente, exalta uma honesta mediocridade, transforma em originalidade uma côr inexpressiva, que então passa a existir apenas para valorizar o "mutil". Acessório é a vida, o espírito do vestido.

Se não considerassemos a blusa como elemento primordial e insubstituível do guarda-roupa de verão, classificá-la-íamos como acessório n. 1. De fato, que seria de nós sem blusa, *chemisier*, *jumper*, *sweater*, blusão, etc., pois a lista é longa?... Como se arranjaria sem elas a moça que todos os dias sai para o trabalho?...

A bôlsa seria o acessório n. 2. Parece-nos, entretanto, difícil englobar numa só palavra tantas e tão diversas realidades! Deixemos, pois, de lado a imensa variedade de feitios, formas e qualidades para falarmos apenas do tipo que mais interessa no momento, por ser de grande utilidade nas rápidas férias de fim de semana, nas excursões aos domingos, longe da fornalha da cidade: da sacola muito profunda e ampla a que os franceses dão o nome pouco poético, mas muito expressivo de *sac fourre-tout*.

Feitas em couro, ráfia, linho, lona ou matéria plástica, são tão práticas e tão cômodas que fazem às vêzes de maleta. Dentro da sacola "cabe-tudo" há realmente de tudo: o óleo para bronzear, os sapatos *ballet* bordados ou floridos, de procedência italiana e que substituirão seus sapatos esportivos quando um arrasta-pé fôr improvisado; os longos colares de contas, mais emaranhados do que um nó górdio e que sob a influência de Chanel voltaram ao cartaz da Moda. Cuidadosamente dobrado, previsto para uma tarde mais fresca, lá está num cantinho um *foulard* de organdi branco orlado de franjas de lã e mais o lenço de pescoço, a tira de jersey para a cabeça e os indispensabilíssimos óculos escuros, sem os quais não há quem possa afrontar um sol como o nosso.

Lembre-se, porém, que as lentes muito escuras não são obrigatòriamente as melhores e que, além de fazerem com que você veja o mundo através de vidros, prejudicam à distância a beleza de seu rosto. Prefira lentes azuladas, esverdeadas ou enfumaçadas — elas repousam a vista e não dão a impressão de estarem escondendo alguma coisa.

* * *

Suponhamos que você possua um tailleurzinho em *fil-à-fil* cinza, muito simples, de casaco reto e curto, mas de forma clássica, que lhe prestará muitos serviços em Petrópolis ou nas cidades de águas. Êsse tailleur neutro é um excelente *back-ground* para diversos acessórios, que em três categorias resumimos:

Branco: uma blusa-colete em fustão branco, cravo branco para a lapela, luvas brancas, laváveis, colar de duas voltas de contas brancas, lenço de cambraia branca estampado com pois cinza.

Limão: sweater sem mangas, em linha limão, cinto e sapatos em pelica pão-queimado, colar e brincos em contas fantasia predominando o limão.

Laranja: *cardigan* sem mangas, decotado em V, em linha côr de laranja, colar-torsada em contas fantasia em três tons, brincos iguais e dois cravos para a lapela — um amarelo, outro alaranjado.

* * *

Num calor como êste que nos está castigando, seria inconcebível deixar de mencionar numa crônica de modas o traje n. 1 do momento.

Assim, trazemos a você êsse *short* em algodão azul-claro com quadrados acetinados em branco (Foto 1) que representa um recurso precioso: tanto serve para praia como para piscina como também acompanhado de saia do mesmo tecido (Foto 2) ser transformado em vestido para a tarde. A mesma saia poderá ainda ter como complemento um *chemisier* em popeline branca ou uma frente-única em cetim de algodão azul-claro.

K.

UM CONJUNTO DIOR

Mestre Dior ainda uma vez em cena, desta vez para apresentar um elegantíssimo conjunto destinado a embelezar uma **toilette** de cerimônia: colar e brincos sortidos à tiara de hematite **irisée**, de raios coloridos

RECEITAS PARA VOCÊ

Não traçamos para hoje nenhum programa — não é dia para isso.

O que trazemos às leitoras desta seção é um punhado de receitas variadas, colhidas ao acaso. Como, porém, há no acaso uma certa providência, é possível que dentre elas você encontre precisamente aquela que buscava.

* * *

TORTA BRASILEIRA COM OVOS

200 grs. de farinha.
100 grs. de manteiga.
50 grs. de açúcar.
100 grs. de castanhas do Pará torradas, peladas e moídas

Faça a massa com os ingredientes acima e forre com ela uma fôrma de torta ligeiramente untada com manteiga. Pique com a ponta de uma faca a massa do fundo de fôrma e leve a assar em forno moderado. Depois de assada, desenforme e encha com o seguinte:

Recheio:

250 grs. de açúcar.
8 gemas.
Leite de 1 côco.

Faça uma calda em ponto de pasta; depois, junte aos poucos as gemas e leve ao fogo mexendo sempre, até começar a engrossar. Incorpore o leite de côco tirado sem água, torne a levar ao fogo, mexendo até aparecer o fundo da panela.

FRITADA DE BACALHAU

½ quilo de bacalhau.
1 colher (sopa) de azeite.
1 colher (sopa) de cebola picada.
6 tomates sem pele.
Leite de 1 côco.
6 ovos.
½ colher (sopa) de farinha.

Ponha o bacalhau de môlho. Escorra, desfie e leve ao fogo num refogado com azeite, cebola e tomate; deixe refogar um pouco e junte o leite grosso de 1 côco. Misture bem, deite num prato Pyrex, untado e polvilhado com farinha de rosca, despeje por cima os ovos batidos (as claras batidas separadamente em neve) e a farinha. Enfeite com rodelas de tomate e leve a tostar no forno. Enfeite com salsa e agrião.

CHURRASQUINHOS

1 quilo de filé mignon.
Tiras de bacon.

Tempere ligeiramente a carne cortada em fatias de 2 cms. de espessura e estas em tiras de 6x3. Tome tiras de bacon com 1 cm. de largura, enrole em tôrno do filé, prenda com um palito comprido, deixando uma ponta de fora. Pouco antes de servir, frite em pouca manteiga e sirva imediatamente.

REFRESCO DE CHOCOLATE

1 xícara de chocolate em pó, de boa qualidade.
1 xícara de água.
4 xícaras rasas de açúcar.
Gotas de baunilha.
Leite gelado.
Guaraná gelado.

Dissolva o chocolate no fogo em 1 xícara de água; junte o açúcar, a baunilha e leve ao fogo até tomar consistência de xarope. Deite 1 colher dêsse xarope em cada copo, junte 1/3 de leite gelado e acaba de encher com guaraná bem gelado.

PONCHE DE FRUTAS

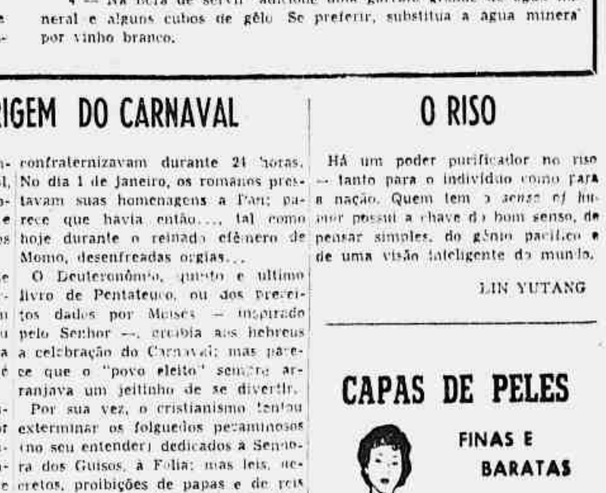

Com êste calor nada mais delicioso do que um "ponche" bem geladinho e gostoso. Bem simples e fácil de fazer e esta sugestão especial de MINUTE MAID para o verão carioca.

INGREDIENTES:

½ xícara de água.
½ xícara de açúcar.
3 xícaras de suco de laranja.
3 xícaras de suco de abacaxi.
3 xícaras de suco de maçã.
1 xícara de suco de limão.
1 xícara de suco de uva.
1 garrafa de água mineral.

MODO DE FAZER:

1 — Ferva durante cinco minutos a água com o açúcar.
2 — Retire do fogo, e misture com os sucos de frutas.
3 — Ponha num recipiente grande e deixe gelar bastante até o momento de servir.
4 — Na hora de servir adicione uma garrafa grande de água mineral e alguns cubos de gêlo. Se preferir, substitua a água mineral por vinho branco.

A FALA DOS ASTROS...

FEVEREIRO 1956 FEVEREIRO

12	13	14	15	16	17	18
Domingo	Segunda	Têrça	Quarta	Quinta	Sexta	Sábado

Signo do Zodíaco: Aquário. Dia 19: Quarto Crescente da Lua.

Aramos em Aquário termina nesta semana seu ciclo de influência e as pessôas nascidas nesta semana caracterizam-se pelas enfermidades que passam na sua infância, e pelas lutas e decepções a que passam na sua vida. Daí serem menos acanhados que os aquarianos do segundo decanato e também menos sinceros, porém, de coração bonissimo e de atitudes polidas.

pelos dias os astros fluem as seguintes tendências natas: aos nascidos no dia 12 de fevereiro, os astros prognosticam que serão dotados de espírito de vigilância e de amor ao trabalho, estando, porém, sob perigo de perder o emprêgo e mesmo os bens; no dia 13, o tema diz que contarão com proteção do alto, invisível, nos momentos difíceis, ante as muitas provações; no dia 14, contarão com inclinações a reunir sob perigo de ferir alguém, tendo bons amigos; no dia 15, os eflúvios ditam a tendência aos pensamentos melancólicos e sob perigo de queda; no dia 16, os prognósticos comentam que poderão ter ganhos com artes mecânicas, demonstrando amor ao lar, além de possibilidades de bens rurais e de imóveis; no dia 17, os astros ditam a tendência de amor ao prazer, com o que conhecerão o perigo alcoólico, sendo de imaginação fértil com tendência às invenções; e finalmente, aos nascidos no dia 18 de fevereiro, os astros prognosticam possibilidades de boa situação econômica e elevação na profissão militar, na arte mecânica ou em atividades persistentes.

INFLUÊNCIAS GERAIS

DOMINGO 12 — Os astros advertem de que deve haver prudência e ser evitado os excessos. Possibilidades de arrefos amorosos. Comércio varejista regularmente amparado. Viagens favoráveis, assim como os passeios. Boatos sem ressonância. Notícias favoráveis.

SEGUNDA-FEIRA 13 — O amor estará sob eflúvios benéficos. Comércio também com eflúvios satisfatórios. Reuniões e passeios, como pequenas viagens, bem amparado pelos astros. No mais, o tema é oscilante, sem prejuízos aos interêsses.

TERÇA-FEIRA 14 — Amor extra-código a mercê de arrufos. Vida no lar bem amparada. As imprudências, principalmente com a saúde, sob fluidos perigosos. No mais os astros prometem ambiente de satisfações íntimas e surprêsas agradáveis. Nada de excessos.

QUARTA-FEIRA 15 — Os amigos estarão atenciosos, surprêsas inesperadas. Cuidado com a garganta — advertem os astros. Os pedidos de favores bem-astralizado. Operações comerciais também sob fluidos benéficos. Amor bem amparado. Os neuróticos a mercê de contrariedades.

QUINTA-FEIRA 16 — Atividades intelectuais e a vida no lar sob fluidos favoráveis dos astros. Os encontros galantes sob perigosos eflúvios. Transações comerciais em tema favoráveis dos astros. Os encontros galantes sob perigosos eflúvios. Transações comerciais em tema favorável. No mais, os fluidos estarão oscilantes.

SEXTA-FEIRA 17 — Comércio varejista e de imóveis obtendo compensações. Os encontros galantes a mercê de escândalos ou contrariedades profundas. Os mexericos e as intrigas voltando-se contra os seus autores. No mais, continuam os fluidos de oscilações nas possibilidades.

SABADO 18 — Os astros prometem alegria neste dia. Satisfações íntimas e surprêsas agradáveis. Viagens que satisfazem. Visitas inesperadas que satisfazem. Os amigos estarão atenciosos. Os neuróticos e as ações impensadas, sob fluidos negativos.

Prof. KACTUS

DEDO

Há que aprender e desaprender, até à morte.

D. PEDRO II

Na Quiromancia, cada dedo é atribuido a um planeta: o auricular, a Mercurio; o anular, a Apolo (Sol); o médio, a Saturno; o indicador, a Jupiter, e o polegar, a Vênus.

ETIMOLOGIA E ORIGEM DO CARNAVAL

Um pouco duvidosa permanece ainda a etimologia da palavra Carnaval, embora sendo êle, o Reinado de Momo, uma das coisas mais *misteriosas* e menos falhas na vida de... certos países....

Pretendem alguns etimologistas que o vocábulo se deriva do italiano; *carnevale*; outros asseguram que vem o mesmo do latim: *carê carnis*, ou seja, *adeus à carne*, isto porque a época do Carnaval precede, como é sabido, à Quaresma.

Mas em sua origem, a festa barulhenta do Carnaval é muito anterior à vinda do Cristo a êste mundo, tendo surgido, ignora-se ao certo quando, nas eras do paganismo quando se celebravam as bacanais, ou sejam as homenagens a Baco, ou Dionísio, filho de Jupiter e de Semele, a formosa princesa Thebana.

Não vemos o que tenha em verdade com o cristianismo — que bem se apoderou de muitos ritos pagãos — o inaugurar dos altares, por exemplo — com as tão remotas origens do Carnaval.

A bacanal, repetimos, era o festejo que os gentios organizavam em honra ao deus Baco; a saturnal era, por sua vez, a festa em homenagem a Saturno — constituindo a data "o dia da igualdade", quando na altiva Roma patrícia, senhores e escravos confraternizavam durante 24 horas. No dia 1 de Janeiro, os romanos prestavam suas homenagens a Pan; parece que havia então..., tal como hoje durante o reinado efêmero de Momo, desenfreadas orgias...

O Deuteronômio, quinto e último livro de Pentateuco, ou dos preceitos dados por Moisés — inspirado pelo Senhor —, proibia aos hebreus a celebração do Carnaval; mas parece que o "povo eleito" sempre arranjava um jeitinho de se divertir.

Por sua vez, o cristianismo tentou exterminar os folguedos pecaminosos (no seu entender) dedicados à Senhora dos Guisos, à Folia; mas leis, decretos, proibições de papas e de reis pouco ou nada adiantaram, e o Carnaval — de vaga etimologia e de desconhecida origem, foi triunfando através dos séculos.

Não era uma festa apenas popular; o monarca Henrique III de França, gostava de andar, mascarado, pelas velhas ruas de Paris, brincando de entrudo, como qualquer mortal. Durante o reinado de Luís XIV, os folguedos de Momo revestiam-se de suntuoso esplendor.

Os reis foram passando, muitas coisas se foram transformando, mas o Carnaval conservou-se, sob diversos céus, triunfante na sua ficticia alegria.

E por certo, não sei se já assinalaram o fato outros cronistas, tornou-se muito mais animado do que em todos os demais tempos, depois que se descobriu o Brasil..., depois que surgiu na Terra, trazendo nas mãos uma cuica e um pandeiro, trazendo nos lábios um samba, o irmão varão, aquêle que vive lá no morro, na miséria de um casebre de latas, tendo por única riqueza um violão... e o Carnaval!

SYLVIA PATRICIA

O RISO

Há um poder purificador no riso — tanto para o indivíduo como para a nação. Quem tem o *sense of humor* possui a chave do bom senso, de pensar simples, do gênio pacífico e de uma visão inteligente do mundo.

LIN YUTANG

CONTAS? DINHEIRO?

Um banco norte-americano interrogou quatro mil pessoas para verificar o comportamento das mulheres ao se apresentarem ao seu guichê. A direção do Banco concluiu que:

...36% das contas particulares são geridas pelas espôsas.

...61% das mulheres ficam satisfeitas com simples conversas com os empregados.

...47% dos homens só se satisfazem dirigindo-se ao diretor.

...9% das mulheres lêem os anúncios publicitários, contra 91% dos homens.

CARNAVAL!

Corina de Alencar Osório

Fremei! Delira! Expulsa de teu seio
A magua do abandono e as penas da saudade!
E atando a máscara da Felicidade,
Proclama cantando alto, teu anseio!

Gina a turba; que importa o mal alheio
Em pleno frenesi de liberdade?
Embriaga-te nessa voluptuosidade
E a gargalhar acompanha o seu meneio...

Ouve os clarins e os bombos a soarem;
E' o magico incentivo da Folia!
Ninguem resiste a Mômo triunfal!

Pobres e ricos juntos a vibrarem
Marchando ao influxo pagão dessa alegria,
Bradam unissono: "Viva o Carnaval!"

CABELO BRANCO?
ORF-LÉNE
TINGE MELHOR E NÃO MANCHA

MODERNISE SEU CASACO DE PELE
ou transforme-o em lindas Estolas. Lavam-se e revitalizam-se. Recorte êste anuncio e ganhará um bom desconto
OFICINA DE PELES
Largo São Francisco, 23 - 1.º and. Tel.: 43-3998, começo da Rua do Teatro
(53745)

A maravilha da felicidade de seu lar, em muito depende da conservação dos seus móveis com ÓLEO DE PEROBA

CLÍNICA DA FACE
TRATAMENTO DOS CABELOS — CIRURGIA PLASTICA
DR. CARLOS ALBERTO DE SOUSA
CRAVOS, ESPINHAS, VERRUGAS, PELOS, MANCHAS, RUGAS
Senador Dantas, 45 - 8.º — 42-3291 — De 3 às 6 horas.

PARA PESSOAS IDOSAS
CASA ESPECIALIZADA
INTERNAÇÃO TEMPORARIA OU DEFINITIVA
Rua Cândido Mendes, 271 — Glória — 42-2752
33769

CHUVEIRO LORENZETTI

não queima
100% automático
À VENDA NAS BOAS CASAS DO RAMO

Como é bom ter sempre à mão...

O Pudim Royal prepara-se em minutos e fica sempre uma delícia. Compre hoje o seu Pudim Royal. Há quatro sabores à sua escolha.

GENEVIÈVE E A CASA FATH

Geneviève mantém bem alto o nome de seu marido, continuando seu trabalho, a lançar, em cada estação parisiense, novos e elegantes modelos. "Corinelle" êste vestido em tafetá branco, com "pois" pretos, constitui uma das últimas criações de Jacques Fath para a primavera, onde podemos verificar como estão as saias subindo e se ajustando cada vez mais. Além do corte audacioso da saia, a echarpe amarrada com enorme laço representa a nota original do vestido.

CAPAS DE PELES
FINAS E BARATAS

Boleros e Capas de 270 - 440 e 600
Estolas Casacos em Lontra e Visonete inglezas e francesas por Cr$ 1.290,00. Grande Sortimento em Peles Finas e baratas a VISTA e a longo PRAZO
Oficina especializada em reformas de Estolas e Casacos - Imunização lavagem e revitalização
ATELIER DE PELES
Largo de São Francisco, 26 6.º and. Sala 624-Tel. 43-1283 (esquina da Rua dos Andradas)
RIO DE JANEIRO

O NEGÓCIO É O SEGUINTE:

QUEM SABE, SABE: CONHECE BEM

VAN JAFA

Tenho um maravilhoso encontro marcado. Dois olhos e uma bôca. Máscaras. E eu perdido nesse caleidoscópio que se chama Carnaval, sou um triste. Mas creiam-me, é a alegria que eu persigo. É preciso se acostumar com o Carnaval ou que o Carnaval se acostume conosco. Carnaval, palavra mágica com cheiro próprio e tudo, de mil itinerários com rostos e mãos inéditas. Carnaval, puro Kafka em fatura tropical. Setenta e duas horas oficiais de vale tudo em que se tenta esquecer em conjunto o que não se logra êxito esquecer cada um de per si: a tristeza da vida.

Dizem, e eu acredito, que quem canta seus males espanta. A verdade é que cada vez mais se canta menos. Se por um lado os males não aumentaram por outro aumentou a consciência dêles. Tudo leva a crer assim dentro dessa lei de equilíbrio dinâmico. É preciso saber-se por que murchou a rosa da alegria.

Fatôres econômicos, sociológicos, educacionais, progresso ou simplesmente perda do jeito de espontaneidade, do primitivismo nato, da necessidade sadia de desabafar?! É bem possível, sem querer aventar novidade, que se tornando demasiadamente pública a vida com o natural andar do progresso conseqüentemente uma aceitação mais ampla do carnaval íntimo de cada um, os três dias oficiais do Carnaval foram perdendo o seu sentido maior que era o da liberdade incondicional de se fazer e dizer tudo que ia na alma de cada um. A realidade palpável é que ninguém precisa mais de Carnaval para desrecalcar. Complexo agora se corrige cotidianamente.

Sou de parecer que se deve criar uma comissão para investigar as causas, cada vez mais profundas, crescidas de ano para ano, que estão abalando o prestígio do nosso Carnaval.

Já não é uma festa de todos, mas de poucos, muito poucos que se atrevem, num esfôrço digno de registro, a brincar de corpo e alma, mais do corpo que de alma. A alma sempre fica de fora dessas patuscadas. O Carnaval perdeu a função regularizadora da seriedade imposta pelos trezentos e sessenta e dois dias.

O número de gente que assiste ao Carnaval é impressionante. Sempre houve os que ficavam de fora espiando para ver como era. Mas como agora, nunca. Verdadeira multidão sai à rua num cortejo solene ou vai aos clubes fazer platéia para ver. São os olhadores do Carnaval. Os que se divertem com as brincadeiras dos outros. Visualizadores do prazer alheio. Os que emprestam a atmosfera fúnebre ao êxodo carnavalesco. Porque, em verdade, não há o que se ver. Trava-se então a batalha, que não é de confete por que está caríssimo, mas do desapontamento que é gratuito.

O essencial dessa alucinação única no gênero, no mundo inteiro, de mais de setenta e duas horas consecutivas, sem contar os antecedentes, os gritos (como o famoso que deu Eneida), os berros (como o berro de carnaval de Walter Wanderhausen), os cajus-amigos, as batalhas de confete, serpentina e lança-perfume (hoje quase em desuso devido aos preços proibitivos dos gêneros de primeira necessidade do Carnaval) e mil e um pretextos de fazer Carnaval, o essencial como dizia, fica de fora, que é a alegria.

Ainda há grupos e individualidades que resistem à pressão atmosférica do desencanto. Que tiram jacarés de alegria sôbre as ondas humanas dos que saem de casa para ver o que se acabou na alma: alegria.

Não falo da alegria movida a "scotch", falo de outra mais profunda que se sente nos olhos, na bôca, nos gestos, que emana de dentro para fora é contagiante e olímpica. Foliões da minha ternura, creio que o Carnaval perdeu o jeito.

Onde o espírito dos mascarados famosos, que se divertiam divertindo os outros? Onde os palhaços que não eram ladrões de mulher, mas iluminavam os rostos das crianças com o mais puro dos sorrisos? Onde aquêles que faziam crítica procedente à cidade e ao mundo? E meus senhores, o que é mais grave, onde o nosso Carnaval?

Na rua não existe mais. Nos clubes são proibitivos os ingressos. Analisando sem fantasia um rapaz solteiro não brinca o Carnaval com menos de dez mil cruzeiros. Carnaval sem confete, sem serpentina, sem lança-perfume é a vida de todos os dias. Confete que mal cabe na mão custa vinte cruzeiros, serpentina um pacote de quinze para cima e lança-perfume atingiu cem cruzeiros. Restanos a bôca. Essa é de graça. Mas cantar os três dias sem o estômago bem guarnecido é loucura maior do que o próprio Carnaval.

Carnaval é sinônimo de turismo. Mas como transformar o Carnaval numa indústria se os poderes públicos só tomam conhecimento do Carnaval na folhinha?! Alegria que é boa, não há.

Recolho-me ao sonho e sonho o Carnaval como eu sonhei. Carnaval da minha infância. Quando o corso de automoveis era a suprema glória, o lança-perfume sinal de "flirt", confete em profusão e serpentina enchiam a rua a ponto de não se ver o asfalto. Resta-me o encontro maravilhoso que tenho marcado com você. Quem sabe, sabe, conhece bem como é gostoso gostar de alguém.

E O "GERICO" . . .

(Conclusão da última página)

Agora a Prefeitura pavimentou o trecho restante. Daí, o muito obrigado do "Gerico".

ILUMINAÇÃO PARA AS RUAS JOÃO DIAS E ORESTES ROSÁLIA

Firmada por Sully de Sousa, superintendente-interino do Departamento de Relações Públicas da Light, recebemos a seguinte carta:

"Na edição de 29 de janeiro p.p., dêsse tradicional matutino, consta um apêlo à Light, no sentido de que sejam dotadas de iluminação pública as Ruas João Dias e Orestes Rosália, na Ilha do Governador.

Em resposta, cumpre-nos informar V.S. de que, a concessionária, Société Anonyme du Gaz do Rio de Janeiro, só poderá executar extensões da rêde de iluminação pública, após verificadas as disponibilidades de energia elétrica e cumpridas prèviamente as seguintes providências: Colocação, pela Prefeitura do Distrito Federal, dos respectivos meios-fios e fixação dos greides daqueles logradouros, autorização do Departamento Nacional de Iluminação e Gás — após as providências acima — para execução dos referidos.

Os nossos agradecimentos à Light pela informação que de resto confirma o que dissemos em nossa reportagem. Tudo depende das obras nas Ruas João Dias e Orestes Rosália. Que sejam logo processadas é o que desejamos.

FAVELA NO ANTIGO ZOO

Noticiamos no dia 1.º de janeiro do ano em curso, o aparecimento de barracos no terreno outróra ocupado pelo Jardim Zoológico, em Vila Isabel. Fomos informados de que no mesmo mês, tomando conhecimento da denúncia, o Delegado Fiscal da Jurisdição, determinou providências para apurar a veracidade dos fatos, para isso enviou dois fiscais ao local.

Efetivamente, verificou a Prefeitura a existência dos barracões, em número de cem, todos nos terrenos da Municipalidade, onde atualmente o Departamento de Parques e Jardins mantém um viveiro de plantas e outro Departamento constrói casas para os funcionários da PDF. Assim, nada mais se pode fazer além de levar o fato ao conhecimento da Comissão de Favelas. A esta cabe adotar as providências necessárias.

Estão sentindo os funcionários municipais, na própria pele, os frutos do abandono a que relegaram as suas próprias obrigações. O terreno de Vila Isabel está destinado à construção de um conjunto residencial para servidores da PDF. Está sendo ocupado por favelados. Agora são "apenas" cem barracões. Dentro de um ano serão mil. E todo o terreno destinado às casas dos funcionários, estará ocupado. E sua desocupação será mais um caso social, com agitação de massa à porta da Câmara e em audiências com prefeito e outras autoridades. Melhor dizendo, de lá não sairão jamais.

Temos alertado sempre a Prefeitura no sentido de coibir de tôdas as formas possíveis o aparecimento de novas favelas. Basta as que já existem. Para essas, outras medidas devem ser tomadas, visando principalmente os menores que ali residem. Mas de tôda forma impedir o aparecimento de novas. Aí está, agora atingindo os servidores municipais.

Vejamos se a Comissão de Favelas tomará alguma providência, o que nessa altura dos acontecimentos já é difícil. Já são mais de cem barracos... com uma população nunca inferior a 500 pessoas. Vejamos o que farão os funcionários municipais em defesa dos seus interêsses. Aguardemos.

ANTE O DESCASO . . .

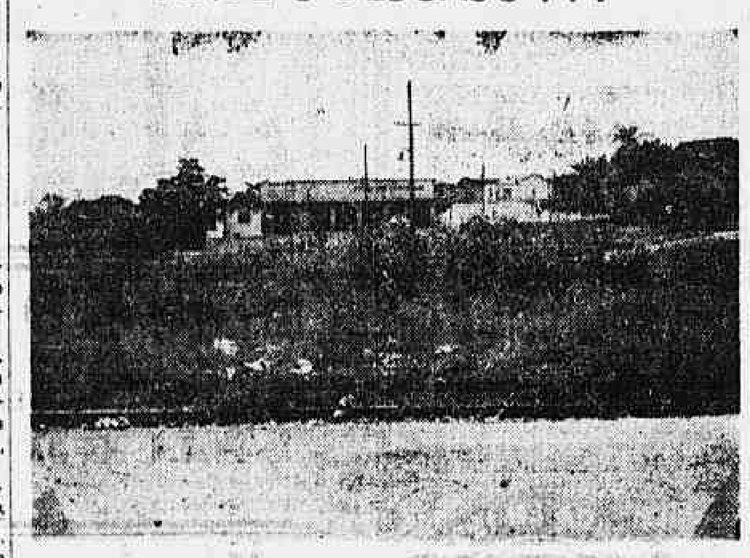

Praça Anhangá, foram-se os eucaliptos, acabaram com o bosque e nada da prometida Praça.

(Conclusão da última página) durante tôda noite? Será que sabem o quanto custa uma noite de vigília à espera da água? Será que sabem o que é chegar em casa e não encontrar água para um banho durante o ano todo e muito particularmente na época do calor? Será que sabem o que é uma dona de casa sem água para atender às suas mínimas necessidades domésticas?

Não. Não sabem. Do contrário a Rua Tiboim e tantas outras da cidade, teriam água com fartura, é a conclusão a que se chega imediatamente.

PRAÇA ANHANGÁ

Quando da construção da parte nova de Braz de Pina, fizeram alguns bosques de eucaliptus, distribuídos por todo o logradouro. Entre êsses bosques, destacava-se o da Praça Anhangá, por ser o de maior número de árvores e estar localizado na parte mais central do bairro.

Os eucaliptus cresceram muito bem. Formaram-se grandes árvores, em número de duas centenas, aproximadamente. Até a Prefeitura colocou uma placa solicitando a cooperação da população para a sobrevivência das árvores, até que, um dia, a política tudo estragou. Uma diretoria do Braz de Pina Country Club achou que devia homenagear certo vereador, que segundo alegava um dos seus diretores, muito haveria de fazer pelo progresso do bairro. Entre muitas outras homenagens que fizeram ao representante carioca, até lhe deram o nome a uma praça de esporte — o que já foi retirado. Mas o clube por influência do vereador, conseguiu que se fizesse um bonito jardim onde havia eucoliptus. Para isso naturalmente foi necessário derrubar as árvores, as belas árvores que gozavam de tanta estima entre os moradores de Braz de Pina. Sob machadadas caíram. Os troncos foram vendidos pela diretoria do clube. Quanto à praça prometida pelo vereador, até agora nada.

Já se passou um ano. E nada. Dentro de três anos, na próxima campanha eleitoral, talvez venha a praça ou mesmo outra promessa, o que é mais fácil.

Essa é a atual situação de Braz de Pina. Custa a crer que tenha chegado a tal ponto. Mas chegou. Para isso bastou que suas ruas fôssem entregues à Municipalidade e pronto. Desmoronou-se Braz de Pina.

Esperaremos para ver se com nova gente no Govêrno Municipal as coisas melhoram para Braz de Pina. São nossos votos. Unimo-nos, pois, aos moradores de Braz de Pina em suas justas queixas.

PALAVRAS CRUZADAS

(Para intermediários)

Problema de J. SALES M. ROCHA — (Teixeiras, MG)

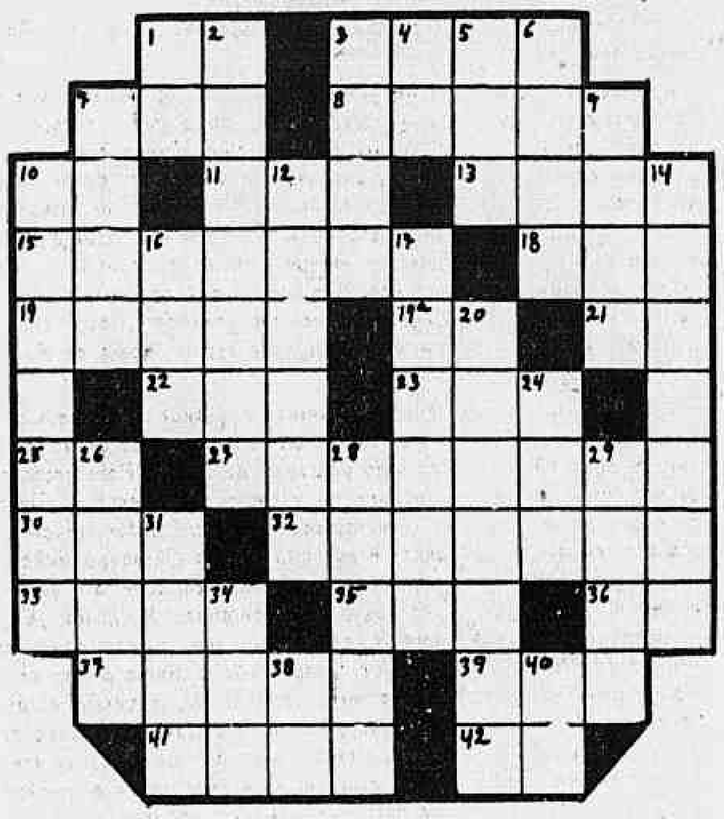

HORIZONTAIS

1 — Preposição designativa de modo.
3 — Viseira do elmo.
7 — Um mês.
8 — Alamêda.
10 — Filho de cavalo e jumenta.
11 — Chefe etíope.
15 — Privavam.
18 — Combinação da preposição A com o artigo OS.
19 — Ânsia.
19-A — Filha do rio Inaco.
21 — Sorri.
22 — Produzir.
23 — Graça.
25 — Sétima nota da moderna escala musical.
27 — Planta da família das labiadas.
30 — Imensidão.
32 — Acrificar.
33 — Discursar em público.
35 — Têrmo de composição que significa depois.
36 — Sol dos egípcios.
37 — Homizio.
39 — Flexão feminina de seu.
41 — Desejar, apetecer.
42 — Interjeição que exprime espanto.

VERTICAIS

1 — Pronome pessoal designativo da primeira pessoa.
2 — Povos indígenas do antigo distrito de Tete (Moçambique).
3 — Cada uma das divisões de uma tabuada.
4 — Outra coisa.
5 — Rente.
6 — Voz designativa de gracejo ou alegria.
7 — Tumor no joelho de alguns animais.
9 — Grande amizade.
10 — Magreza extrema.
12 — Prejuízo.
14 — Abrigara.
16 — Aqui está.
16 — Desditoso.
20 — Colóquio entre noivos
24 — (Ant.) Lis.
26 — Mãe-d'água.
28 — Declarar em juízo.
29 — Quebra, falha.
31 — Rasoura.
34 — Víscera dupla que segrega a urina.
38 — Flexão feminina de lo.
40 — Interjeição que exprime surprêsa, admiração.

(Para novatos)

Problema de IRAPUAN — (Rio)

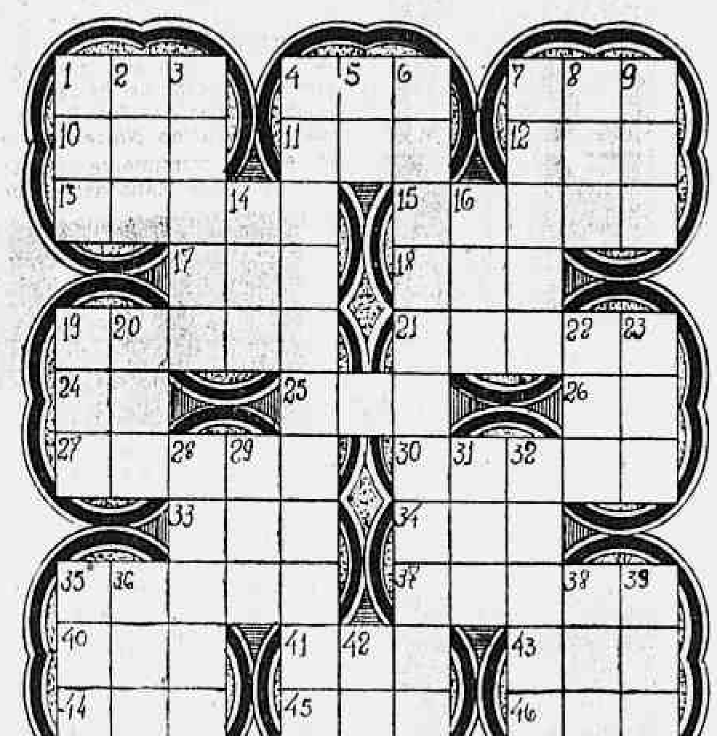

HORIZONTAIS

1 — Mau cheiro.
4 — Bico de verruma.
7 — Palavra tupi-guarani que entra na composição de muitos têrmos brasileiros e que significa pedra, metal.
10 — Benigno.
11 — Espécie de dança.
12 — Oração que os parses fazem ao meio-dia.
13 — Fio de metal flexível.
15 — Momento, curto espaço.
17 — Dotes naturais.
18 — Após.
19 — Venere.
21 — Fruto da amoreira.
24 — Polvilho.
25 — Conceder.
26 — Segaia.
27 — Da Arábia.
30 — Amansar; domesticar.
33 — Designação geral dos bovídeos.
34 — Unidade das medidas agrárias, equivalente a cem metros quadrados.
35 — Curar.
37 — Tempo assinalado (pl.).
40 — Airi.
41 — Divisão de uma peça teatral.
43 — Dono da casa.
44 — Título dos bispos maronitas de origem siríaca.
45 — Eia! Coragem!
46 — Bom gôsto.

VERTICAIS

1 — Proteção.
2 — Rubor das faces.
3 — Querido com predileção.
4 — Pedal de tear (pl.).
5 — Interjeição designativa de dor, surprêsa.
6 — Acaçapados, escondidos.
7 — Velho.
8 — Escala musical.
9 — Marco das portas.
14 — Forma sincopada de maior.
16 — Colorido.
19 — Espécie de peneira.
20 — Mágoa.
22 — Esteiro ou braço de rio próprio para a navegação.
23 — Rio da Suíça.
28 — Desunir.
29 — Gênero de ofídeos, a que pertence a jibóia.
31 — Suplica.
32 — Baliza; marco (pl.).
35 — Advérbio designativo de afirmação.
36 — Tinhorão.
38 — Governanta.
39 — Estrêla.
42 — Pronome pessoal da segunda pessoa do singular, o qual designa pessoa com quem se fala.

NOTA — As soluções dêste problema constam de um pequeno quadro, neste caderno.

COLABORAÇÕES — REGULAMENTO

As colaborações para esta seção devem obedecer o seguinte:

a) Devem ser corretas charadística e literàriamente;
b) Os trabalhos desenhados (palavras cruzadas e enigmas figurados e pitorescos) devem ser feitos em papel sem pauta e a tinta nanquim;
c) Cada desenho de palavras cruzadas deve ser acompanhado de duas listas: uma com os conceitos e outra com as respectivas soluções;
d) Não devem conter palavras decepadas (sem a terceira, sem a quinta, etc.), têrmos invertidos nem iniciais de nomes próprios, assim como, as letras com til ou cedilha devem cruzar com outras nas mesmas condições;
e) Devem ser RIGOROSAMENTE baseadas nos léxicos adotados nesta seção, abaixo mencionados;
f) São adotados os seguintes léxicos: Pequeno Dicionário Brasileiro da Língua Portuguêsa (G. Barroso-H. Lima), Séguier, Lelo Popular, Francisco Fernandes, Cândido de Figueiredo (ed. reduzida), Monossilábico de Casanovas e Japyassú, Provérbios Originais do Dr. Lavrud, Provérbios de Lamenza e Vocabulário Antroponímico de Lidaci;
g) Tôda correspondência para esta seção deve ser enviada a: DINALDO ALECRIM — Redação do "CORREIO DA MANHÃ" — Av. Gomes Freire, 471 - 3.º andar — Rio.

TORNEIO TELEFONE

Em nosso próximo número daremos a relação completa dos solucionistas do torneio TELEFONE

GRANDE TORNEIO "CORREIO DA MANHÃ" — 1955

Em ato a ser realizado no dia 25 do corrente mês, às 15 horas, na sede do CÍRCULO ENIGMÍSTICO CARIOCA (Rua da Quitanda, 47 - sala 11), serão proclamados os campeões de composição do Grande Torneio "CORREIO DA MANHÃ".

Na mesma ocasião serão "classificados" os solucionistas que concorreram ao referido torneio.

Estão convidados a comparecer ao ato todos os concorrentes e interessados.

PUBLICAÇÕES RECEBIDAS

REVISTA DO GLOBO — Temos recebido com regularidade essa publicação que se edita quinzenalmente em Pôrto Alegre. Cumpre-nos destacar a excepcional seção charadística "DECIFRE SE PUDER...", criteriosamente dirigida pelo nosso confrade Juca Pirolito. Recomendamos aos leitores de "Coluna de Édipo" que acompanhem "DECIFRE SE PUDER", seção que cultiva e divulga um charadismo sadio e coerente.

SELEÇÕES DE PALAVRAS CRUZADAS — Fevereiro de 1956 — Número comemorativo do seu 5.º aniversário, com amplo material recreativo e charadístico. É uma publicação digna do enigmismo brasileiro pela sua orientação segura, que deixa transparecer a vontade de seus diretores de trabalhar pelo desenvolvimento do charadismo. A "Seleções de Palavras Cruzadas" nossos sinceros parabéns pela magna data.

A MARINHA EM REVISTA — Onde pudemos apreciar a seção "ÉDIPO NA MARINHA", sob a direção do nosso confrade Fusinho. Consignamos aqui os nossos votos de progresso à novel seção.

SOLUÇÕES DO NÚMERO ANTERIOR

PALAVRAS CRUZADAS — (Para veteranos) — **Horizontais:** Pelem. Samaqui. Teiús. Carrega. Harz. Ambu. Oiti. Bula. Besa. Gizo. Efêmera. Iligo. Anélito. Amora. **Verticais:** Gemer. Beque. Pataz. Lair. Musga. Chibe. Crise. Ambia. Pulos. Até. Buz. Afina. Grota. Elemi. Milo. Égira.

(Para intermediários) — Leal. Laia. Bá. Compor. Pá. Já. Doer. Ra. Estorricar. Cós. Cal. Oró. Até. Amo. Ta. Uai. Ma. Rela. Ro. Fé. Remido. Ge. Mais. Oura. **Verticais:** Laje. Te. Ac. Lodoso. Lorica. Ar. Apar. Mor. Per. Ascoma. Ralear. Toro. Catu. Amem. Tem. Ali. Ioga. Res. Ado. Ri. Ou. Aa. Re.

CORRESPONDÊNCIA

J. SALES M. ROCHA — Parabéns, colega! Como vê, o seu esfôrço foi bem recompensado. E compareça sempre, pois, "Colunas de Édipo" se orgulha de o ter entre os seus colaboradores.

RUI P. DA SILVA — Gratos pelos bons trabalhos remetidos, que serão aproveitados depois da tradicional revisão.

CRÔNICA CIENTÍFICA

O BOM MÉDICO E O MÉDICO BOM

1 — HÁ FALTA DE MÉDICOS DOS LÁZAROS

Conversando, há poucos dias, com o meu colega e amigo Olavo Lyra, diretor de Serviço de Hansenianos e uma das maiores competências na matéria, veio à baila a questão das queixas dos doentes internados em hospitais do interior do Brasil, as quais não raro ecoam pelas colunas da imprensa diária. Essas reclamações deixariam de existir pràticamente se naqueles estabelecimentos não se notasse tanto a falta de médicos que há no país. Médicos que saibam tratar hansenianos — explique-se. Realmente essa falta é patente, absoluta e a causa principal é serem êsses especialistas muito mal pagos. A tarefa é árdua; merecia uma boa compensação.

2 — A TAREFA É ÁRDUA DE INÍCIO

A tarefa do médico de Lázaros internados para tratamento, em hospitais do govêrno, é árdua de início, porque em geral só vão procurar assistência dessa ordem os casos maus, de doentes crônicos, que por miséria ou ignorância, chegaram a um estado lastimável, até mesmo a um grau que raia pela incurabilidade. Assim, vêem-se ali homens ou mulheres portadores de lesões dos nervos, atrofias e mutilações, que hoje são muito raras em pessoas da sociedade vítimas da doença. Da mesma sorte, as lesões da pele, algumas de repugnante aspecto, as quais não se encontram em quem se tratou cedo, ou teve recursos de higiene doméstica ou de educação sanitária. O mal de Hansen é atualmente, não apenas uma enfermidade boa de ser tratada, pois cura fàcilmente, mas ainda doença não contagiosa, nem capaz de deformar a vítima que procurou médico logo que se sentiu com os primeiros sintomas — manchas, anestesias, dores especiais.

Nessas condições, um hospital de hansenianos, principalmente do interior do Brasil, tem que ser mais uma espécie de asilo dos doentes pobres, valetudinários ou dos já incuráveis.

3 — TAREFA MUITO FÁCIL NOS DISPENSÁRIOS

Entretanto, em contraste com isso, o trabalho nos dispensários é fácil para o hansenólogo. Nesses centros de tratamento, os doentes são muito outros: em inúmeros casos, ninguém diria que são êles portadores de mal tão temido. O profissional encarregado do serviço de assistência terapêutica pouco tem com que se aborrecer. As curas se sucedem naturalmente, e a ausência de lesões que possam ser incriminadas de contagiantes faz com que o lázaro possa viver na comunidade, tratar de seus negócios, morar com a família, ter seu emprêgo, freqüentar teatros e clubes de diversões, estudar, olhar para o seu futuro na vida.

O valor dos dispensários está ainda em que, procurando-os sem reserva nem cerimônia, o interessado pode fazer exames que levem ao diagnóstico precoce do mal. E isso é tudo: um diagnóstico precoce traz a certeza da cura. Não conheço caso mau em quem se tratou logo no início dos sintomas que o revelaram — e olhem que tenho já mais de 30 anos de semelhante trabalho, com o registro de centenas de observações.

4 — DISPENSÁRIOS DO SERVIÇO DE HANSENOLOGIA

No Distrito Federal, o Serviço de Hansenologia conta nada menos de 6 Dispensários. Vou dar uma breve notícia de cada um dêles.

1.º — O que funciona anexo à Chefia do Serviço, à rua do Rezende n.º 128 e abrange as áreas dos Distritos Sanitários 1.º, 3.º, 4.º, 5.º, e 16.º

2.º — O que funciona junto ao 2.º Distrito Sanitário, à rua Elpídio Boamorte (Praça da Bandeira), abrangendo as áreas do 2.º, 3.º, 6.º, 7.º, e 8.º Distritos Sanitários.

3.º — O que funciona no 9.º Distrito Sanitário, no Méier, à Avenida Amaro Cavalcanti 125.

4.º — O que funciona agregado ao 10.º Distrito Sanitário, em Madureira, Estrada Marechal Rangel 294. Abrange as áreas do 10.º e do 12.º Distritos

5.º — O que funciona na Penha, com o 11.º Distrito Sanitário, à rua Leopoldina Rego 754.

6.º — O que funciona à rua Silva Cardoso 381, em Bangu, abrangendo as áreas dos 13.º, 14.º, e 15.º Distritos Sanitários.

5 — AS NOVAS BANDEIRAS DE EDUCAÇÃO E SAÚDE

No meu livro **Do Isolamento dos Hansanianos**, publicado em 1939, eu dedico largas páginas ao que ali foi chamado "As novas bandeiras". Repetindo expressões do grande hansenólogo dr. J. Vieira Filho, discípulo dileto de Besnier, assinalei (aliás em grifo), que **a arma principal, não o esqueçamos, tem de ser o dispensário tal qual o concebo — fator de civilização, de cultura e saúde.**

"Inauguremos o sistema do **open door**, façamos o tratamento livre do hansenianos, como o estão fazendo os médicos coloniais franceses, usando para isso o dispensário ou ambulatório, de acôrdo com as condições do nosso vasto território." (**J. Vieira Filho, loc. cit. pág. 84**).

Vejam bem: isso foi escrito quando a cura dos lázaros não se fazia senão por exceção. Naquele tempo, esta modestíssima **Crônica Científica** era o único baluarte dos infelizes hansenianos, que não sonhavam ter órgãos como o moderno **Damião** (do nosso querido Malba Tahan), para pugnar pelos seus direitos. Tudo o que se proclama agora em benefício dos doentes, tudo o que se refere atualmente à não contagiosidade habitual dos hansenianos, tudo o que hoje diz respeito à nenhuma necessidade de internar compulsòriamente as vítimas do mesmo mal, tudo isso se encontra nas antigas crônicas desta fôlha, muitas das quais foram incluídas na obra publicada por mim em 1939.

6 — A NECESSIDADE DE MÉDICOS DOS HOSPITAIS

Mas quero voltar ao assunto que inspirou êste artigo de jornal. Há ainda muita necessidade de internar-se o doente crônico em hospitais, mormente no interior do país. A sua assistência médica só assim se poderá realizar a contento. Mas como haver médicos de verdade, médicos dedicados à causa, médicos que morem no estabelecimento, se tão mal pagos são êles, tão mal assistidos também?

Fôsse eu govêrno, instituía o ordenado de 20 contos de réis mensais, 240 contos por ano, àquele profissional competente e solícito que aceitasse o cargo. No fim dêsse prazo, êle teria direito a uma licença prêmio, ou bôlsa de estudos, ficando outro no seu lugar, nas mesmas condições, até a sua volta. Êsses médicos internos teriam tudo de graça, além de uma biblioteca especializada.

Darei minha alma ao diabo se com um contrato assim não aparecerem logo muitos candidatos. Todos teriam que se mostrar, através de um relatório oficial, competentes na matéria; mas muito mais importante seria que êles demonstrassem ter bom coração.

Para o lázaro, não basta o bom médico: é preciso, em primeiro lugar, que êle seja o médico bom.

FLORIANO DE LEMOS

"Tanto barulho por causa de um rasgão na meia"

INDICADOR MÉDICO

PUBLICA-SE AS TÊRÇAS, QUINTAS E DOMINGOS — ANÚNCIOS NESTA SECÇÃO — TELS.: 22-6343 E 42-1053

CLÍNICA GERAL

DR. FLORIANO DE LEMOS — Consultório à Rua do Rosário, 107, 8.º (Tel.: 43-7579), diário das 2 às 4 — às 3.ªs, 5.ªs, e sábados — Evaristo da Veiga, 16, 9.º Sala 908 (Tel.: 42-7875), das 10 às 12 — Res.: Boa Vista, 132 — (Tel.: 38-3705).

DR. LAURO LANA — Doenças Internas — Radioscopia — Lg. S. Francisco 26, S/ 414 T. 43-3801 — 2 às 6. Copac. 540, 9 às 11. T. 57-7413.

PROF. DR. HAMILTON NOGUEIRA — Clínica Médica — Doenças da Nutrição. Diàriamente: 10 às 12 e 16 às 18. Rua Senador Dantas 20, 6.º T.: 42-1614

Dr. DOMINGOS PESSOA GUEDES — CLÍNICA GERAL — CARDIOLOGIA — 3.ªs, 5.ªs, e sábados de 15 às 17 horas. Av. 13 de Maio 23, s/1628. Res. 37-2546.

DIABETE

DR. REYNALDO DE ARAGÃO — ESP. DIABETE E COMPLICAÇÕES. R. A. Alvim 27, 10.º S. 103 T.: 22-4467.

DOENÇAS DAS SENHORAS E PARTOS

DRA. CLARICE DO AMARAL — Docente Assis. Univ. do Brasil. — Ginecologia - Cirurgia - Tratamento da Esterilidade, diàriamente menos aos sábs. de 2 às 6 hs. Tel.: 32-6531 — Av. Churchill 97, 4.º and. Salas 403/4

DR. SILVESTRE FERREIRA — GINECOLOGIA E PARTOS — 42-9369 R. S. José, 85 S. 512. — T.: 47-7034.

DOENÇAS DE SENHORAS E PARTOS — CONTINUAÇÃO

DRA. MARIA LUIZA DE MELLO — Senador Dantas, 118, S. 517, 2.ªs, 4.ªs, e 6.ªs — Tels.: 42-4886. Res. 25-2285.

DOENÇAS DAS CRIANÇAS

DR. VEIGA FILHO — CLÍNICA DE CRIANÇAS — Cons.: Graça Aranha, 226 — 11.º and. — Diàriamente das 14 às 16 horas. — Tels.: 42-7923 — 26-2748.

DR. JOEL MARQUES BRAGA — CLÍNICA DE CRIANÇAS — Cons.: Rua Quitanda 65, S. 1002 3.ªs 5.ªs, e sábs. T.: 22-3193 Res.: 25-8707.

DR. ALVARENGA FILHO — Araújo Pôrto Alegre 70, 2.ª, 4.ª, 6.ª — Tels.: 22-5954. Res. 37-5558 ou 26-8083.

DOENÇAS PULMONARES

DR. HENRIQUE SINGER — ASMA — TUBERCULOSE — RAIOS X — Ouvidor, 183, 2.º S. 209. Tel.: 43-5556.

DOENÇAS DO SANGUE

DR. JOÃO MAIA DE MENDONÇA — Anemias — Doenças Hemorrágicas — Leucemias. México 21, 13.º - 42-5705.

DOENÇAS DO ESTÔMAGO INTESTINO E FÍGADO

PROF. RENATO SOUZA LOPES — Clínica Médica Geral — Raios X — México, 98. Tel.: 22-7227 às 16,30 hs.

OCULISTAS

DR. JOVIANO DE REZENDE F.º — CIRURGIA OCULAR — Assembléia, 104. Tels. 42-5053 e 57-9125

DR. CARLOSALBERTO CORRÊA — OCULISTA — Av. Almte. Barroso, 72 4.º S. 401 — 1 às 6 hs. Tel.: 22-6877.

DR. FERREIRA FILHO — OCULISTA — Ed. Assembléia, 104 — Tels.: 42-9545 — Res.: 37-8978.

DR. GUIDO FERRARI (LEBLON) — Doenças dos olhos, oculos, cirurgia ocular. Diàriamente de 15 às 20 hs. R. José Linhares 130 S. 104. T. 47-0403 (Consult.), 27-4957 (Residência).

VIAS URINÁRIAS

DR. NELSON DE SOUSA — DOENÇAS SEXUAIS E URINÁRIAS — OPERAÇÕES — R. Assembléia, 72, 7.º Das 16,30 às 19 horas. — Tel.: 52-5723

DR. J. CROHMAL — DISTÚRBIOS SEXUAIS E URINÁRIAS SÍFILIS - R. da Lapa, 18, sob. Diàriamente das 14 às 19 hs. — T.: 32-9351.

OUVIDOS, NARIZ E GARGANTA

DR. FELIX CORRÊA RODRIGUES — OUVIDOS — NARIZ E GARGANTA — Graça Aranha, 226, 11.º T.: 42-7923.

OUVIDOS, NARIZ E GARGANTA — CONTINUAÇÃO

DR. ALVARO COSTA — Garganta - Nariz - Ouvidos - Olhos Debret, 23, 11.º - Tels. 42-1065/25-0208.

DR. ANTONIO LEÃO VELLOSO — OUVIDOS — NARIZ E GARGANTA — Livre Docente da Universidade. — Chefe de Serviço do Hospital Moncorvo Filho. — Av. Almirante Barroso, 97 — 5.º pavimento. — Sala 508. — Das 15 às 18 horas. — Tel.: 42-8552.

DR. A. VIVEIROS REIS — OUVIDOS - NARIZ E GARGANTA — Lg. Carioca, 5, S. 404 — Tel.: 22-8624.

DOENÇAS NERVOSAS E MENTAIS

Dr. Lysanias Marcelino da Silva — Docente e Assis. da Clínica Psiquiátrica da U.B. Às 2.ªs, 4.ªs e 6.ªs Rua Araújo P. Alegre, 70 S. 204. T. 22-9409 — Consultas com hora marcada.

PROF. DR. EURICO SAMPAIO — DOENÇAS MENTAIS E NERVOSAS — R. 7 de Setembro 141, 2.º T.: 43-2537

DR. J. DE ABREU PAIVA — PSICANÁLISE-PSICOTERAPIA — Hora marcada. De manhã na cidade. R. Sta. Luzia, 799, 2.º 204. T.: 52-1104. De tarde, em Copacabana. T.: 57-3260.

PELE E SÍFILIS

DR. CASSIO NOGUEIRA — Assis. Fac. Nac. Medicina — Doenças e Câncer da Pele — Radioterapia — (Raios X) Assembléia 104, 5.º — Ed. Gonçalves Dias, de 1 às 6. T.: 42-2242

DR. JAYME VILLAS BOAS — DR. NORBERTO VILLAS-BOAS — Pele e Sífilis — 1 às 3 hs. T.: 23-4990. 2.ª, 4.ª e 6.ª — R. Ouvidor 183, S. 215

DR. JARBAS A. PORTO — Ex-Assis. da Univ. de Michigan. — Dermatologista Hosp. Serv. Estado. Av. COPACABANA 540 S. 602 — T.: 57-6411. Hora marcada de 3 às 7 horas

REUMATISMO

DR. WALDEMAR BIANCHI — Clínica de Reumatismo e Fisioterapia Franklin Roosevelt, 126 — T.: 32-6589.

DR. CARLOS DA SILVEIRA — Clínica de Reumatismo e Fisioterapia Alc. Guanabara, 17, S. 604 — 42-0689.

HEMORRÓIDAS

DR. JOSÉ MÁRIO CALDAS — Doenças Ano-Retais — Hemorroidas — Graça Aranha, 81. Tls. 22-7820/25-4113

HEMORROIDAS — CONTINUAÇÃO

DR. LUIZ SODRÉ — HEMORROIDAS — Trat. — Doenças Ano-retais, reto, colites, amebianas — R. Rodrigo Silva, 14, 2.º - T.: 22-0698.

DR. PAULO PÉRISSÉ — Chefe S. Proct. R. Graffée Guinle VARIZES, ÚLCERAS, HEMORROIDAS Av. Rio Branco, 108, 10.º Tels. 52-0251 e 28-4531. Diàriamente de 1 às 6 hs.

OPERADORES

DR. ARMANDO AMARAL — Rua Araújo Pôrto Alegre, 70-3-G 318. 2.ªs, 4.ªs, 6.ªs 17 hs. Tel. 42-2260 — Casa Saúde Santa Terezinha - 28-5235 2.ªs, 4.ªs, 6.ªs 12 hs. Conde Bonfim 149

ORTOPEDIA E TRAUMATOLOGIA

DR. ORLANDINO FONSECA — ORTOPEDIA — TRAUMATOLOGIA — Das 3 às 6 horas e HORA MARCADA Av. Rio Branco, 257, 5.º - Tel.: 22-8757

HOMEOPATIA

DR. A. GALHARDO — HOMEOPATIA — IRISDIAGNOSE — 2.ªs, 4.ªs, 6.ªs 2 às 5 - Hora marcada R. Alvaro Alvim 33, S. 315. T. 22-1560

HOMEOPATIA — CONTINUAÇÃO

DR. WILSON ATAB — Homeopatia — Estudo de diag. pela Iris. Somente hora marcada. 28-7537 Rod. Silva 34-A, S. 207, 3.ªs, 5.ªs, sábs.

DR. DAVID CASTRO — HOMEOPATIA — Av. Copacabana, 709, das 15 às 18 hs. Tels. 37-1166 e 26-3059.

DRA. CARMEN MYNSSEN — Clínica Adultos e Crianças — Alergia R. Alvaro Alvim, 31, S. 1502 — Tel.: 22-9485, 3.ªs, e 5.ªs De 15 às 18 hs. — Res.: Rua do Bispo 323 - T.: 28-5017.

RAIOS X

DR. MARIO ALVES FILHO — RAIOS X — RADIODIAGNÓSTICO — CASA DE SAÚDE SÃO MIGUEL — Conde de Irajá, 420. Telefone: 46-0608 e 27-4457.

DR. MANOEL DE ABREU — **DR. GIL RIBEIRO** — RAIOS X — RADIODIAGNÓSTICO — E RADIOTERAPIA PROFUNDA — R. Sen. Dantas, 45-B 702. T.: 22-0442

DR. ATTILIO CONTE — Raios X — Tomografia Pulmonal — Av. 13 de Maio, 23, S. 327. T.: 32-5036.

DR. JOSÉ VITOR ROSA — RAIOS X. Radiodiagnóstico em geral Radiografias a domicílio, dentária e tomografias — Av. Copacabana, 709 Salas 805/6. Tel.: 37-5780.

LABORATÓRIOS DE ANÁLISES

LABORATÓRIO BARROS TERRA — Sangue e Urina, etc. Diag. precoce da gravidez Av. 13 de Maio 23, 18.º S. 1836 Ed. Darke — Tels. 32-1435 e 32-6900.

DR. JORGE BANDEIRA DE MELLO — Sangue, Urina, Fezes, Escarro, Pus, R. Assembléia, 115, 2.º — T.: 22-6358.

DR. MANOEL BRONSTEIN — ANÁLISES MÉDICAS — Av. Rio Branco, 257, S. 503/4/5 52-2747

SANATÓRIOS

SANATÓRIO SANTA JULIANA — Exclusivamente para Senhoras. Cura de repouso e tratamento biológico das doenças nervosas. — Prédio especialmente construído sob contrôle clínico do Dr. ROBALINHO CAVALCANTI Religiosas enfermeiras. R. Carolina Santos, 170, Bôca do Mato. T. 29-2954.

SANATÓRIO RIO DE JANEIRO — DOENÇAS NERVOSAS — Método moderno, diagnóstico e tratamento. — Direção científica Profs. J. V. Collares — 1. Costa Rodrigues e Aluízio da Câmara. — Rua Desemb. Isidro, 166. — Tel.: 28-8200.

SANATÓRIO SANTA HELENA — EXCLUSIVAMENTE PARA SENHORAS — Doenças nervosas, eletrochoque, insulinoterapia, malarioterapia, convulsoterapia. — Médico permanente. - Direção do Prof. Eurico Sampaio e Drs. José Afonso Neto e Lysanias Marcelino da Silva — Rua Voluntários da Pátria, 30 — Telefone: 26-2790.

VERÃO E POSSE

MALUH DE OURO PRETO

Não estou absolutamente (o) é de propósito para dar mais ênfase), de acôrdo com os descontentes acalorados, que andam por aí dizendo ser mal feito, errado, marcarmos as posses presidenciais no verão, e sugerindo que deveriam ser transferidas para maio ou junho, pois afinal de contas é feia maldade, uma inconsciência para com os delegados, coitadinhos, que sofrem muito com o calor, etc e tal...

Sou suspeita para falar porque adoro verão, acho verão uma beleza, uma coisa linda, e no verão me sinto, como nunca, disposta e feliz, mas precisamos de uma vez por todas perder o complexo de país tropical! No Brasil faz calor e acabou-se! Nada altera êste fato, há que vangloriar-se desta verdade, exibi-la ao mundo, tirar dela o melhor partido possível! Por exemplo, na semana da posse, não pedir envergonhadas desculpas pela temperatura elevada, mas sim ao par das festas oficiais, das cerimônias solenes e do protocolo todo, oferecer aos embaixadores extraordinários, ministros plenipotenciários e delegados das missões credenciadas, a festa constante da cidade em verão...

Dar-lhes como um magnífico presente a beleza sem par, a glória azul e ouro do Rio verauil, com sua alegria impetuosa, seu cortejo incessante de côres violentas, seus gravatás lustrosos, suas zínias altas, suas acácias e flamboyants em flor, suas crianças coradas, suas morenas dengosas pulando amarelinha no mosáico das calçadas, suas praias famosas estampadas de guarda-sóis, amontoadas de corpos côr de ouro, côr de fruta madura, côr de carne assada... Cumprimentá-los com o verde translúcido do mar, a caricia das ondas mansas, as velas claras e o sulco das lanchas velozes na Guanabara, com os crepúsculos estonteantemente multicôres, as noites de cartão postal, as gordas luas vermelhas... Homenageá-los com o verão brasileiro, carioca, com seu perfume particular mistura de jasmim, manacá, asfalto queimado, suor e óleo de bronzear, o verão que tem gôsto de manga e amendoim torrado, o verão do carnaval vizinho, com passo de samba, entremeando o assobio das cigarras ao batuque dos morros... Tâtá... sisi... tátá... sisi...

Não, não mudemos a época das posses presidenciais! Pensemos um pouco o que é vir de uma Europa invernosa e inquieta para cair de repente no nosso Rio luminoso e risonho, no calor vibrante de côres, embalado por uma música arrebatadora e louca! Brasil "terra dos contrastes, país do futuro!" é a nossa fama .. Provemos que em muitos, muitos casos o futuro já é presente e orgulhemo-nos dos contrastes!

Contrastes não faltaram... Cerimônias solenes, discursos, juramentos, casacas e cartolas, salas refrigeradas, e pertinho a placidez do mar, o sol brilhando insolente sôbre uma multidão à frescata e o Cristo abençoando benévolo. Bandas militares tocando hinos nacionais, e à noite os primeiros blocos gritando: "Quem sabe sabe, conhece bem..." O assobio das sirenes e ao longe um som vago de cuícas e pandeiros. Batalhões formados prestando armas e a mocidade dourada correndo nas praias. Champanha e sorvete de maracujá. Caviar e milho assado na Barra da Tijuca. A animação do baile dos artistas junto aos sizudos apartamentos diplomáticos do Glória. As bandeiras desfraldadas no Copacabana e os papagaios brincando no ceu. Valsas lentas e ritmos loucos. E depois da beleza distinta, do desfilar elegante, do classicismo dos "ballets" no Itamarati, depois das festas sóbrias das Embaixadas, a folona Copacabana pré-carnavalesca das "boites" a noite morna cheia de estrêlas, e o som perturbante das batucadas escapando das favelas agitadas... "Vai, vai, amor .."

Então tudo isto não compensa o calor, o suor pingando das cartolas, o pêso quente das casacas? Eu diria que, ao contrário, os embaixadores extraordinários, ministros plenipotenciários e delegados das missões credenciadas têm uma sorte louca que a posse presidencial brasileira seja em pleno verão!

AEROMODELISMO

A propulsão a jato e o modêlo

Continuando esta série de artigos em que procuramos dar uma idéia, sintetizada, dos diversos tipos de motores a jato existentes e do modo como funcionam, de maneira a preparar a discussão de sua adaptação ao aeromodelismo, chegamos, hoje, ao motor de "by-pass" (certos têrmos técnicos da propulsão a jato são muito especiais e a sua tradução literal nada significaria, razão porque utilizamos, aqui, as palavras originais) e que consiste num turbo-jato, comum, incluso em segundo tubo, de modo a deixar uma passagem entre o tubo externo e o envólucro do motor propriamente dito. Por essa passagem, uma corrente de ar, comprimida pelas pás da ventoinha do compressor, que pode ser o mesmo do motor ou uma extensão daquele, vai encontrar o escape dos gases na saída do tubo, resfriando-os e reduzindo a sua velocidade de escape. Compensa-se, assim, uma das maiores dificuldades oferecidas pelo motor a jato, ou seja a sua ineficiência, função da diferença de velocidade de escape dos gases e a velocidade de avanço do aparelho, além da excessiva temperatura. Contribui, ainda, o sistema, para economia de combustível, principalmente a baixas velocidades, aumento de potência na decolagem e maior flexibilidade ao que diz respeito a contrôle. Parte da potência é conseguida, ainda, pela corrente de ar na passagem intermediária.

Podemos, assim, considerar o motor de "by-pass" um conjunto de um compressor de baixa pressão — a ventoínha externa — e um compressor de alta-pressão, que supre as do que—nsdierarsihepça,o-s.á. d d câmaras de combustão, ambos girados pelo eixo da turbina.

Quando falamos no "post-queimador" em artigo passado, verificamos que o sistema consistia em injetar combustível numa corrente de ar a grande velocidade e cuja queima produzia um considerável aumento de tração. Ora, uma vez que temos uma corrente de ar, parece possível obter tração dispensando tudo aquilo que ordinàriamente vai na frente do post-queimador, e, na verdade, êsse é o princípio em que funciona o "ram-jet", outro tipo de propulsão a jato, e assim chamado em virtude do ar forçado (ram) dentro do tubo pela alta velocidade do vôo. O sistema, em outras palavras, depende de uma velocidade inicial, e que se torna, aliás, a maior dificuldade de seu uso. A solução mais adotada, é, no entanto, conseguir a velocidade do funcionamento por meio de um motor comum, e, nesse momento, passar para o "ram-jet", quando, então, o motor se torna um dos mais eficientes e um dos mais simples, sem partes internar, móveis, as perdas de potência reduzidas, tão sòmente, à fricção dos gases!

Muito, ainda, se pode dizer quanto ao "ram-jet", principalmente no que diz respeito às velocidades de funcionamento, que divide o sistema em dois tipos, o de baixa velocidade, até pelos 350 k.p.h. e os de velocidade super-sônica. Os primeiros apresentam a câmara de combustão bem mais larga que a entrada do ar, e êste tem sua velocidade diminuída ao entrar na câmara, produzindo, ao mesmo tempo, um aumento de pressão. Os furos de alimentação do combustível seguem, imediatamente a camara, e o tubo de saída, à maneira de "venturi" produz ótima conversão da energia calorífera do combustível em velocidades. A baixas velocidades, no entanto, mesmo que a ignição possa ser mantida, a eficiência térmica será bastante baixa, em virtude das pequenas taxas de compressão que podem ser obtidas. Já no motor de velocidade super-sônico, para início de funcionamento, a onda de choque da curva de entrada e até do cone de entrada ao ar produzirá um aumento das taxas de compressão até 6:1 e mesmo 8:1, à velocidade de Mach. 2. A tração resultante pode ser considerável, comparável à dos motores de turbo-jato, sem a complexidade e o grande pêso dêstes.

Ainda uma vantagem do "ram-jet" e bastante apreciável, e que êles podem continuar a funcionar mesmo em altitudes elevadíssimas, o que não acontece com os turbo-jatos, uma vez que a queda de densidade do ar pode levar ao "stall" as lâminas do compressor.

Em geral, no entanto, os motores de "ram-jet" são ineficientes a velocidades subsônicas, em função das baixas taxas de compressão obtidas, exigindo grandes dimensões para a produção de uma dada quantidade de tração.

No próximo artigo, os pulso-jatos

RIO GRANDE DO SUL

(Alguns aspectos demográficos)

População Total

Em 1.7.1950 (Rencenseamento) ..... 4.164.821; Em 1.7.1955 (Estimativa) .. 4.673.197.

O crescimento demográfico do Rio Grande do Sul foi muito rápido nos últimos oitenta anos. Quando se realizou o primeiro recenseamento brasileiro (1872) o Rio Grande colocava-se em sétimo lugar dentre as mais populosas Províncias do Império; atualmente, é a quarta Unidade Federada por ordem de grandeza demográfica. Nesse período, a população gaúcha passou à frente da de três Estados: Pernambuco, Rio de Janeiro e Ceará. Para fazer idéia do seu crescimento, basta lembrar que, em 1872, a população pernambucana era-lhe duas vezes superior em número, ao passo que, nos dias atuais, conta perto de 1 milhão de habitantes a menos.

Estrangeiros

Estrangeiros presentes em 1.7.1950: Total 63.459, Uruguaios 12.396, Alemães 10.038, Italianos 9.989, Outros 41.017.

Em que pese a grande imigração de alemães e italianos, responsável pela colonização de extensas regiões do Estado, a colônia estrangeira de maior pêso no Rio Grande do Sul é constituída, atualmente, por uruguaios. Em julho de 1950 — época do último censo demográfico brasileiro, — viviam no Estado 12.396 nacionais da Itália. Computando-se todavia os brasileiros naturalizados, invertem-se as posições, cabendo a primazia aos naturais da Itália .. (15.003), e só em segundo lugar, os nascidos no Uruguai (14.612).

Religião

Pessoas presentes, segundo a religião (1950): Católicos romanos ..... 3.507.559, Protestantes 442.242, Outras religiões 215.020.

A maior concentração de protestantes do Brasil localiza-se no Rio Grande do Sul que, com 442.242 adeptos dessa religião segundo o Censo de 1950, reunia uma quarta parte de todos os fiéis do protestantismo presentes no País. Em relação ao total da população estadual, os protestantes representavam mais de um décimo (em Estados como Minas Gerais, Bahia, Maranhão, não alcançavam 2%).

Trabalho Rural

Pessoas ocupadas na agropecuária (%): Própria conta 40,9, Membros da família 37,6, Empregados 18,7, Empregadores 2,8.

O trabalho de tipo familial predomina largamente nas atividades agropecuárias do Rio Grande do Sul: perto de oitenta por cento das pessoas ocupadas na agropecuária, ou trabalhavam por conta própria, ou auxiliavam os parentes na qualidade de "membros da família", não remunerados. Dessa maneira, só uma fração diminuta — inferior à quinta parte do total — era assalariada, dependendo de um número naturalmente ainda mais reduzido de empregadores. Em Estados em que predomina a chamada "grande agricultura" de exportação, e consequentemente a grande propriedade agrícola, isto não se verifica, a exemplo de São Paulo, onde praticamente a metade dos trabalhadores rurais é assalariada.

Alfabetismo

Analfabetos (% em relação às pessoas de 5 anos e mais): População total 41,2, População urbana 25,4, População rural 50,2.

Como em todo o País, o analfabetismo está muito mais difundido entre as populações rurais gaúchas, do que entre as populações urbanas. No campo, metade das pessoas de 5 anos e mais de idade não sabiam ler nem escrever (Censo de 1950), enquanto que nas cidades e vilas sòmente uma quarta parte da população desconhecia tais rudimentos de instrução. Mas, em relação a muitas Unidades brasileiras, a situação do Rio Grande do Sul, no que concerne à alfabetização, é lisongeira. A "quota de alfabetização", para o conjunto dos habitantes do Estado, alcançava mais de 50%, taxa bem superior à nacional, da ordem de 43%.

Recenseamento

Os resultados finais do Censo Demográfico de 1950, para o Estado do Rio Grande do Sul, acabam de ser reunidos em volume, que está sendo distribuído pelo Serviço Nacional de Recenseamento. Até o presente, esta repartição do I.B.G.E. já entregou ao público 18 publicações da série referente ao VI Recenseamento Geral do Brasil: mais 6 estão no prelo, e as demais deverão sair ainda no primeiro semestre do ano. Deve-se ter em vista que as publicações finais do Recenseamento de 1940 só puderam circular mais de oito anos após a realização do inquérito. A conclusão dos trabalhos censitários em prazo ainda mais curto é, contudo, uma necessidade, mas pressupõe a organização de um serviço de recenseamento permanente, tal como prova a experiência universal, externada através de numerosas recomendações, que o nosso País tem subscrito.

AEROMODELISMO

COMPLETO SORTIMENTO DE MODELOS E ACESSORIOS
Av. Alte. Barroso, 2 - 2.º - s/ 203 (Tab. Baiana) — Rio

AUTORES TEATRAIS

Não parecem ter sido muito propícios aos nossos autores teatrais os resultados financeiros do ano de 1954. Foram arrecadados, de direitos autorais, 10.369 mil cruzeiros, mais 784 mil que em 1953. No entanto, dêsse total apenas 5.000 mil cruzeiros beneficiaram autores nacionais, quando no ano anterior a parcela correspondente se elevara a 6.802 mil cruzeiros. Os recolhimentos sôbre representações de peças estrangeiras aumentaram de 2.973 mil para 4.902 mil cruzeiros, embora tenha diminuído fortemente o número de representações, de 5.028 para 3.878. De resto, essa diminuição não foi menor nas representações de peças nacionais, que baixaram de 15.180 em 1953 para 13.607 em 1954. Ficam fora do cômputo 661 mil cruzeiros relativos a peças de autoria não especificada por nacionalidade.

Entretanto, os autores mostraram-se mais ativos em 1954. Segundo o "Anuário Estatístico do Brasil" (1955) foram depositadas, para garantia de direitos autorais, 316 peças de 171 autores (contra 286 peças de 163 autores em 1953). Predominaram os trabalhos originais (290), de autores brasileiros (154). As traduções, em número de 38 em 1953, ficaram reduzidas à metade em 1954. Os autores, em sua absoluta maioria (146), eram do sexo masculino.

As maiores arrecadações de direitos autorais foram registradas no Distrito Federal (4.635 mil cruzeiros) e no Estado de São Paulo (3.858 mil cruzeiros). Nas demais Unidades, os recolhimentos foram sempre inferiores a um milhão de cruzeiros, e só no Rio Grande do Sul (575 mil cruzeiros) e *Minas Gerais* (202 mil cruzeiros) estiveram acima do 200 mil cruzeiros. A arrecadação no exterior somou apenas 84 mil cruzeiros dos quais 41 mil em Portugal, 36 mil na Espanha e 7 mil na Argentina.

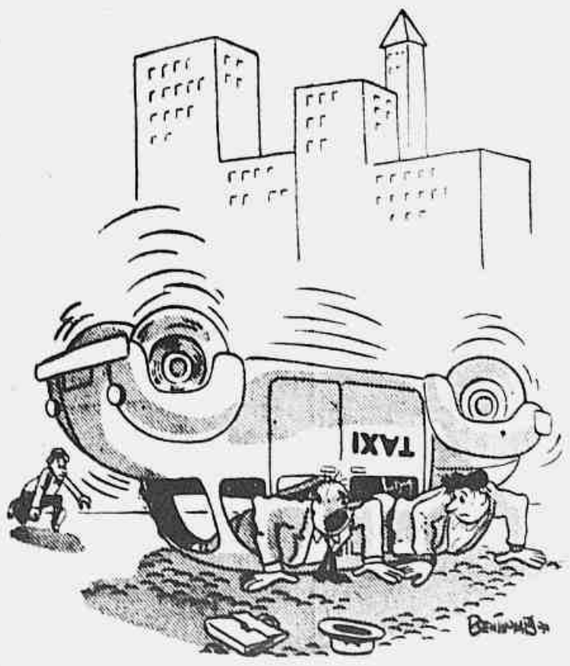

Não importa como me sinto. Desligue o taximetro

FILATELIA

A VIAGEM DE COLOMBO

CANDIDO MENDES

Um dos primeiros selos representando cenas da viagem de Cristóvão Colombo foi emitido pela então colônia espanhola de Pôrto Rico, em 1893, para comemorar o quarto centenário de sua descoberta.

No valor de 3 c. — ilustra o desembarque em 1493 e só foi empregado no serviço postal interno da ilha. Todos os catálogos previnem os colecionadores contra as falsificações.

Os estudos que precederam a arrojada iniciativa de Colombo foram bem precários.

Matemáticos procuravam também desvendar o mistério dos mares equatoriais limitando no arredondado do globo o espaço compreendido entre as costas ocidentais do Velho Glória e as margens orientais da China. Foi assim que, dezoito anos antes da descoberta da "Indias Ocidentais" por Colombo, o astrônomo florentino Toscanelli, solicitado por um personagem da côrte de Afonso V, rei de Portugal, tinha redigido um memorial náutico, segundo o qual a cidade de Quinsay (Hangtcheou), a capital do poderoso império de Cathay, se acharia a 130 graus sòmente a oeste de Lisboa: entre as duas, o Atlântico e o mar hoje designado sob o nome de Pacífico eram confundidos num só oceano.

Diante da costa oriental da China, o grande reino insular de Chipango diminuia ainda êste espaço de pelo menos 25 graus, porque uma falsa interpretação de uma passagem de Marco Polo havia exagerado singularmente a largura do estreito que separa a China e o Japão: as milhas ou li chinesas indicadas pelo autor tinham sido trocadas em milhas italianas; e por isso mesmo Chipango tinha sido transportado para o lugar onde se acha na realidade a Califórnia, ou mesmo mais a leste, no ponto das montanhas Rochosas. Enfim, o mapa de Toscanelli, perdido agora, mas sem dúvida pouco diferente do de Martin Behaim, que ainda existe, assinala a ilha de Antiglia como ponto de etapa a meio caminho da travessia oceânica, e os navegadores podiam ainda encurtar a distância tomando como ponto de partida, como fêz Colombo, uma das Canarias ocidentais. Os astrônomos da época não estavam de acôrdo sôbre o número de graus compreendidos entre dois meridianos, e, segundo a maior parte dentre êles, êste espaço seria notadamente menor do que já havia fixado Eratóstenes dezessete séculos antes. Uma das principais autoridades citadas por Colombo para justificar sua audácia era um livro apócrifo de Esdras, segundo o qual o mar só cobriria a sétima parte do planêta. Como se vê, o vazio imenso do Oceano entre a Europa e a Asia havia em grande parte desaparecido aos olhos dos navegadores e assim se pode explicar a palavra de Colombo: El mundo es poco! *"A terra é pequena!" Sua feliz ignorância lhe permitiu se lançar no caminho das Índias "procurando o Oriente pela via do Ocidente": teria recuado, sem dúvida, se tivesse sabido que a distância precisa de Lisboa a Chipango pela rota do ocidente é mais ou menos de 210 graus de longitude, muito mais da metade da circunferência terrestre; o maior dos erros, segundo a expressão de d'Anoille, conduziu à maior das descobertas".*

Todavia o acontecimento só teria sido retardado de pouco, pois que em 1.500 Alvares Cabral seguindo as rotas de Gama em direção das Índias orientais, encontrou inopinadamente em seu caminho as costas do Brasil.

NO MUNDO DOS SELOS

CHILE

A nova emissão no Chile de um sêlo aéreo do valor de $500 cem mil exemplares e de outro do correio, valor $5 — 5.000.000 de exemplares para comemorar o centenário do falecimento de M. Egana.

O aéreo é vermelho escuro e representa a lua no quarto crescente e um moderno avião quadrimotor. O de 5 é carmim e traz o retrato de M. Egana.

ISRAEL

Sêlo comemorativo — Dr. Alberto Einstein, um dos maiores homens da nossa época e de todos os tempos aparece pela primeira vez num sêlo emitido em janeiro. Apesar de êle se ter tornado cidadão dos Estados Unidos da América do Norte, em 1940, e ter sido comumente considerado como americano desde que os

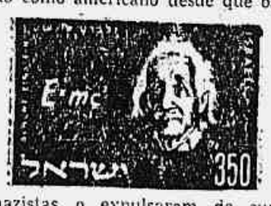

nazistas o expulsaram da sua Alemanha natal e que êle foi para Princeton (N. J.) como professor de matemática no Instituto de Estudos Adiantados, o govêrno de Israel o reclama em nome da religião, pois os pais de Einstein eram judeus. Êle mesmo fêz tudo o que pôde, pelo exemplo, para fortalecer a fé, êle um dos maiores líderes científicos de nossa época, na qual homens de menor mérito se deixam levar para o agnosticismo.

O sêlo de 350 pr. castanho traz à direita um retrato do grande homem ao qual corresponde à esquerda a sua imortal equação "E-mc 2".

É por certo sòmente o primeiro de muitos sêlos que serão emitidos por numerosos países para celebrar o homem que é desde já considerado como o Pai da Era Atômica.

Prejudicadas pela estiagem as lavouras da região Leste

Informações do Serviço de Meteorologia, do Ministério da Agricultura

Segundo o Serviço de Meteorologia, do Ministério da Agricultura, era a seguinte a situação das lavouras na região Leste, durante a terceira década de janeiro último:

Sergipe - Em Itabalaninha a estiagem prolongada vinha prejudicando as pastagens e os rebanhos, verificando-se falta dagua naquela cidade e noutros municípios. Prosseguiam em Aracaju as colheitas de frutas e hortaliças, bem como os plantios de inhame e fumo.

Bahia - O tempo sêco prejudicava as lavouras em Jacobina, Jaguaquara, Santo Antônio de Jesus, Feira de Santana e São Gonçalo. Continuavam as colheitas de fumo em Jaguaquara e São Gonçalo; de maxixe e sisal em Monte Santo; de banana, cana e abobora em São Francisco do Conde; de côco e banana em Feira de Santana; de algodão em São Gonçalo; e de feijão em Jaguaquara, município onde as lavouras de cacau e café se achavam em bom estado. Faziam-se preparos de terras em Rio Real e Santo Antônio de Jesus.

Estado do Rio - As lavouras em Campos vinham sentindo o efeito da grande estiagem, continuando o rio Paraíba em declínio. Já haviam terminado as safras nas usinas de açúcar. Em Cabo Frio foi abundante a pescaria e satisfatória a produção de sal.

Minas Gerais - As lavouras achavam-se prejudicadas pela sêca e pelo forte calor em Bambuí, Curvelo, Governador Valadares, Grão Mogol, Itabira, Minas Novas, Muriae, Muzambinho, Passa Quatro, Salinas, Santos Dumont e Sete Lagoas. Todavia, em Ouro Prêto o tempo era favorável às culturas e em Uberaba as lavouras continuavam com ótimo desenvolvimento. Prosseguiam as colheitas de feijão em Aracuai, Januária e Belo Horizonte; e de batata e feijão das águas em Virginia. Foram iniciados os preparos das sementeiras em São João del Rei e Belo Horizonte, assim como os plantios de mandioca, batata doce, cana e milho nesse município.

MÚSICA POPULAR E FOLCLÓRICA

Anualmente o patrimônio musical do Brasil é enriquecido de grande número de composições, sobretudo no setor da música popular. Estimulada pelo desenvolvimento dos meios de difusão, a atividade criadora dos nossos compositores cresce de ano para ano, intensificando-se sabidamente nos meses que antecedem o Carnaval. Embora só uma pequena parte dessa criação entre nas estatísticas, os elementos disponíveis permitem avaliar a produção musical em nosso país. Mostra o "Anuario Estatistico do Brasil" (1955) que no decorrer de 1954 foram registradas, para fins de direitos autorais, nada menos de 804 composições, das quais 572 de música popular e folclórica. Como não podia deixar de ser, é franco o predomínio dos sambas (215) e das marchas (136), estando bem representados outros gêneros como o baião (47) e o chôro (29). Todavia, os 4 frevos registrados não exprimem nem de perto o volume de produção dessa música tipicamente nordestina.

Mas os nossos compositores não se limitam aos gêneros nacionais. Músicas originárias de outros países, como o bolero, o tango e o fox, encontram receptividade entre os nossos autores, como o demonstra o registro de, respectivamente, 58, 21 e 17 peças em 1954. Também a música ligeira tem uma participação intensiva, particularmente a valsa, de que foram incluídas 102 composições. Dos 423 autores que registraram suas obras, a quase totalidade (417) era constituída de brasileiros.

A aceitação, no mercado interno, das composições musicais pode ser calculada pela arrecadação de direitos autorais, que no ano de 1954 atingiu a 58 milhões de cruzeiros, com um aumento de 30% sôbre os recolhimentos de 1953. As maiores arrecadações são proporcionadas pelos bailes (23,3 milhões de cruzeiros) e pelos espetáculos de teatro, circo e variedades (17 milhões). Ainda que o rádio continue sendo o mais poderoso veículo de divulgação musical, recolheu em direitos autorais (8,2 milhões) menos inclusive que o cinema (8,3 milhões de cruzeiros).

MÁQUINAS EM GERAL

MECÂNICA, LAMINAÇÃO E TREFILAÇÃO LTDA.

MATMA

Aceita-se para trefilar fios de cobre, alumínio, latão e aço. Ruas Santa Clara, 78 e Visconde de Itaboraí, 51 – Telefone 5264 (mandar chamar). Ponta D'Areia – Niterói - E. Rio. Tratar diáriamente nos endereços acima com o Sr. Guilherme. Preços módicos. 24976 78

MATRIZES -- MOLDES -- GABARITOS

Projeta-se e executa-se para estamparia, baquelite, plástico, vidros, borracha, etc.

MICRO-MOTORES

Fabrica-se pequeno motores elétricos para todos os fins.
Dispômos de instalações modernas e de alta precisão. Engenheiro e técnicos europeus especializados.
RUA GENERAL CALDWELL, N. 196 — Telefone: 43-3016.
2107 78

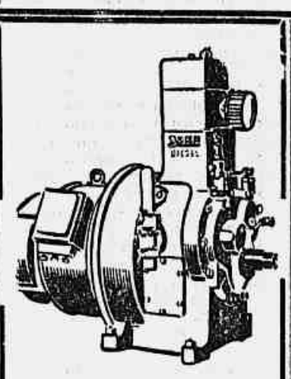

BUKH Diesel

MOTORES:
ESTACIONÁRIOS
MARÍTIMOS
GRUPOS GERADORES
SOLDA — BOMBAS
Agentes Exclusivos:
ÉSTE ASIATICO COMERCIO NAVEGAÇÃO LTDA.
Tels.: 23-5945
Visc. Inhaúma, 58 — 9.º — grupo 901-A

Arame farpado 13 ½ x 20 Kgs.
Arame prêto recozido 18
Arame liso galvanizado
Arame cobreado para molas
Chapas galvanizadas 26, 28, 30
Grampos para cêrca 1 x 9
Tubos galvanizados s/costura ½ até 5"
Tubo prêto p/gás e vapor s/costura ½" - 3"
Zinco eletrol. e Prims. West.
PAUCKER LIEBERMAN FERRAGENS LTDA.
Rua Buenos Aires 48 — Sala 508 — Tel.: 23-2593
— Telegrama: "MAPAR" 51481

MOLA QUE NÃO AMOLA
Comércio e Indústria Metalúrgica Sansão Ltda.
Molas espirais e peças de precisão para máquinas, automóveis, etc.
PRONTA ENTREGA
"Matrizes", especializados no gênero
ESCRITÓRIO:
Av. Rio Branco, 106 e 108 - S. 1107
Telefone: 32-9212
FÁBRICA: Av. Suburbana, 8569
Tel.: 49-6527
21699 78

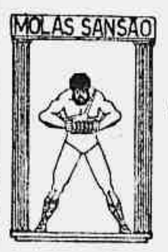

300 KVA
Grupo gerador DIESEL motor "CREPELLE-Gerador G.E. 600 RPM 50/60 ciclos — Entrega imediata.
UNICOM Assembléia 104, sala 1.012 Tels.: 22-3072 — 52-2424
50267

Máquinas – Vendem-se
Máquinas norte-americanas Dixie, Baltimore e Shields para engarrafar gasosas automàticamente. Filtros industriais para água, marca Herkfeld da Inglaterra. Centerfuges, marca Acme dos Estados Unidos, para a separação de líquidos. Máquinas Bliss, americanas, para cantear latas. Máquinas Krause, alemã, para cantear em cartonagens. Máquinas Potdevin para passar cola em rótulos. Potes elétricos, americanos, para cola ou plásticos. Máquina de esguichos para lavar garrafas. Máquinas garantidas como novas. Podem ser vistas em funcionamento, Rua Guaicurus, 620, Lapa. Denis Ltda., Caixa Postal 8249, São Paulo. 65288

BOMBAS
Manuais — Elétricas — A gasolina
Mechano-Técnica Ltda. — R. Teófilo Otoni, 15-7.º - S. 716
Rio de Janeiro — Tel. 43-9822 — C. P. 3072
59597

A CASA DAS BÔAS FERRAMENTAS
AV. GOMES FREIRE, 156 (ANT. 8)
FONES: 52-5735 · 22-8136
ESCRIT. 22-8136

ALUGA-SE ROLO COMPRESSOR
Aluga-se Rolo Compressor de 8 à 10 toneladas, tratar pelo Tel. 42-1966 — Galvani. 24307 78

MEDIDOR DE ELASTICIDADE
DE MOLAS ESPIRAIS PARA RETÍFICAS DE MOTORES E FABRICAS DE MOLAS
• VENDAS À VAREJO
• DESCONTOS PARA REVENDEDORES
Werner Frey
AV. ALTE. BARROSO, 8 - S/1404
TELEF. 52-4660 RIO

Prensas Excêntricas

COFERMAT
Rua Buenos Aires, 154 — Tel.: 43-2968
Av. Gomes Freire, 275-A — Tel.: 22-0155
(Esquina da Rua do Senado)
End. Teleg. "Cofermat". RIO

GERADOR
Inglês — Novo
BTH — 63 a 75 KVA. Trifásico, 220-127 V., 1000 c. 1200 R.P.M. - 50 a 60 ciclos. Cr$ 120.000,00, faturado. Tel.: 23-2364 — SILVA. 3107 78

GUINDASTE DERRICK
Vende-se um de 12 ton., lança de 12 mtrs., elétrico, estacionário giratório, a bom preço. Sr. BARBOSA. R. Candelária 9, Sala 210. Tel. 42-5896

BATE ESTACAS
Vende-se um possante bate estacas para 6.000 quilos de martelo, elétrico ou diesel, torre de 14 mtrs. — Falar LIDGERWOD. — R. Candelária, 9 — Sala 210. Sr. BARBOSA. Tel. 42-5896. 2117 78

Há 30 anos CALDEIRAS THOMÉ simbolisam perfeição e alta qualidade

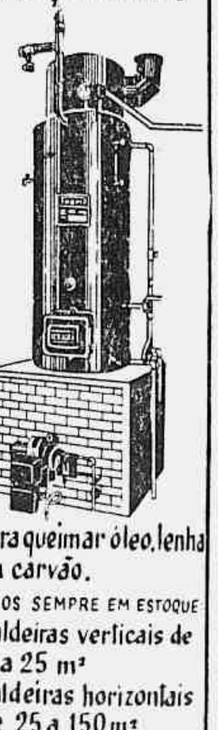

• Para queimar óleo, lenha ou carvão.
TEMOS SEMPRE EM ESTOQUE
• Caldeiras verticais de 3 a 25 m²
• Caldeiras horizontais de 25 a 150 m²
MECÂNICA THOMÉ DOS SANTOS LTDA.
Rua Pedro Alves 157
Tel. 43-5567
• Rio de Janeiro •

GRUPO GERADOR DIESEL
Vende-se, inglês, absolutamente novo, ainda encaixotado, para serviço pesado, trifásico, 17KVA, 115-220 v., 1.000 rotações, completo. Oportunidade. Tel. quinta-feira a 57-2393 ou escrever Caixa Postal 2.424. 20236 78

REGULADORES ESTABILIZADORES AUTOMÁTICOS DE TENSÃO (ATÉ 300 KVA) Para uso doméstico e industrial
CONDE
COMERCIO NACIONAL DE ELETROMATERIAL
Av. Churchill, 94 - sala 303 — Tel. 22-6710
26423 78

MÁQUINAS EM GERAL

MOTORES - MATERIAL ELETRICO - FERRO - FERRAGENS - FERRAMENTAS - INSTALAÇÕES INDUSTRIAIS, ETC.

Uma construção assim vale mais!

Êste prédio não tem lixo!

INCINEX
acaba com o lixo e dispensa a presença diária do lixeiro!

Incinerando o lixo, **Incinex** elimina o acúmulo de detritos, livrando edifícios e residências dos insetos e odores desagradáveis e dispensando a presença diária do lixeiro!

Por isso, todos os dias mais construções estão se valorizando com a instalação de **Incinex**.

Torne seu prédio um recanto agradável para morar! Peça orçamento grátis para montagem de um **Incinex**!

- *Funciona economicamente, a óleo ou gás.*
- *Amplas câmaras, impedindo obstrução.*
- *Perfeito serviço de assistência técnica e conservação.*

COMERCIAL E INDUSTRIAL DE FORNOS **Werco** LTDA.

RIO — Rua General Gurjão, 326 — Fone 48-0020
S. PAULO — Alameda Santos, 47 — Fone 7-8730
Rio Grande do Sul: Linck Mercantil e Técnica Ltda. Av. Independência, 885 — Tel. 8754 - P. Alegre
BAHIA — Soc. Construtora e Instaladora da Bahia Ltda. Edifício Cidade do Salvador, 10.º andar

BALANÇAS "CHIALVO"

Para caminhões, vagões, barris, gado, ferro em vergalhão, tubos, chapas, etc. Para frigoríficos, usinas de açúcar, pesagem de sacos em fábricas de cimento e todos os tipos industriais.

Produção nacional em perfis de aço — Pronta entrega

ECLA — ENGENHARIA E COMÉRCIO LTDA.
Av. Erasmo Braga, 255 3.º, Grupo 301 - Tels.: 22-3083 e 22-4803
End. Teleg.: Engecla — Rio de Janeiro

SOLDAS **EUTECTIC** A BAIXA TEMPERATURA

*Evite destorções, tensões e deformações usando Soldas **EUTECTIC** a baixa temperatura!*

***EUTECTIC** = Economia em solda, tempo e oxigenio!*

ALUMÍNIO
CHAPAS, PEÇAS FUNDIDAS OU FORJADAS

— Solicitem demonstrações sem compromisso! —

Soldas a Baixa Temperatura

METÁLICA DO BRASIL S.A.

Rio de Janeiro - Av. Alm. Barroso, 91 - 4.º - salas 408/10
Fones: 52-0407 e 52-0096 - Caixa Postal 1939
Distribuidores em São Paulo e no Sul
MARJO — Comércio, Indústria e Importação Ltda.
Av. Campos Elíseos, 938 — Tel. 35-4800 — São Paulo

Prost-Lacerda

METAIS PARA INDÚSTRIAS E CONSTRUÇÕES

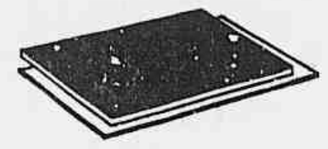

CHAPAS
ALUMÍNIO - COBRE - LATÃO - FERRO - PRETA - GALVANIZADA

ZINCO LISO
CHAPA 2 X 1M - TAMBOR 250 K NOS. 8-9-10-11-12-13-14 E 16

TUBOS
TUBOS GALVANIZADOS - CALDEIRA COBRE - LATÃO - ALUMÍNIO

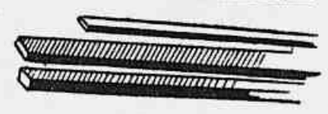

LATÃO EM VERGALHÕES
COBRE - ALUMÍNIO - CABO AÇO - ARAME - FERRO - CIMENTO

Materiais para instalações Industriais - Máquinas - Motores - Equipamento Ferroviário - Materiais p/ Portos - Rios - Canais.

J. TORQUATO & CIA. LTDA.
Rua Visc. de Inhauma, 109 - Tels. 23-5342 e 23-4744
Filiais:
SÃO PAULO - FORTALEZA - B. HORIZONTE

PREFIRAM ESCAVADEIRAS MANITOWOC

Companhia Mechanica e Importadora de São Paulo

FÁBRICA DE ENXADAS
— ENXADAS CALÇADAS "DRAGÃO"
— ENXADAS INTEIRIÇAS "BUGRE"
— ENXADÕES E PICARETAS "BUGRE"
— MACHADOS "FAÍSCA"
AGENTES VENDEDORES EXCLUSIVOS:
CIA. BRASILEIRA DE AÇOS FINOS S. A.
RUA MAYRINK VEIGA, 28 — LOJA
FONE: 23-1655 — C. POSTAL 1534
RIO DE JANEIRO
(37811)

BOMBAS HIDRÁULICAS Centrífugas

GARANTIDAS
INOXIDÁVEIS
SILENCIOSAS

DANCOR

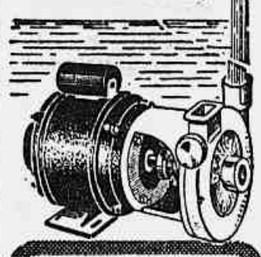

Com motor elétrico monofásico de 1/4 a 1 HP trifásico 0,75 a 5 HP

Para maiores detalhes, peça-nos catálogos

À VENDA NAS BOAS CASAS

Fabricadas e garantidas por

MECÂNICA INDUSTRIAL DANCOR LTDA.
End. Teleg. "DANCOR"
Cx. Postal 5090
Rio de Janeiro — Brasil
Alfa

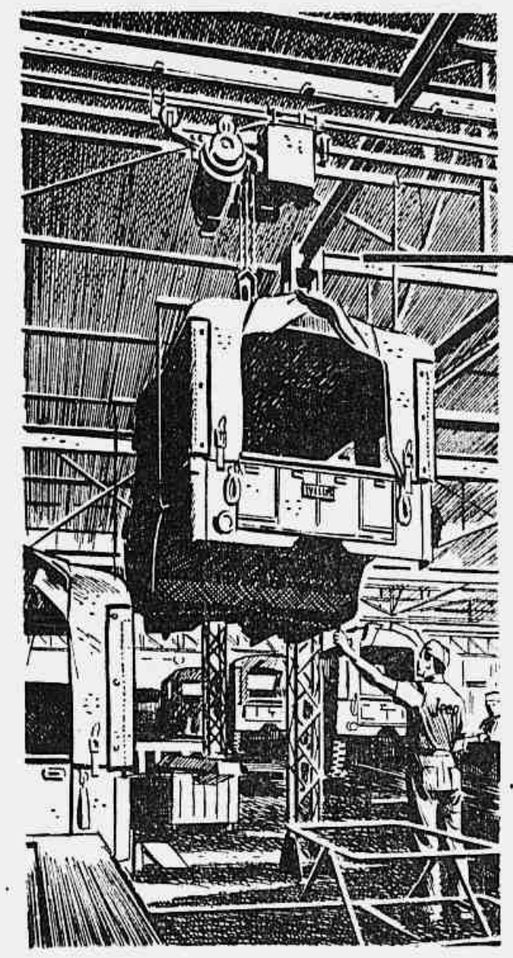

Problemas de produção industrial solucionados por

MONOVIAS

REDUÇÃO DE CUSTOS

Realizando, com rigorosa precisão e segurança, o levantamento, movimentação e deposição de materiais, acima do campo de trabalho - o sistema MONOVIAS acelera a produção industrial, com economia de espaço, mão de obra e quantidade de materiais em processo. É um caminho aberto à expansão industrial.

TALHAS ELÉTRICAS ATLAS • PONTES ROLANTES • GUINDASTES • EQUIPAMENTOS AUTOMÁTICOS • MONOTRILHOS • TROLES • TALHAS ESPECIAIS

EQUIPAMENTOS INDUSTRIAIS VILLARES S.A.
associada a Elevadores Atlas S.A.

Avenida Nossa Senhora de Fátima, 25 — Telefone: 32-2230 — Rio de Janeiro
Rua Alexandre Leví, 183 — C. P. 8167 — Fone: 33-5187 — End. Teleg. "MONOVIAS" — São Paulo

VENTILADORES EXAUSTORES

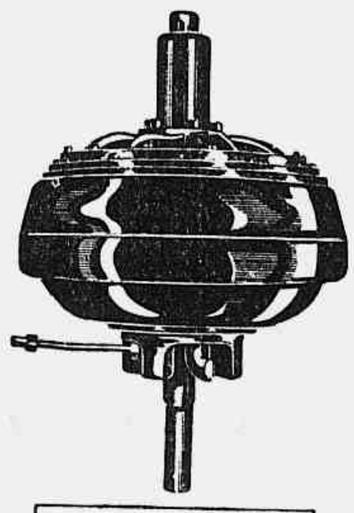

VARIADOR DE VELOCIDADE HIDRÁULICO PARA TURBINAS DE AÇUCAR

RENOVAÇÃO DE AR - EXAUSTÃO DE VAPORES
TRANSPORTES PNEUMÁTICOS - TIRAGEM DE CALDEIRAS - RESFRIAMENTO DE ÁGUA - RADIADORES DE VAPOR - SECADORES - SOPRADORES DE ALTA PRESSÃO
ACOPLAMENTOS E VARIADORES HIDRÁULICOS (Fluid Drive)

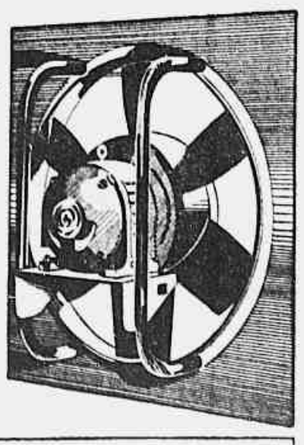

VENTILADOR — EXAUSTOR AXIAL

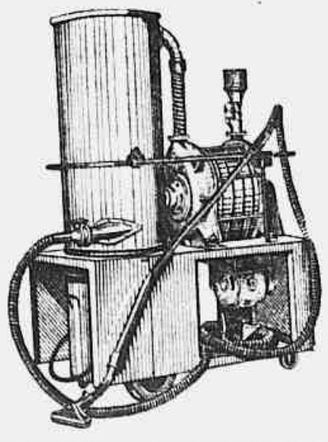

ASPIRADOR SOPRADOR TRANSPORTÁVEL

S.A. VENTILADORES ZAULI
Rua Garibaldi, 521 a 539 - Tels. 51-5166 e 52-8121 - S. PAULO
R. México, 41 - 7.º - Tels. 22-3006 e 52-0716 - RIO DE JANEIRO

FORNOS ELÉTRICOS PARA CERÂMICA E PINTURA DE PORCELANA
Informações Sr. ELIAS — Rua Carvalho de Mendonça, n.º 29 — loja 29-H — COPACABANA. 62389

FÁBRICA DE APARELHOS DE PRECISÃO
"FAP" S/A
RIO DE JANEIRO
Executa peças de

PRECISÃO em **MATERIAS PLASTICAS**

Pelos processos de
Injeção, Compressão e "Transfer"

Artefatos de Laminados Fénolicos E DE NYLON

PARA USO OU COMPLEMENTO DE OUTRAS INDÚSTRIAS
CONFECÇÃO PRÓPRIA DE MOLDES
RUA VIÚVA CLÁUDIA, 75 — TELEFONE: 49-2258
(perto da esquina de Av. Suburbana, 1367)

PARAFUSOS **T** PARA **TRATORES**
aço 1045

CASA DOS PARAFUSOS
MATRIZ
RUA CARLOS SAMPAIO, 70
TEL. 32-0040 E 52-4292
FILIAL MEIER
R. DIAS DA CRUZ, 170 C TEL. 49-9883
GALERIA CINE IMPERATOR

Companhia Mechanica e Importadora de São Paulo

FÁBRICA DE LOUÇA "SILEX"
LOUÇA ESMALTADA: Pratos lisos e decorados, canecas, cafeteiras, caldeirões, caçarolas, canecas graduadas, urinóis, bacias esmaltadas, irrigadores etc.
AGENTES VENDEDORES EXCLUSIVOS:
CIA. BRASILEIRA DE AÇOS FINOS S. A.
RUA MAYRINK VEIGA, 28 — LOJA
FONE: 23-1655 — C. POSTAL 1534
RIO DE JANEIRO
(37812)

MÁQUINAS EM GERAL

MOTORES - MATERIAL ELETRICO - FERRO - FERRAGENS - FERRAMENTAS - INSTALAÇÕES INDUSTRIAIS, ETC.

Motores Monofásicos ARNO "Super-Silent"

para tôdas as aplicações em que o silêncio é essencial!

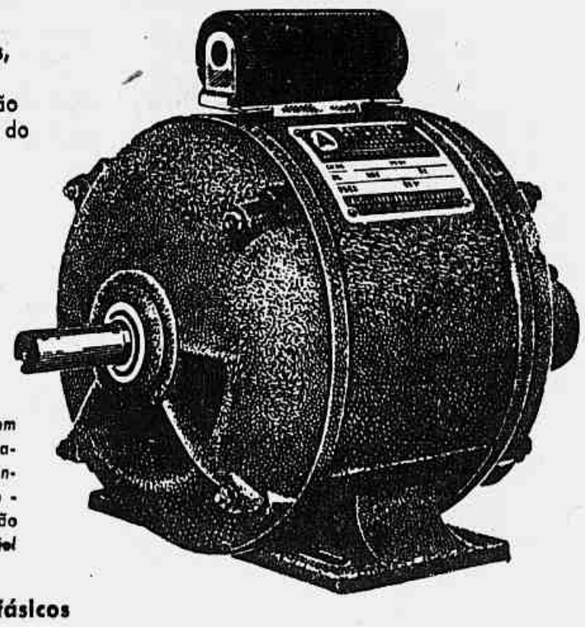

Absolutamente isento de ruídos, graças aos mancais de liga especial antifricção com que são fabricados! Esta qualidade faz do ARNO "Super-Silent" o motor ideal para refrigeradores, compressores, ventiladores, aparelhos odontológicos... e para tôdas as aplicações em que é indispensável um funcionamento silencioso!

Rigorosamente controlados, em tôdas as fases de sua fabricação, pelo sistema C.I.Q. - Contrôle Integral de Qualidade - o único que assegura perfeição máxima na produção em série!

Motores monofásicos e trifásicos
Motores de construção especial

ARNO S.A
INDÚSTRIA E COMÉRCIO

A MAIOR FÁBRICA DE MOTORES ELÉTRICOS E DE APARELHOS DOMÉSTICOS DA AMÉRICA LATINA!

Matriz: Avenida Arno, 240 (Moóca) — Telefone: 34-6131 — Caixa Postal 8.217 — São Paulo — Est. de São Paulo
SÃO PAULO • RIO DE JANEIRO • PÔRTO ALEGRE • RECIFE • BELO HORIZONTE • CURITIBA • CAMPINAS • SANTOS • RIBEIRÃO PRÊTO • SOROCABA • BAURU • SÃO JOSÉ DO RIO PRÊTO

Filial ARNO no **RIO DE JANEIRO:** Rua do Rosário, 113 - 7.º andar - Telefones: 43-1205 e 43-7678

GRANDES RESERVATÓRIOS para combustíveis

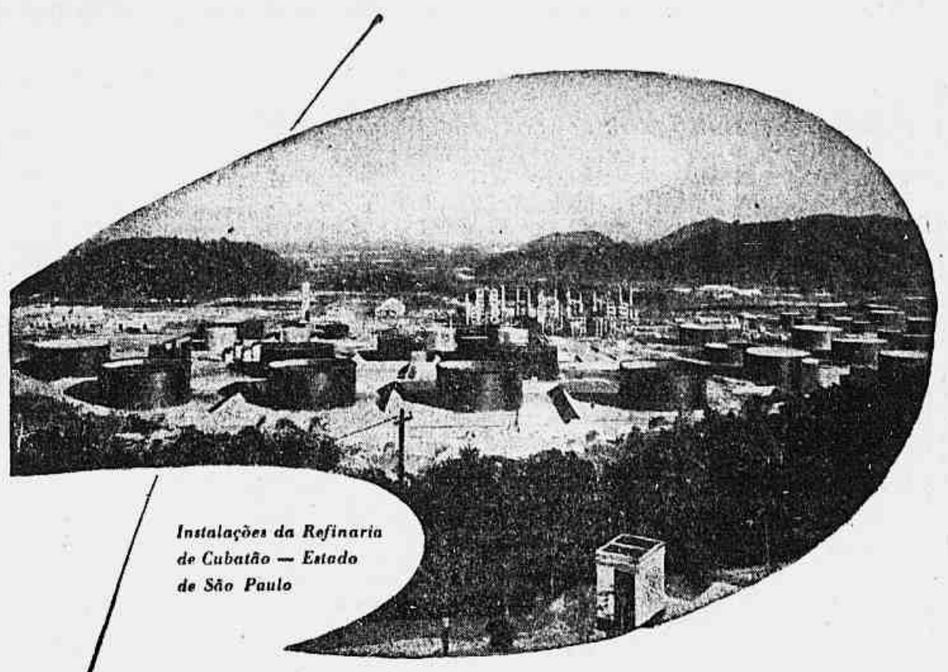

Instalações da Refinaria de Cubatão — Estado de São Paulo

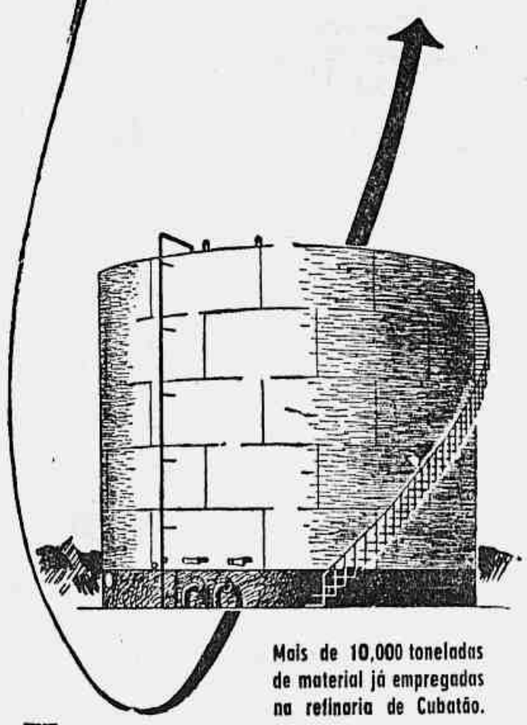

Mais de 10.000 toneladas de material já empregadas na refinaria de Cubatão.

A nossa participação nos maiores empreendimentos nacionais no campo da indústria petrolífera - parques de tanques das refinarias de Cubatão, Capuava, Mataripe, oleoduto Santos-São Paulo e noutros, - deu-nos a oportunidade de trabalhar com êxito mais de 30.000 toneladas de material pesado. Esta experiência oferecemos como garantia de perfeição dos nossos serviços de caldeiraria pesada, em cujo ramo, dentro de nossa especialidade, assumimos a responsabilidade da perfeita execução de qualquer encargo.

TANQUES · TUBULAÇÕES · TETOS FLUTUANTES
TORRES · CHAMINÉS · MONTAGEM EM GERAL.

SANVAS

SANSON VASCONCELLOS
Comércio e Indústria de Ferro S. A.
RIO DE JANEIRO: Rua Frei Caneca, 47/49 - Fone 22-7680
SÃO PAULO: Rua Florêncio de Abreu, 54 - Fone 35-2191
outros filiais em PORTO ALEGRE e BELO HORIZONTE

CORRENTES GKW ACIONAM SUAS MAQUINAS

GKW CORRENTES INDUSTRIAIS LTDA. - SÃO PAULO
REPRESENTANTES
COMÉRCIO E INDÚSTRIA
MATEX LTDA.

RIO DE JANEIRO — AV. RIO BRANCO, 25-17.º — CAIXA POSTAL 759
RECIFE — R. AURORA, 175-Bl. C-5.º — CAIXA POSTAL 440

AGENTES LOCAIS

BOMBAS submersíveis "K S B"

PROCEDÊNCIA ALEMÃ

Para poços de 6 - 8 - 10 poleg.
Capacidades de 2.000 a 120.000 litros p/ hora.

Corrente: 220 volts, 50/60 ciclos.

Descontos para Revendedores

PRONTA ENTREGA

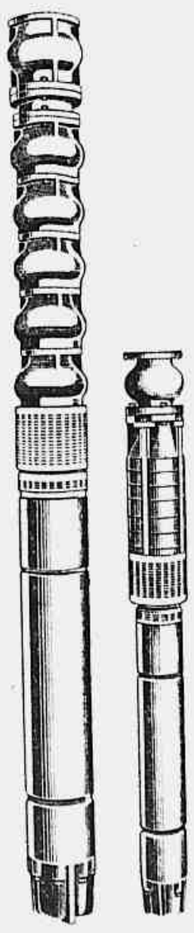

HOOS

HOOS MÁQUINAS MOTORES S/A
Av. Rio Branco, 25 - 16.º andar.
Tels. 43-3510 e 43-6995
Rio de Janeiro

FILIAL:
Av. Paraná, 237 — Tel. 2-3511
Belo Horizonte.

57778

MÁQUINAS

para Serrarias - Carpintarias Marcenarias

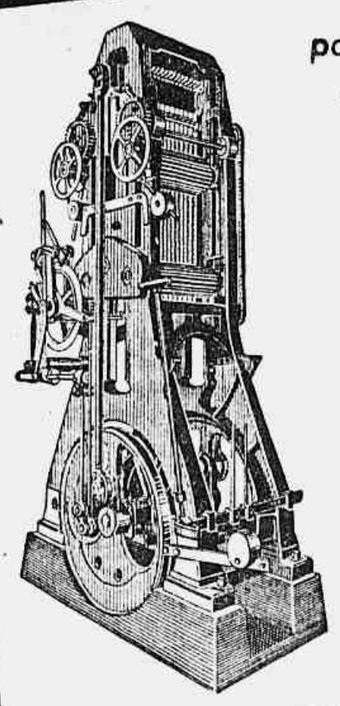

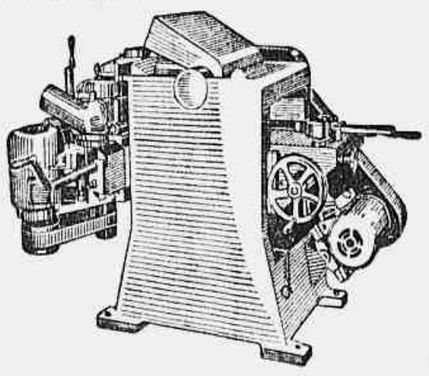

ORTIL S.A.
RIO DE JANEIRO
RUA DO RESENDE, 21-A — TEL. 52-6464

Prost

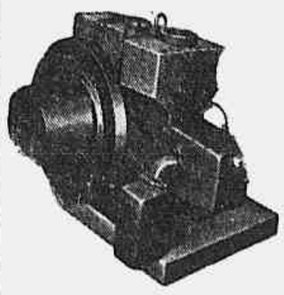

MOTORES DIESEL

Alemães
6 HP a 1.500 R.P.M.
4 HP a 1.000 R.P.M.
EM ESTOQUE
Importadora "Carioca", Ltda.
Av. Rio Branco, 137, sala 213
Tel. 52-0721 - Rio de Janeiro
Preços especiais para Revendedores.

(51830)

SMETANA & CIA. LTDA.

Estr. Sto. Amaro, 92 — Fone: 80-0114

MÁQUINAS PARA CORTAR TECIDOS, PLÁSTICOS ETC.

PEÇAS, FACAS, DISCOS, CONSERTOS, MAQUINAS NOVAS E USADAS

Recebemos dos Estados Unidos um grande estoque de Máquinas para cortar tecidos e plásticos, da afamada marca "SIMPLEX" — PRONTA ENTREGA.

PREÇOS: 110 - 220v monofásico

1) com disco:

2 1/2 "	pêso	2 Kg.	.....	Cr$ 17.000,00
3 1/2 "	"	3 Kg.	.....	Cr$ 19.500,00
4"	"	5 Kg.	(tipo leve)	Cr$ 40.000,00
4"	"	7 Kg.	(tipo pesado) ..	Cr$ 45.000,00
5"	"	5 Kg.	(tipo leve)	Cr$ 45.000,00
5"	"	7 Kg.	(tipo pesado) ..	Cr$ 47.000,00
6"			(tipo pesado) ..	Cr$ 50.000,00
6"			superpesado ..	Cr$ 53.000,00
5" especial p/ nylon e plástica				Cr$ 55.000,00

2) COM FACA VERTICAL (equipado com afiador automático de 2 velocidades)

6"	tipo leve	Cr$ 68.000,00
	tipo médio	Cr$ 69.000,00
	tipo pesado ...	Cr$ 70.000,00
8"	meio pesado ..	Cr$ 75.000,00
	pesado	Cr$ 78.000,00

Os preços entendem-se de S. Paulo, mais 4,8% de consumo
2 anos de garantia para tôdas as máquinas.
Acessórios em estôque permanente!!

65291

O DRAGÃO

REI DOS BARATEIROS

VENDE DE TUDO E PELOS MENORES PREÇOS DO MERCADO

Louças e porcelanas, vidros, cristais, ferragens e ferramentas em geral, artigos de aluminio, talheres e faqueiros de tôdas as marcas e qualidades, fogões e fogareiros a óleo cru, álcool e querosene, e peças avulsas para os mesmos, brinquedos, velocipedes e bicicletas, bombas de pressão para água, Creolina Pearson, carros para atêrro e artigos para lavoura e jardim, todos os artigos de eletricidade e iluminação. Sortimento completo em fôrmas de gêsso, madeira, aluminio e fôlha, e todos os demais pertences para confeiteiros, forminhas de todos os tipos e cortadores, para doces e biscoitos.

191 — Avenida Marechal Floriano — 193
EM FRENTE À LIGHT

(92806)

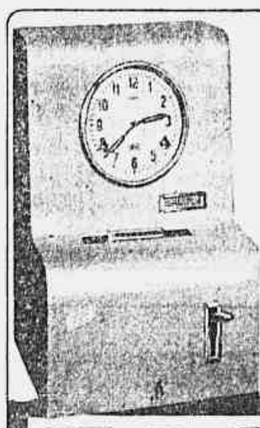

O MÁXIMO EM RELÓGIOS DE PONTO!

EM CAIXA DE AÇO
CORDA PARA 8 DIAS
5 ANOS DE GARANTIA
Vendas à vista e com facilidades

MATRIZ S. PAULO: CX. POSTAL, 11.106
FILIAL RIO:
R. EVARISTO DA VEIGA, 35 - 17.º - conj. 1717
CX. POSTAL, 5322 - TEL. **22-5893**

TAGUS
A PRIMEIRA DA AMÉRICA LATINA

CAMBRIC (Tela oleada)

Em fita e lençol

HORÁCIO SALDANHA & Cia. Ltda.
Exposição e Vendas: Rua do Lavradio, 160 — Tel. 32-7696
Escritório: Rua São José, 86 - 2.º — Tel. 32-6091

B. - 388

Balanças Automáticas
"BIZERBA"
Alemãs, tipo de plataforma
10 Kg. para balcão, elétricas
120 Kg. até 2.500 Kg., portáteis
com rodas ou fixas.
VISITE NOSSA EXPOSIÇÃO

CARVALHO S/A.
Av. Rio Branco 35/37
Tel.: 43-8329 e 23-0368

MOTORES - PEÇAS "BUDA"

LEGITIMOS
FINANCIAL IMP. EXP. S. A.
Av. Presidente Vargas, nº 417 — 9º andar
Telefone: 43-9065

(39193)

MÁQUINAS EM GERAL

MOTORES - MATERIAL ELÉTRICO - FERRO - FERRAGENS - FERRAMENTAS - INSTALAÇÕES INDUSTRIAIS, ETC.

O CORAÇÃO DO SEU EQUIPAMENTO FRIGORÍFICO QUE NÃO FALHA

COMPRESSORES ATLAS

FABRICAÇÃO ATLAS, DINAMARCA

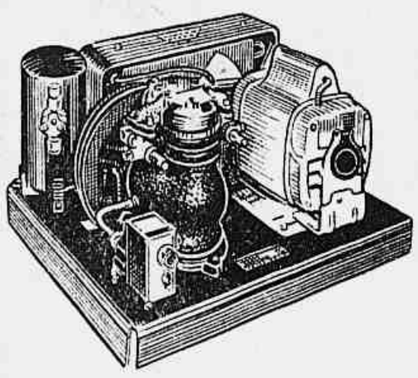

UNIDADE FRIGORÍFICA A FREON, ATLAS

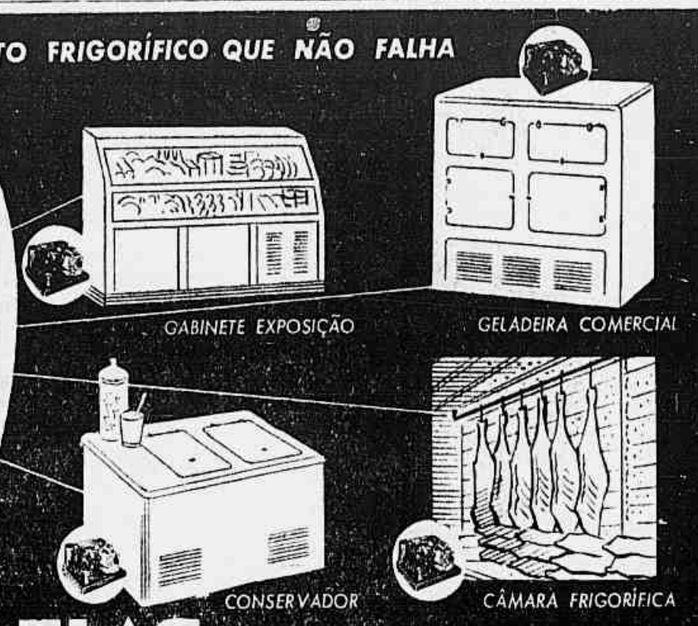

PROCURE EM TÔDAS AS CASAS RECONHECIDAS DO RAMO

GARANTIA E ASSISTÊNCIA TÉCNICA 100%

VENDA P/ REVENDEDORES OU DE IMPORTAÇÃO

ATLAS DO BRASIL INDÚSTRIA E COMÉRCIO S. A.

RIO: AV. FRANKLIN ROOSEVELT, 84 — gr. 503/4 — Tel.: 32-4314
SÃO PAULO: RUA DOS GUSMÕES, 406 — Tel.: 36-7895
BELO HORIZONTE: AV. AFONSO PENA, 526 — gr. 1005 — End. Tel.: SALTA
PÔRTO ALEGRE: RUA VOLUNTÁRIOS DA PÁTRIA, 323 — gr. 213 — Tel.: 7982

Sirio

MARTELETES PNEUMÁTICOS

Compressores de Ar

IRMER & ELZE

ALEMANHA

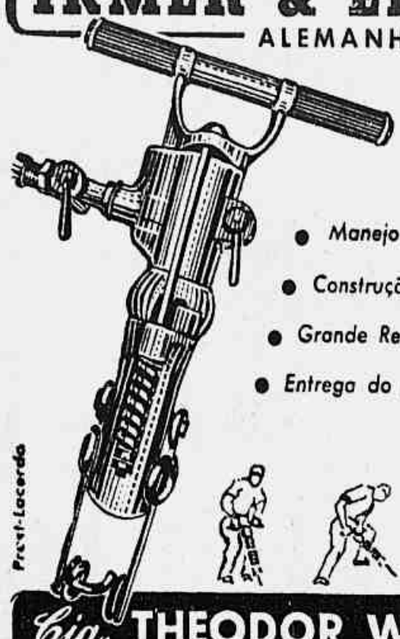

- Manejo simples
- Construção robusta
- Grande Rendimento
- Entrega do Estoque

Prest-Lacerda

Cia. THEODOR WILLE

COMÉRCIO - INDÚSTRIA - REPRESENTAÇÕES
- Rio de Janeiro - São Paulo - Santos -

RIO DE JANEIRO: RUA VISCONDE DE INHAÚMA, 58 - 6º
TELÉGRAMAS: "RIONARDINO" - FONES: 23-6209 - 43-7641

A Companhia Brasileira de Aços Finos S. A.

tendo iniciado o lançamento nesta praça dos PREGOS COMUNS, produção da

COMPANHIA MECHANICA E IMPORTADORA DE SÃO PAULO,

com a tradicional e antiga marca C M I, vem oferecer sua especialização neste ramo, para entrega aireta e imediata aos grandes consumidores de pregos, aos preços e condições abaixo:

PREGOS COMUNS

c/cabeça ou s/cabeça exclusivamente na embalagem original paulista

CAIXAS COM 50 PACOTES DE 1 Kg.

TIPOS COMUMENTE USADOS:

Pregos para ripas (12 x 12)
Pregos de 2 polegadas (16 x 24)
Pregos de 2 ½ poleg.s (18 x 30)
Pregos de 3 polegadas (19 x 36)
Pregos de 4 polegadas (22 x 48)
Pregos de 6 polegadas (26 x 72)

TABELA — RIO
PREGOS COMUNS
(Pontas Pariz)

Fieira J. P.	Preços Quilo
5	36,00
6	30,00
7	30,00
8	28,00
9	28,00
10	26,00
11	26,00
12	22,00
13	21,00
14	20,00
15	19,00
16	18,00
17	17,00
18	16,00
19	16,00
20	16,00
21	16,00
22	16,00
23	16,00
24	16,00
26	16,00

STOCK PERMANENTE

de 5.000 caixas asseguram estabilidade aos nossos preços, aliados á entrega imediata para qualquer especificação exigida.

Tôdas as bitolas fieira J. P. desde 5 x 5 até 26 x 72 a retirar de nossos depósitos á rua Equador 242, mediante instruções de nossos consumidores.

*

CONDIÇÕES:

PREÇO: para mínimo de 10 caixas (500 Kgs.) 15% DESCONTO sôbre a tabela acima
" " " " 4 caixas (200 Kgs.) 10% DESCONTO " " " "

LIQUIDO, isento de impôsto ou despesas de embalagem, pôsto nossos Depósitos.

ESCRITORIO: Rua Mayrink Veiga, 28 - LOJA — Fone: 23-1655
CAIXA POSTAL 1720 — RIO DE JANEIRO

Motores Diesel "Callesen" - Dinamarqueses Estacionários, Marítimos e Grupos-geradores

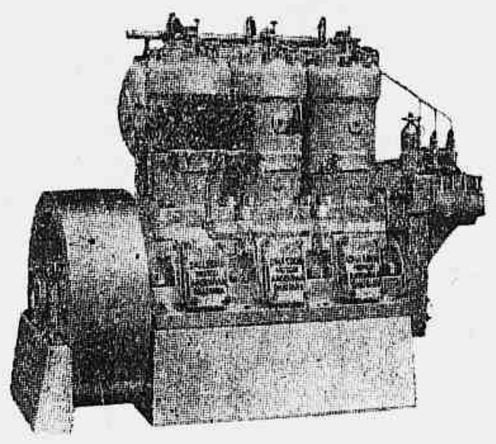

MOTOR DIESEL "CALLESEN", MODÊLO 195 — 75 HP — 400 RPM
Fabricantes dos seguintes tipos:

8 HP — 1000 RPM — Modêlo AH-100 (Hor). — 1 cilindro
10 a 30 HP — 1000 RPM — Modêlo A-100 (Vert.) — 1 a 3 cils.
25 a 100 HP — 400 RPM — Modêlo 195 (Vert.) — 1 a 4 cils.
100 a 200 HP — 350 RPM — Modêlo 260 (Vert.) — 2 a 4 cils.

DISTRIBUIDORES EXCLUSIVOS

CARVALHO S/A.

Av. Rio Branco 35/37
Tel.: 43-8329 e 23-0368 — Seção de Vendas
VISITE NOSSA EXPOSIÇÃO

TRATORES

1 (um) Trator Caterpillar D 4 com Scrapper CAT 40 série 7 U recondicionado em perfeito estado

1 (um) Trator Caterpillar D 8 série 2 U 13.000 em ótimo estado.

MÁQUINAS

2 (duas) Moto Scraper Caterpillar, modêlo DW 10 série 1 N.

1 (uma) Moto niveladora Caterpillar, modêlo CAT 12.

Máquinas para pronta entrega. Em perfeito estado de funcionamento. Condições de venda: Base 40% a vista e o restante a combinar.

N. B. — Peças originais novas para tratores Caterpillar.

RODOMAQ
Máquinas e Equipamentos Ltda.
Av. Graça Aranha, 416 — 12.º andar — Sala 1.208 — Telefone 42-6080 — Ramal 14 — Rio.
63078 78

"ACIFA", ALMEIDA, COMÉRCIO, IMPORTADORA DE FERRO E AÇO Ltda.

SEÇÃO DE VENDAS: Rua dos Arcos, 28/42
Tels.: 52-2104 (Rêde Geral) e 22-0409
DEPÓSITO: Rua General Bruce, n.º 102 — Tels.: 54-0860 e 28-7519.

AÇO EM BARRAS, VERGALHÕES E LAMINAS PARA PORTAS.
CHAPAS DE FERRO, PRETAS, GALVANIZADAS, CORRUGADAS PARA PORTAS.
FERRO CHATO, QUADRADO, REDONDO, CNTONEIRAS, ETC. E PERFIS U-L-T-I.
LATÃO E COBRE EM VERGALHÕES, BARRAS, CANTONEIRAS E CHAPAS.
TUBOS DE FERRO E AÇO, PARA TODOS OS FINS.

VIRADEIRA PARA CHAPAS

COFERMAT

Rua Buenos Aires, 154 — Tel.: 43-2968
Av. Gomes Freire, 275-A — Tel.: 22-0155
(Esquina da Rua do Senado)
End. Telegráfico "COFERMAT" — RIO

Instale um GERADOR "IRNE"

em seu SÍTIO, GRANJA, FAZENDA OU CASA DE CAMPO

Tenha luz brilhante e firme, o confôrto representado pela geladeira e outros aparelhos domésticos, e também fôrça para movimentar máquinas, etc.

GERADORES "IRNE"
Garantidos

Desde ¼ K. W. até as maiores capacidades

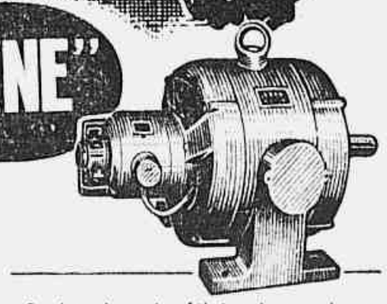

Produto da maior fábrica de geradores elétricos da América do Sul.

IRMÃOS NEGRINI S. A. IND. e COM.

S. Paulo: Rua Canuto Saraiva, 693 - Tel.: 9-5944 e 9-5913
Rio: Av. Franklin Roosevelt, 84-10.º and. s 1001 - Tel. 52-4801
End. Teleg.: S. Paulo "GIRNE" - RIO "GALVANOPLASTIA"

À VENDA NAS CASAS DO RAMO

Maquinária elétrica em geral

Ventiladores centrífugos

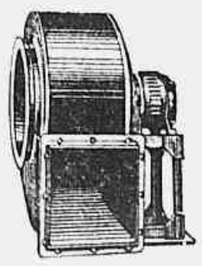

Motores, polidoras, alternadores, dinamos, eletro-bombas, transformadores, exaustores, ventiladores oscilantes, grupos para galvanoplastia, centrais hidro e termo-elétricas, tração elétrica terrestre e marítima.

MARELLI

Matriz - Rio de Janeiro
Rua Camerino, 91 e 93 - Tels.: 43-9020 e 42-9021

Filial - São Paulo
R. Brigadeiro Tobias, 334 - Tels. 32-2457 e 32-0039

Endereço Telegráfico "MOTOMARELI"

Kern AARAU

SUIÇA

TEODOLITOS

diversos tamanhos, de círculos duplos. Para triangulação, topografia e levantamentos em geral.

NÍVEIS

para arquitetos e construtores para nivelamentos de precisão

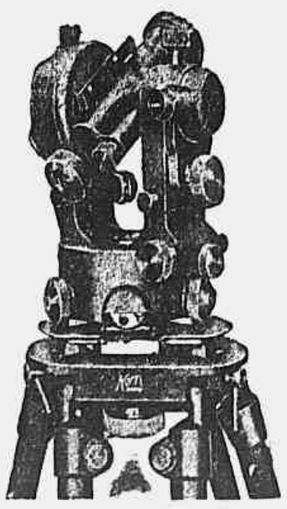

SOCIEDADE IMPORTADORA SUISSA LTDA.

Av. Rio Branco, 14 — 2/3.º — Tels. 23-2325, 43-3057
RIO DE JANEIRO

MAQUINAS EM GERAL

MOTORES - MATERIAL ELÉTRICO - FERRO - FERRAGENS - FERRAMENTAS - INSTALAÇÕES INDUSTRIAIS, ETC.

Com proteção adequada...

BOTÕES DE COMANDO G-E

CHAVES MAGNÉTICAS G-E

8.010

Maiores lucros na produção!

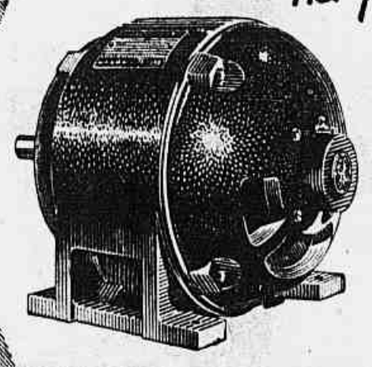

MOTORES TRI-CLAD

GENERAL ELECTRIC S. A.

RIO DE JANEIRO — SÃO PAULO — RECIFE — SALVADOR
PÔRTO ALEGRE — CURITIBA — BELO HORIZONTE

Para servi-lo **IMEDIATAMENTE**, com materiais da mais alta qualidade, inalteráveis à corrosão:

HIDUMINIUM

LIGAS DE ALUMÍNIO
ALUMÍNIO

SONAFO

Soc. Nacional de Materiais e Forjas Ltda.

Sede Própria: Rio - Av. Venezuela, 27-B Tel. 43-1778
Filial: São Paulo - Al. Barão de Limeira, 231 - Tel. 35-2067
END. TELEGR. "SONAFORJAS"

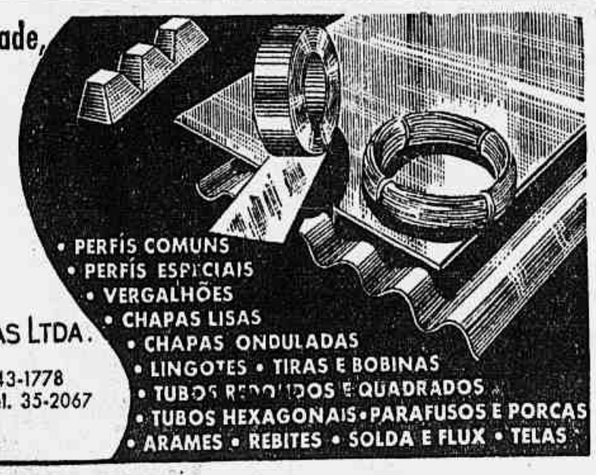

- PERFIS COMUNS
- PERFIS ESPECIAIS
- VERGALHÕES
- CHAPAS LISAS
- CHAPAS ONDULADAS
- LINGOTES • TIRAS E BOBINAS
- TUBOS REDONDOS E QUADRADOS
- TUBOS HEXAGONAIS • PARAFUSOS E PORCAS
- ARAMES • REBITES • SOLDA E FLUX • TELAS

DISA BRASILEIRA

INJETORES E BOMBAS PARA MOTORES DIESEL

BOMBAS COMPLETAS E PEÇAS SOBRESSALENTES PARA BOMBAS DE MOTORES DIESEL.

Peças Legítimas "DISA" de Disa Milano (Itália)

Intercambiais com tôdas as outras linhas. Aplicáveis nos sistemas: BOSCH — CAV — LAVALLETTE — SIMMS — GENERAL MOTORS — CATERPILLAR — SPICA — INTERNATIONAL HARVESTER — INJECTOR — BRYCE — BENDIX SCINTILLA.

OFICINA ESPECIALIZADA PARA CONSERTO DE BOMBAS DE INJEÇÃO

Rua do Catete, n.º 344 — Loja A
Telefone: 25-0936

Escritórios:
RIO DE JANEIRO
Rua do Catete, n.º 344 — Sala 101 —
Telefone: 25-6373

SÃO PAULO
Rua São Bento, n.º 470 — 10.º andar —
Telefone: 32-1828

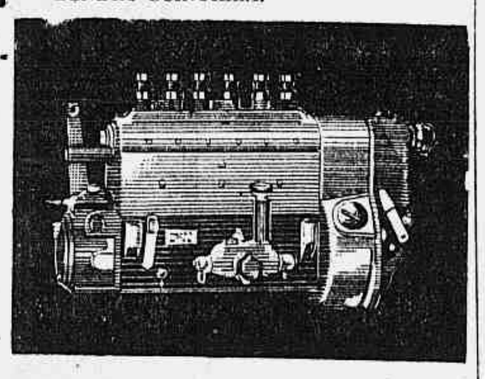

AGA
Pioneira na Indústria da Solda
Tradição
Confiança
Seriedade
Assistência Técnica

GAZES: Oxigênio, Acetileno, etc..

SOLDA Oxigenoterapia INSTALAÇÕES

AGA
tudo para solda

FORNECEMOS TAMBÉM:
Carbureto
Azoto
Protóxido de Azoto

COMPANHIA AGA DO BRASIL DE GÁS ACUMULADO
Avenida Brasil, 8201 Cx. Postal, 1823
Tels.: 30-9046 — 30-0256 RIO DE JANEIRO

Bombas dágua sem problemas exigem motores

BRASIL

- Construção robusta em aço prensado
- À prova de "maus tratos"
- Torque elevado, mesmo em condições desfavoráveis
- Silencioso e de grande rendimento

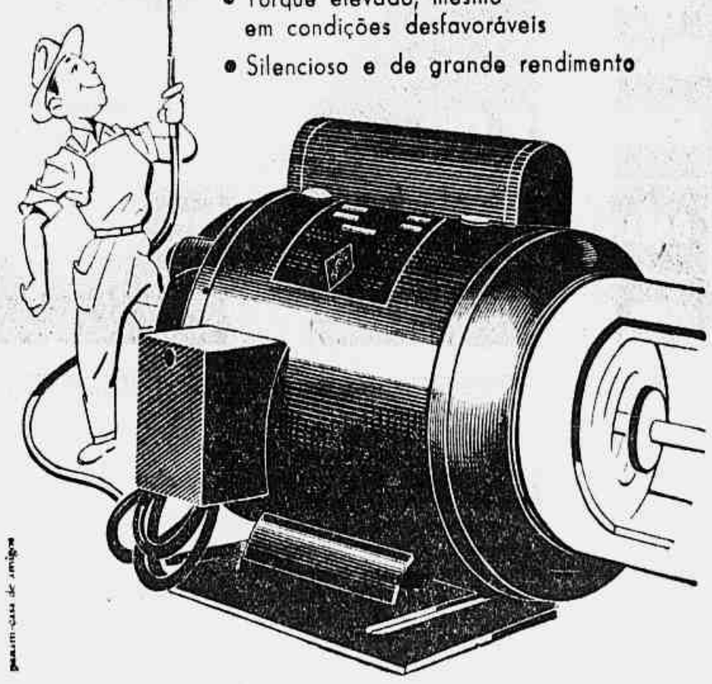

Instale-o... esqueça-o — longos anos de bons serviços!

MOTORES ELÉTRICOS BRASIL S. A.

SÃO PAULO: Rua Melo Peixoto, 311 • Fone 9-0652
RIO DE JANEIRO: Rua do Rosário, 113 • 8.º andar • Fone 43-7536

Representantes distribuidores em:
RECIFE - SALVADOR - BELO HORIZONTE - CURITIBA FLORIANÓPOLIS - PÔRTO ALEGRE

ALMEIDA, COMÉRCIO E INDÚSTRIA DE FERRO, LTDA.

Suc. de L. B. de Almeida & Cia.

RUA DOS ARCOS, 28/42 — RIO

IMPORTADORES e Distribuidores da Cia. Siderúrgica Nacional, Cia. Siderúrgica Belgo Mineira, Cia. Brasileira de Usinas Metalúrgicas e outras.

AÇO em barras, vergalhões e laminas para portas. CHAPAS: de ferro, pretas, galvanizadas e de aço, para portas. CHAPAS DE COBRE e BOBINAS. EIXOS para transmissão e etc. FERRO: em barras chatas, vergalhões quadrados e redondos, cantoneiras L — T — U, vigas I e U. LATÃO: em vergalhões, barras, cantoneiras, chapas e etc. TUBOS galvanizados, pretos, vermelhos e de aço, para caldeiras.

SECÇÃO DE CORTES DE:
BARRAS, vergalhões, chapas e vigas I e U.

FUNDIÇÃO DE FERRO e outros metais. OFICINA MECANICA E SERRALHERIA em geral

TELEFONES: Mesa: 52-2104 — Sec. Vendas: 22-0409 e 52-2102
Expedição: 22-1584 — Oficinas: 52-2103 — GERÊNCIA: 22-2549.

GRUPOS GERADORES

MERCEDES BENZ
ENTREGA IMEDIATA

16 KVA — 40 KVA — 50 KVA — 60 - 70 - 80 KVA — 100 - 110 - 125 KVA
Outras marcas: 3 — 5 — 10 — 12 — 15 — 18 — 20 — 25 — 30 — 35 — 50 — 60 — 125 — 200 — 300
BAIXA ROTAÇÃO — 50 ou 60 ciclos — Todos novos e encaixotados
ATENÇÃO INTERIOR — PEÇAS SOBRESSALENTES

UNICOM

Assembleia, 104 — Salas 1012 14
Tels.: 22-3072 - 52-2424

End. Teleg.: "MOTORMERCEDES" — RIO DE JANEIRO
Preços excepcionais a Revendedores, Instaladores, Repartições Publicas e Ministérios.

MOTORES DIESEL

Oficina Mecânica especialista em confecção de peças e conserto de motores marítimos e estacionários.

J. S. CARDOSO

RUA BELA N.º 973 — TELEFONE 48-0006 (9815) 78

AÇOS SOLAR FERRAGENS, S.A.

DISTRIBUIDORES DA CIA. SIDERÚRGICA NACIONAL
IMPORTAÇAO E EXPORTAÇAO

Aços rápidos
Aços para ferramentas e matrizes
Aços para molas de autos, caminhões, etc.
Aços para brocas, oitavados sextavados, etc.
Aços cromo níquel
Aços inoxidáveis (Chapas, vergalhões, tubos e arames).
Aços prata.
Eixos para transmissão e eixos grossos

Bits e widias
Chapas pretas, galvanizadas e corrugadas
Limas, brocas e serras para metais
Arame de aço, corda de piano, inoxidável, etc.
Fitas de aço para molas de portas.
Cortam-se chapas: todos os tamanhos e ângulos.

CONSULTE-NOS PARA IMPORTAÇÃO DIRETA

MATRIZ
RIO DE JANEIRO
Rua Pedro Alves, 13/17
Tels. 43-1660, 23-5360 e 23-3452

REPRESENTANTES DE:
Sanderson Bros. & Newbould Ltda.
H. Lees & Sons Ltd.
Frederick Smith & Co Wire Mfrs.

FILIAL
SÃO PAULO
Rua Barão de Duprat, 594
Tels.: 32-1605 e 36-1481

Companhia Mechanica e Importadora de São Paulo

FÁBRICA DE PREGOS, PARAFUSOS E AFINS

— PREGOS
— PARAFUSOS FRANCESES
— PARAFUSOS QUADRADOS E SEXTAVADOS
— REBITES ESTAMPADOS A FRIO E QUENTE

AGENTES VENDEDORES EXCLUSIVOS:

CIA. BRASILEIRA DE AÇOS FINOS S. A.

RUA MAYRINK VEIGA, 28 — LOJA
FONE: 23-1655 — C. POSTAL 1534
RIO DE JANEIRO (37810)

Marteletes Perfuradores

ALEMÃES
de 17 — 18 — 20 Kgs.
PEÇAS E ASSISTÊNCIA

HOOS

MÁQUINAS MOTORES S. A.

Av. Rio Branco, 25 - 16º and.
Tels.: 43-0659 — 43-3510 — 43-6995
RIO DE JANEIRO
FILIAL:
Av. Paraná, 237 - Tel. 2-3511
BELO HORIZONTE

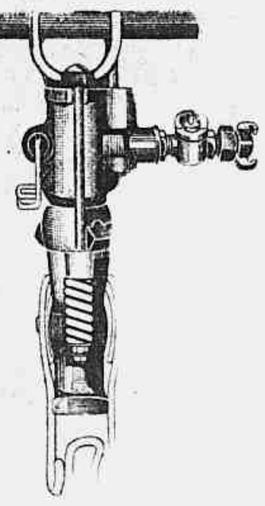

TIRFOR
TALHA E GUINCHO combinados

PEÇAM DEMONSTRAÇÃO À CIDAM Av. Rio Branco, 151-S. 701 Telefone 22-6516 - Rio

---

ELIN

Projetos, Montagens e Fornecimentos de:

- Instalações hidro-elétricas
- Instalações telefônicas e de sinalização
- Relógios elétricos
- Máquinas de soldar
- Equipamento elétrico em geral

"ELIN" DO BRASIL ELETRO-INDÚSTRIA S.A.
R. da Quitanda, 30 — grupo 604
Telefone: 22-2453

Telegr.: ELINDYNAMO

RIO DE JANEIRO

60604

DIRETOR
M. PAULO FILHO
Avenida Gomes Freire, 471

REDATOR-CHEFE
ANTONIO CALLADO

Correio da Manhã

SUPERINTENDENTE
JOSÉ V. PORTINHO

N. 19.291 — ANO LV

GERENTE
ALINIO DE SALLES

1º Caderno — Rio de Janeiro, Domingo, 12 de Fevereiro de 1956

ACONTECEU...

GUIMA

Madame está bonita. Provocante, mesmo, com os ombros queimados à mostra e o decote mais ousado.

Madame está alegre. Segura da sua posição, sorri ao grupo que passa cantando ao som da orquestra barulhenta lá no fundo do salão...

Quem sabe, sabe,
Conhece bem...

Mas Madame fica séria, de repente. Porque o sultão de bigodinho, da mesa ao lado, não tira os olhos de cima...

Como é gostoso
Gostar de alguém...

Madame abre a bôlsa e tira o espelho. Mira-se em diversos ângulos. E percebe que o sultão continua firme...

Ai, morena,
Deixa eu gostar de você...

Madame ajeita os cabelos curtos e certos. Retoca e corrige a pintura dos lábios. E o de bigodinho não dá folga...

Boêmio sabe beber,
Boêmio também tem querer...

Madame dá uma última olhadela para o espelho. Guarda-o e fecha a bôlsa. E estremece, ao receber uma esguichada do lança-perfume vizinho!...

Madame finge indiferença. Mas sorri, com os olhos...

* * *

É quando irrompe, do meio da sala, uma fantasia de pirata! Dentro dela, o brotinho selvagem que se despenca no samba!...

Vem coriscando. Um palmo de pele tostada separa o calção curto e justo, das botas pretas, de cano alto. A blusa pequena e apertada, que se vai abrindo, parece sustentada pelas mãos dos dois gostosões atracados, um de cada lado.

O brotinho aproxima-se. Suado. Descabelado. Sem pintura no rosto e nos lábios — que a gente não sabe se tinha e acabou ou se nunca teve, mas que a gente vê que não tem e não faz falta.

Pertinho, o bròto manda a cabeça pra trás e solta o estribilho, como que em desafio à serenidade e segurança de Madame:

Vai, vai, amor...
Vai, que depois eu vou...

Segue adiante. No seu rastro, vão os olhos inquietos de Madame...

* * *

Como foi que o sultão de bigodinho se encaixou entre os dois gostosões? Como foi?...

CARTAZES

A semana de Carnaval pròpriamente dita, que para os foliões começa na quinta-feira, quando cada um toma conta de si, sempre foi uma das mais fracas de tôda temporada, e êsse ano não faz exceção, se bem que, no meio do deserto de lançamentos, haja uma fita de Robert Wise.

A Falsa Verdade *pode constituir surprêsa agradável como a comédia inglêsa* Três Homens e um Bikini *pode marcar um tento. Também Yves Allegret está presente em* A Cínica. *O western da semana é representado por* Fuga Heróica. *Como thriller temos A Patrulha Indômita. Uma versão em língua espanhola dos* Irmãos Corsos, *criada por Douglas Fairbanks Júnior, é agora revivida por Antonio Villar. A prata da casa continua desvalorizada e desmoralizada com o carnavalesco* Tira a Mão Daí *e põe a mão na consciência, que é o resto do título que esqueceram de botar.*

* * *

◆ *A Falsa Verdade* (Something for the Birds) nos chega com um atraso maior de dois anos, pois faz parte ainda do lote de filmes da Fox antes do advento do CinemaScope. Sua maior importância é ser orientada por Robert Wise, que, numa carreira irregular, tem dado provas evidentes da sua capacidade, se bem que chega a resultados amorfos como recentemente com essa pouco entusiástica *Helena de Tróia*. Contudo, há no seu gráfico de diretor um filme da qualidade de *Punhos de Campeão* ou, mais próximo, *Um Homem e Dez Destinos*, estando sujeito, como vemos, como qualquer diretor, de encontrar um bom argumento para transformá-lo num melhor filme. Desta feita, orienta uma artista das possibilidades de Patricia Neal, um ator da classe de Edmund Gwenn, além de trabalhar Victor Mature e mais Larry Keating, Hugh Sanders. Ian Wolfe, Gladys Hubert, que participam do elenco. (20th Century-Fox).

Patrícia Neal e Victor Mature — **A Falsa Verdade** de Robert Wise

◆ *Três Homens e Um Biktni* (The Adventures of Sadie), comédia inglêsa distribuida pela Fox, cuja maior curiosidade repousa na aparição do cenarista Noel Langley, também dirigindo. Langley tem figurado com insistência como cenarista na Metro, responsável pelo *script* de *Ivanhoe*, e de parceria com mais dois cenarizou *Os Cavaleiros da Távola Redonda*. No *cast* desta comédia temos Joan Collins, George Cole e Kenneth Mors, que acabou da fazer sucesso em *Profundo Mar Azul*, que ainda não vimos. O filme foi rodado em EastmanColor. (20th Century-Fox).

◆ *Fuga Heróica* (Smoke Signal) retoma mais uma vez o tema clássico dos peles-vermelhas, dos militares e de uma história de um amor que fala mais alto que o grito de levante dos índios. Dana Andrews desdobra-se nos vários combates, mas é ferido por Cupido, que tem em Piper Laurie o seu veículo e fim feliz. Ainda tomam parte Rax Reason, William Talman, Gordon Jones e outros. Dirige Jerry Hopper, sem maiores credenciais. Filmado em technicolor no Grand Canyon do Colorado. (Universal-International).

◆ *A Patrulha Indômita* (Khyber Patrol), produção de Edward Small, enquadrada na classe B, com uma história gênero *thriller*, de aventura, que narra a trajetória de uma patrulha e seus problemas. Richard Egan, em grande evidência estrêla ao lado de Dawn Addams e mais Patrick Knowles, que teve sucesso no início da sua carreira e depois desapareceu; do veterano Paul Cavanaugh, de Donald Randolph e outros. É diretor Seymour Friedman sem maiores credenciais, e em côres pela Color Corp. of America. (United Artists).

◆ *A Cínica* (Manéges). A história que começa com um acidente e é tôda contada. Valendo-se da *flash-back* Yves Allegret, irmão de outro também Allegret, conta uma atormentada história de amor muito ao sabor gaulês. O bom Bernard Blier comparece ao lado de Simone Signoret vestindo os personagens centrais do drama passional, além de Frank Villard (de *A Ingênua Libertina*), Jacques Baumer e outros. (Art Filmes).

◆ *Os Irmãos Corsos* (Los Hermanos Corsos), a novela de Alexandre Dumas, que já mereceu do cinema americano uma versão trepidante com Duglas Fairbanks Júnior no auge de sua carreira brilhante e fugaz, é agora refilmado em língua espanhola com Antonio Villar (*Camões*) no duplo papel dos irmãos corsos. Amalia Gadé, Thomas Blanco e Fina Wasserman comparecem na realização de Leo Fleider. (Depaf).

Outros filmes: ◆ *O Preço do Pecado* (Pequeneces)), drama de amor baseado na obra de P. Luis Coloma, S. J., com Juan De Orduna na direção e Aurora Bautista, Jorge Mistral e Sarita Montial como intérpretes. (Sevilla Filmes). ◆ *A Dançarina Nua*, como o título tudo indica, fita para menores até 18 anos, com todos os requisitos franceses do gênero debochado, sob a direção de Pierre Louis, que tambem estrela ao lado de Pierre Larquey e Jean Debucourt. (U.C.B.). ◆ *Tira a Mão Daí*, patuscada nacional, cumprindo o já clássico oito-por-um (em oito espectadores um se arrisca) em que aparece Consuelo Leandro, que tem feito sucesso no teatro revista, e Ana Beatriz, uma bela promessa. (Flama).

FRASES DA SEMANA...

Artur Pires, presidente do Vasco da Gama, após a derrota sofrida pelo seu time, no jôgo contra o Fluminense: "Perdemos uma batanha, mas não perdemos a guerra."

O vice-comodoro Joaquim Belém expressando sua tristeza ante a morte do comodoro Carlos Alberto Abatecola, comandante do iate "Errante": "Quando se entra numa regata de oceano como esta, sabemos que a morte poderá levar qualquer um."

O padre Caetano Vasconcelos, a respeito da tese do prof. Ashely Montagu, publicada pela UNESCO, de que a mulher é superior ao homem: "A grande superioridade da mulher é o amor, para o qual vive em verdade."

Sir Anthony Eden, primeiro-ministro britânico., antevendo o perigo de uma explosão de hostilidades entre nações: "E há bastante lenha sêca em tôda a parte."

Anúncio do "Jornal do Brasil", Rio de Janeiro: "Faquires — Urna — Vendo a do faquir Urbano, confortável e ventilada. Serve para galinheiro."

O romancista José Lins do Rêgo, resumindo o que êle define como "Shanghay": "De fato, somos "shanghay" pelo que fazemos e permitimos que se faça com a nossa enfermiça tolerância."

A atriz Terry Moore, a respeito do exibicionismo das estrêlas de cinema, criticado severamente por sua colega Grace Kelly: "Quem critica é porque não tem predicados físicos para mostrar..."

O poeta Décio Frota Escobar, exfuncionário da Embaixada Brasileira na Bolívia, que foi acusado e absolvido de um crime, em Belo Horizonte, atualmente no Rio: "Já me chamavam poeta de rua; prefiro a ser de laboratório."

João Pedro da Silva, operário, atualmente trabalhando no desmonte do morro de Santo Antônio, ao ser perguntado como resistia ao terrível calor: "Quando eu nasci a minha pele já veio preparada para o sol."

Ben Kaplan, autoridade americana em cabeleiras postiças, ao lhe perguntarem se era possível dormir com o revolucionário topete que acaba de lançar e que se ajusta perfeitamente às carecas: "Naturalmente! Uma ou duas vêzes, mas não mais. Não seria muito higiênico."

O "speaker" esportivo Bill Starn, da ABC-TV, de Nova Orleans, desculpando-se aos seus ouvintes por ter abandonado o microfone durante uma partida de futebol, devido a uma súbita crise de indigestão: "Espero não ter prejudicado a transmissão desta excelente partida... Eu não tinha direito de fazer uma coisa dessas, quase diante dos olhos do povo americano."

Elvira Pagã, na Polícia Central, depois de ser presa quando, carregando um estandarte com a legenda "Marreta o bombo", dava alteração na "boite" "Andes", de São Paulo: "Adivinhem como é que eu posso ter sido casada, desquitada e agora sou solteira? — O papa anulou meu casamento."

Maria da Penha Pereira, para os repórteres que lhe solicitavam esclarecimentos sôbre a forma em que processara o esquartejamento de seu companheiro Américo: "Onde estão os jornais de hoje, hein? Eu quero ver o "carnaval" que êles estão fazendo comigo."

O cronista Stanislaw Ponte Preta: "Stanislaw sabe de muito mais coisas do que supõe a vossa vã filosofia — segundo se diz no "Hamlet", que o Al Neto chama "Omelete"!..."

O general Magessi, chefe de Polícia: "Proteja-se o menor, durante o Carnaval".

O cronista All Right: "Ruy, quando definiu a vice-presidência como a cápsula constitucional das conspirações, estava longe de imaginar a tragédia do 24 de agôsto".

Notícia de São Paulo, dando o motivo pelo qual o governador Jânio Quadros suspendeu 60 funcionários da Penitenciária do Estado, desde guardas até diretores e o próprio capelão: "Resultado de um inquérito administrativo relacionado com irregularidades, como a venda de maconha, a prática do homossexualismo e o desvio de material do almoxarifado".

O general Mac Arthur, comentando a versão de Truman quanto ao seu afastamento de comando no Oriente: "Nenhum empregado de escritório, nenhum criado de quarto, nenhum doméstico teria sido despedido assim, desprezada a mais elementar decência".

Para pronta entrega
BEBEDOUROS DE ÁGUA GELADA
E
VENTILADORES DE PEDESTAL
INFORMAÇÕES E VENDAS:
Rua Camerino, 79-81 — Telefones: 23-1761
e 43-4990 — Seção de Refrigeração
63817

FIGURAS E FATOS

CARNAVALESCA

Carnaval está aí, amanhecendo em nossa porta. Meio chôcho musicalmente, numa orgia de policiamento, mas sempre Carnaval, quebrando resistências e juras contra a folia, levando a gente como quem não quer para a fuzarca, de mansinho. E no "vai que depois eu vou" a gente acaba indo mesmo, entrando rasgado no pagode.

Para a turma que enfrenta Momo no campo de batalha, sem desertar para a serra, águas ou litoral fluminense, aqui vai esta coletânea carnavalesca, recheada com algumas informações devéras úteis.

* * *

* Antes de mais nada anotar o nome de dois cavalheiros, para consulta na quarta-feira de cinzas: Armando Nogueira, em "Manchete", e José Amadio, no "Cruzeiro". São os dito-cujos que selecionam as chapas destinadas às edições post-Carnaval...

* Comprar uma boa máscara. Aguenta-se o calor mas se encontra no vídeo com a mais absoluta tranqüilidade, tão ou mais incógnito que Greta Garbo. Lembre-se que câmera de televisão não tem flash...

* Chegar a tôdas as festas uma hora após seu início. Esta história de abrir baile, sob a mira de centenas de olhos, tem dado dor de cabeça a muita gente. Nada como entrar no baile sorrateiramente, sob a camuflagem de uma farra das arábias.

* Prefira o caju-amigo ou o abacaxi-cubano para sua refrigeração momesca. Descem melhor, custam menos e animam mais. Para o primeiro, usar gin e cajuada; para o segundo, suco de abacaxi e rum.

* Quem quiser um grande golpe para o Carnaval que embarque rumo à Punta del Este, já e já, a fim de proporcionar um pouco de carnaval às meninas de Carlos Machado. Com o caráter fechado que os clubes e "boites" daquele balneário possuem, as pobrezinhas devem estar chupando dedo.

* Em Copacabana, manter um ôlho no desfile do bloco feminino que a turma do caju-amigo está organizando. Há modelos que irão abadurar só três dias. Vem a prazo fixo.

* E, amigos, tristezas não pagam dívidas. Por isso mesmo não hesite em aumentar as suas, divertindo-se alegremente neste tríduo ruidoso que hoje se inicia. Afogue suas mágoas com valentia e heroísmo, que a próxima oportunidade só chega em 57 e não vale a pena esperar tanto. Fronte erguida, peito aberto, botemos a desordem carnavalesca nas ruas de nossa mui leal cidade.

* Nunca é demais recomendar o improviso da Velha Guarda na Galeria Cruzeiro, todo o Carnaval, ao cair da tarde. Ouve-se a música de bambas como Pixinga, Bide, Alfredinho, etc., etc. — recorda-se muita coisa —, e bebe-se chope pelo ano inteiro. Tudo isso sob a batuta do notável Almirante Foreis.

* Ressaca se corta com um gin caprichado, tomado após um copinho de suco de tomate temperado com pimenta. É um remédio abençoado. Qualquer medicina em contrário está superada.

* Quem quiser apreciar o desfile das escolas de samba que vá para o berço tranqüilamente, pondo antes o despertador para as cinco. Lá pelas seis devem apontar com o sol da manhã o grosso das escolas.

* O melhor corso ainda é o de bonde, desde que a bateria instalada no banco da missa seja das bambas. Samba de bonde ainda é uma das grandes coisas nesse Carnaval carioca.

* O serpentão João Caetano, segunda-feira, é bem divertido. O ano passado, por exemplo, as fai deixaram longe as do Municipal, a ponto de alguém sugerir que se construísse uma passarela até a entrada do teatro, para admiradas. Os convidados do exterior já estão se badalando pela cidade há alguns dias...

conveniente co... ma...agem de São Cosme e Damião para colocar entre seus documentos. Trata-se do melhor pistolão na hora de rôlo, funcionando tão bem quanto diploma de oficial da reserva ou relações n Catete.

* A fantasia do ano é gafanhoto. Bem arejada, moderna e com um quê de marciano no seu figurino. A confecção é fácil e livre — basta abrir a Enciclopédia ou o Tesouro da Juventude para inspiração.

* Fígado em Carnaval é uma ficção. Você só deverá lembrar-se dêle na quarta-feira de cinzas, dia em que, como compensação deverá esquecer as mulheres que conheceu durante a folia. Mulher de Carnaval

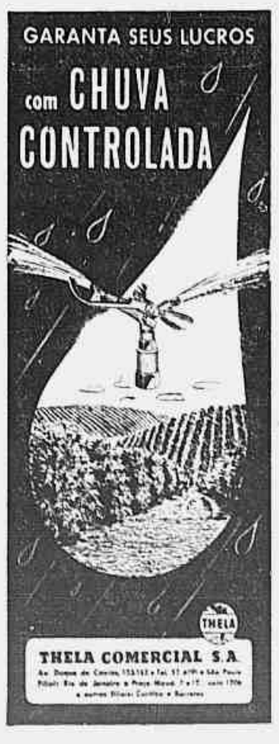

REMINISCÊNCIAS...

VERSOS E MELODIAS DO CARNAVAL CARIOCA

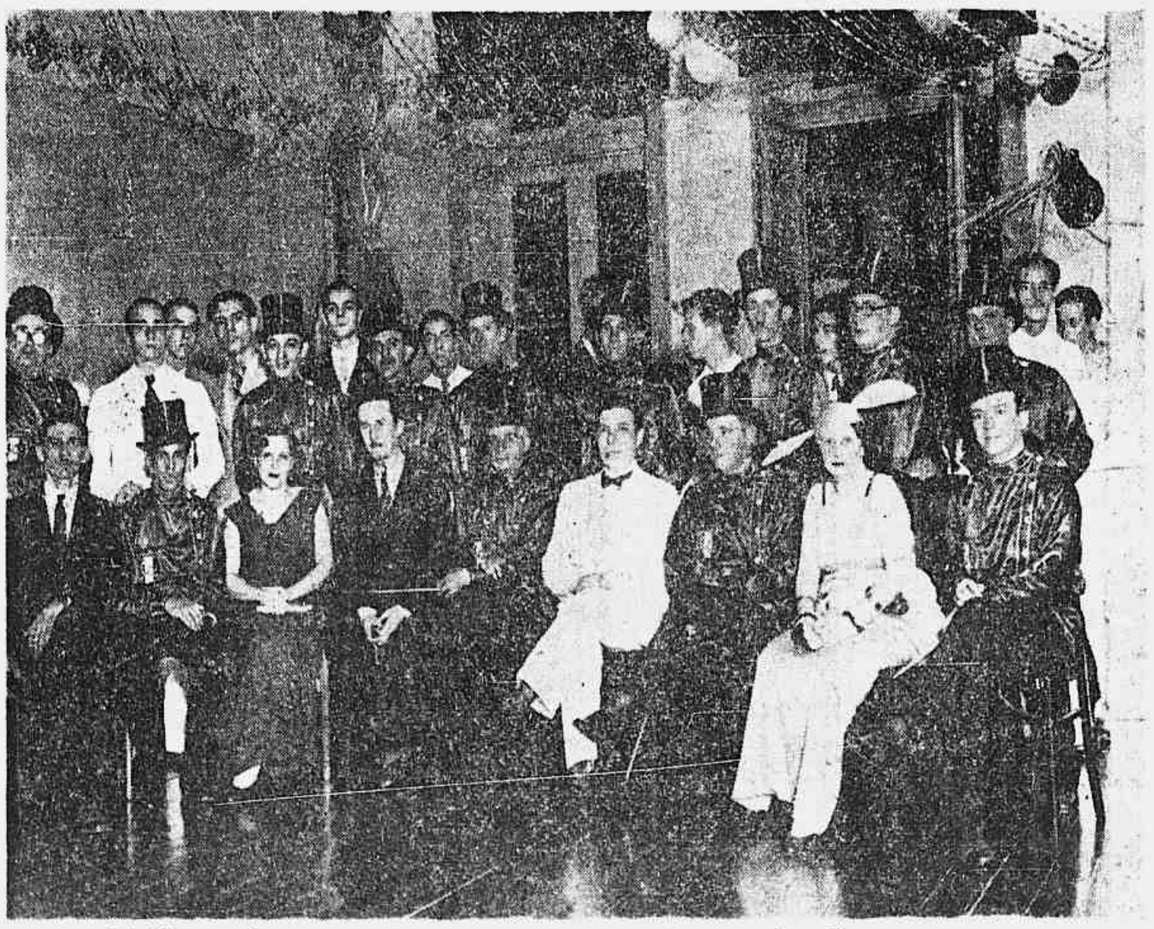

Este grupo foi feito na sede do Orfeão Português, logo depois da primeira vez em que aqui chegava o Rei Momo I e Único — o saudoso Morais Cardoso, desembarcado na praça Mauá, de bordo do "Moçangue". Vê-se, na foto, a Comissão de Frente, que o recebeu e o acampanhou a cavalo, pela Avenida Rio Branco, constituída de membros do antigo CCC — o inesquecível Centro de Cronistas Carnavalescos: Pilar Drumond, o "Príncipe Fofinho", presidente do Centro; Antunes Ferreira, o "Pente Fino" — falecido em condições dramáticas, emocionado por ocasião do jôgo de futebol Brasil x Itália, em 1938; Luiz Bueno Filho, que, felizmente, ainda está cá por casa, muito vivo — e peixe vivo, aliás, Julio Silva, rubronegro de sete costados, que ainda estará, nestes dias, pela Galeria Cruzeiro, com o seu tradicional "Bloco de Eu Sòzinho"; Lourival Dallier Pereira, que, além de outras "bôcas", está na Rádio e na Sala de Imprensa da Prefeitura; Isaac Moutinho, tão turfista como carnavalesco de "fogo e fogão"; Romeu Arêde, o saudoso "Picareta", grande nome do Carnaval carioca de ontem; Vitor Espírito Santo, êste bem vivinho e exercendo (da melhor forma, naturalmente) as suas funções de jornalista e comissário de Polícia. Além da garbosa Comissão, notam-se presentes, entre outros: o "velho" (...não tão "velho", na época...) Lord K. Nôa — com o seu charuto e as suas polainas e o presidente do Orfeão — ao centro como se exige de um chefe. Observe-se, mais, neste rápido registro: todos estão de camisa e colarinho, gravata e paletó (... a Comissão, até está de cartola!...), ao contrário do que se verifica hoje, quando a indumentária é bem mais precária... A explicação é dada pelo Bueno Filho, que se vê aí em cima com jeitão de "broto": "... Agora, tudo está muito mais caro: naquele tempo, comprei um par de meias de seda — e seda animal!... — por 6 mil réis; os meus sapatos custaram 35 mil réis... Onde é que, agora, eu consigo isso?..."

As baianas, que se espalham por esta cidade de São Sebastião, também trouxeiram para cá as suas tradições e os seus costumes, entre os quais o de reunir os amigos da casa — os respectivos *ranchos* — e levá-los, em determinadas ocasiões, a visitas recíprocas. Então, cada grupo tinha trajes e símbolos próprios e fazia-se acompanhar de um pequeno conjunto de músicos.

Assim acontecia, por exemplo, durante as festas do Natal e Reis ou do Espírito Santo. E os ranchos encontravam-se, promovendo cerimônias de rara beleza, que atraíam a curiosidade e o interêsse de todos.

Uma destas baianas mais conhecidas, por volta de 1916, era tia Ciatta (ou Aciatta), moradora nas imediações da Praça Onze. Ela contava, em ajuda ao seu prestígio pessoal, com a proximidade de duas associações a Cananga do Japão e os Paladinos, mais a residência de um macumbeiro célebre, pai Assumano: além do espaço vazio e amplo da Praça, permitindo que ali fôsse mais grandioso o espetáculo do encontro dos ranchos.

A sombra da tia Ciatta e de sua casa, surgiram os primeiros sambistas cariocas: entre êles, José B. da Silva o "Sinhô".

A primeira música a que se costuma ligar o nome de "Sinhô" é *Quem são êles?...*, samba do Carnaval de 1918:

A Bahia é boa terra,
Ela lá e eu aqui, yayá...
Ai, ai, ai,
Não era assim que meu bem chorava...

Êste samba provocou a resposta imediata dos irmãos Viana, Pixinguinha e China, através de *Já te digo*:

Um sou eu,
E o outro eu já sei quem é:
Êle sofreu
Para usar colarinho em pé

No tempo em que tocava flauta,
Que desespêro!...
Êle hoje anda janota
À custa dos trouxas do Rio de Janeiro...

Antes, porém, foi lançado (por Donga) aquêle que se considera o primeiro samba carioca: *Pelo telefone*... Diz-se que a expressão se derivou de uma ordem do Chefe de Polícia, transmitida pelo aparêlho, no sentido de que se incentivasse a campanha contra o jôgo. Repórteres e outros funcionários de "A Noite", no largo da Carioca, teriam organizado, por pândega, um jôgo de roleta. E o samba passou a ser cantado segundo duas letras:

O chefe de folia
Pelo telefone mandou-me avisar
Que, com alegria,
Não se questione para se brincar...

O chefe de Polícia
Pelo telefone mandou-me avisar
Que na Carioca
Tem uma roleta para se jogar...

Êste, o primeiro samba carioca, assim chamado.

* * *

Nêste período inicial, também se contam os sucessos de *O mututo*, de Marcelo Tupinambá, *A rolinha do sertão*, de Mirandela e J. Resende:

Eu quisera ser a rôla, pois é,
A rolinha do sertão, pois é...

e, de "Sinhô", *Confessa, meu bem*:

Fala, fala, fala, meu bem,
Que eu não digo nada a ninguém...

Em 1920, já se encontram melhores produções. Uma delas é a marchinha de Luiz Nunes Sampaio, o "Careca":

Um b com a, faz ba,
Um b com e, faz be,

.....

B-a ba, b-e be, b-i bi,
Deixa as cadeiras da nêga bulir...

José L. de Morais, "Caninha", outro compositor famoso, apresenta

Me leve, me leve, seu Rafael
Me leve, me leve para o Pará...

E "Sinhô" tem um sucesso extraordinário com a marcha *Pé de anjo* e o samba *Papagaio louro*:

Oh, pé de anjo, pé de anjo,
Ês resador, ês resador,
Tens um pé tão grande
Que és capaz de pisar Nosso Senhor,
Nosso Senhor...

* * *

A Bahia não dá mais côco
Para botar na tapioca
Pra fazer um bom cozido
E embrulhar o carioca

No ano seguinte, "Sinhô" traz

Segura o boi,
Que êste boi vadêia...
O boi só está bem
Nas grades de uma cadêia...

(Continua na 2.ª pág.

Correio da Manhã **Suplemento Colorido**

VOL. I — 12 - 2 - 1956 — N.° 13

CORAÇÃO de JULIETA

E QUANDO O JONES ENTRAR VOCÊ DÁ O SINAL PARA OS APLAUSOS. ÊLE SOBE AO ESTRADO E EU FAÇO UM PEQUENO DISCURSO. DEPOIS TOCAM O HINO E ENTREGO A MEDALHA...

COMISSÃO DE SEGURANÇA

BEM-VINDO SEJA, HOWARD JONES, MOTORISTA PADRÃO DO ANO!

ÓTIMO, SR. PREFEITO...! ÊLE DEVE CHEGAR ÀS DUAS EM PONTO!

NUNCA FIZ UM DISCURSO, JULIE... VOCÊ SABE DISSO! E SE EU ESQUECER TUDO?

PREVENDO ISSO...

...ESCREVI TUDO, PAPAI!

VOCÊ É PREVIDENTE, QUERIDA! NUNCA ME SENTI TÃO NERVOSO, ANTES, MENINAS...

LIGUE O MOTOR... DEPOIS O MOTOR DE ARRANQUE... VERIFIQUE PELO ESPELHO SE NÃO VEM ALGUÉM ATRÁS..

QUE ESTÁ FAZENDO, PAPAI?

ACHO QUE REPETINDO ALTO TEREI MAIS CONFIANÇA EM MIM... APRENDI ISSO COM MEU PAI...

ATENÇÃO, PAPAI!

JÁ SÃO DUAS E DEZ... POR QUE O ATRASO?

O TRÁFEGO, COM CERTEZA... SABE COMO ÊLE É CAUTELOSO, SR. PREFEITO... DEMORA, MES-

MAS... EU **NÃO ESTAVA** CORRENDO...! NUNCA PASSEI DO LIMITE PERM...

SEI DISSO, SEU MÔÇO... CORRE COMO TARTARUGA...! EU OS CONHEÇO...!

Stan Shaw

CONTINUA

VALDEMAR

Por GEORGE BAKER

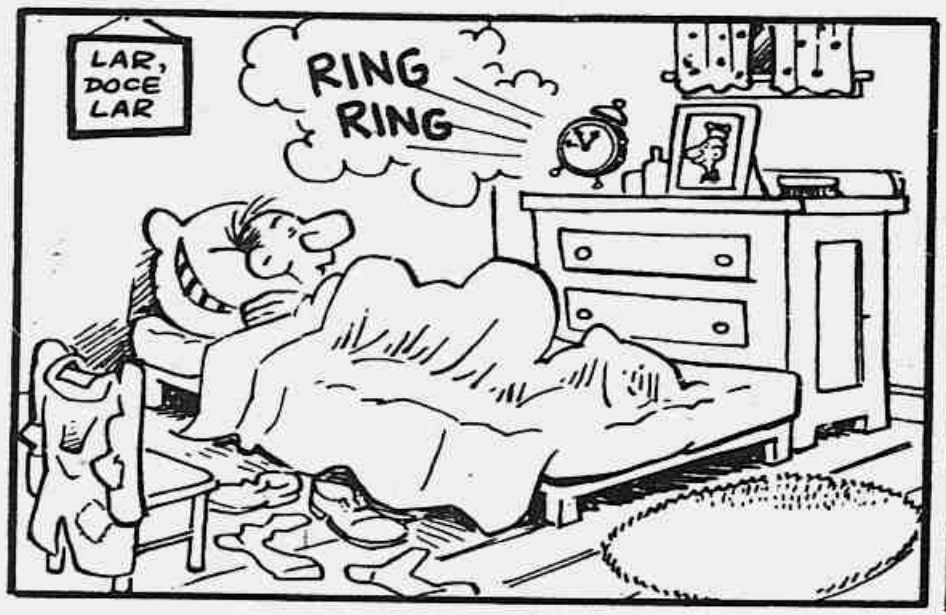

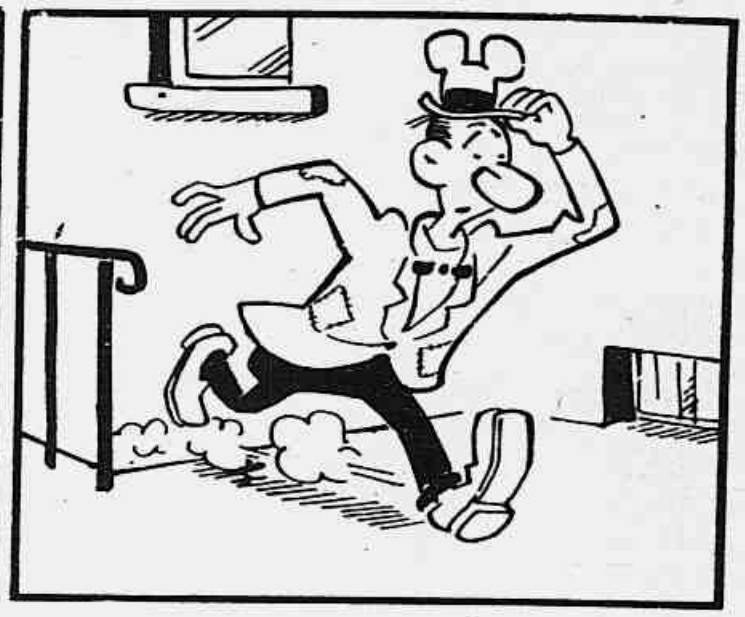

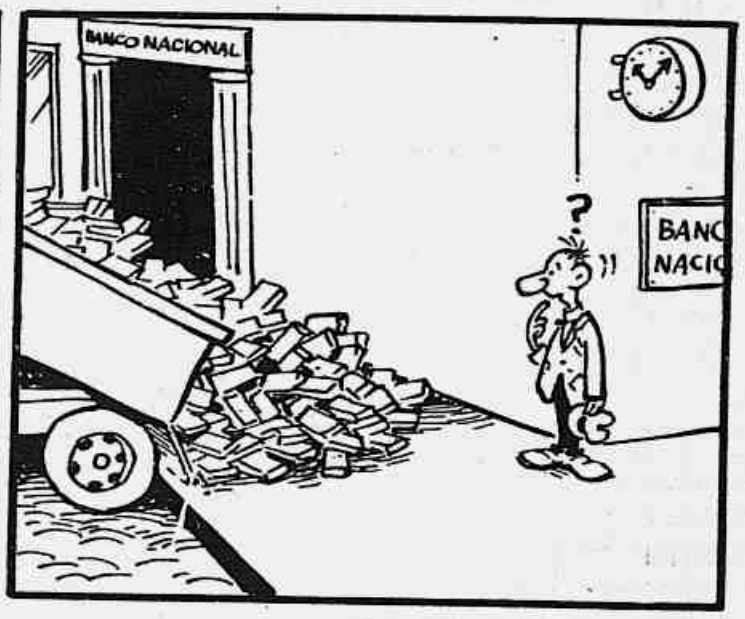

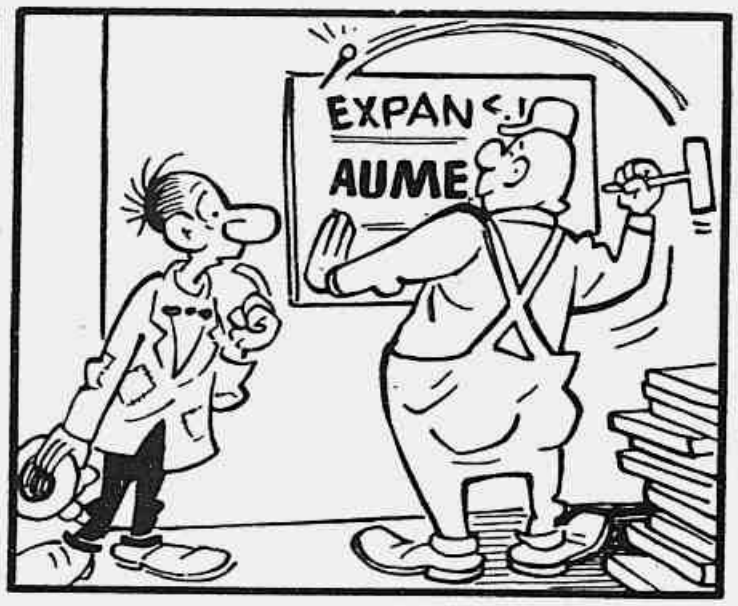

Correio da Manhã — Suplemento Colorido — IMPRESSO NAS OFICINAS DA EDITORA «SINGRA» LIMITADA

ZORRO

MEU NOME É ZANZI.

COMO É QUE VOCÊ SE CHAMA?

CORTA-VENTO QUE ESTAVA ESCONDIDO POR PERTO, A UM ASSOBIO DE ZORRO, ACODE INCONTINENTE.

CORRAMOS, OS MINUTOS SÃO POUCOS.

NA ESTRADA DO VINTÉM, FERNANDEZ E SEUS HOMENS EXECUTAM A PRIMEIRA PARTE DO PLANO.

ALTO! VAI SER AQUI.

UMA BOA CARGA DE DINAMITE E OS ROCHEDOS OBSTRUIRÃO OS CAMINHOS.

AGORA VAMOS ESPERÁ-LOS NO DESFILADEIRO.

A. Oulié

A ESTA ALTURA ZORRO AVISTA O CARRO.

LÁ ESTÁ ELE! CHEGUEI A TEMPO...

NÃO CONSTEI DISTO. SOMOS OBRIGADOS A IR PELO DESFILADEIRO. É CAPAZ DE SERMOS ATACADOS.

TOLICE! O TEMPO DE ASSALTOS JÁ PASSOU. PARA A FRENTE!

CONFIANTE, O MOTORISTA TOMA O CAMINHO DO DESFILADEIRO

PÉ NA TÁBUA, UM MASCARADO NOS SEGUE.

IMPOSSÍVEL CORRER MAIS COM TANTOS BURACOS!

ZORRO AVANÇA COM CORTA-VENTO COMO UMA FLECHA!

COPYRIGHT ARCADIE

NA PARTE TRASEIRA DO CARRO, DOIS GUARDAS ATIRAM SOBRE ZORRO. PORÉM OS SOLAVANCOS ATRAPALHAM.

AS BALAS PASSAM SIBILANDO SEM ATINGIR ZORRO.

PAREM! ESCUTEM! VOCÊS CORREM PARA A MORTE!

NINGUÉM, TODAVIA, ESCUTA. ENTÃO ZORRO ACELERA AINDA MAIS E ENTRE AS BALAS E SALTA PARA O CAMINHÃO...

...CONSEGUINDO EVITAR QUE O GUARDA DISPARE A ARMA.

CALMA, PESSOAL! SOU AMIGO!

PORÉM ZORRO NÃO TEM TEMPO DE EXPLICAR-SE. UM TIROTEIO SE INICIA.

DEPRESSA, DEIXE-ME ENTRAR.

AS BALAS ATINGEM AMEAÇADORAMENTE, O CARRO BLINDADO.

É TARDE! A ÚNICA CHANCE É EVITAR UMA BATALHA DESIGUAL.

CORAGEM, DESPISTAREI OS BANDIDOS E SALVAREI A PRECIOSA CARGA DE VOCÊS.

SOB AS ORDENS DE ZORRO, OS GUARDAS TIRAM O DINHEIRO DOS SACOS E ENCHEM-NOS DE PAPÉIS.

QUE VAI FAZER?

PREGAR UMA PEÇA EM FERNANDEZ!

ZORRO CHAMA OUTRA VEZ SEU CAVALO.

PFUI.I.IT!

PARA ATENDER AO APELO DO DONO, CORTA-VENTO SALTA TODOS OS OBSTÁCULOS.

BOA SORTE, RAPAZES.

CARREGANDO OS SACOS, ZORRO SALTA PARA A SELA.

MALDIÇÃO! ZORRO ESCAPOU!

E COM O DINHEIRO!

A MANOBRA DÁ RESULTADO! FERNANDEZ E SEUS HOMENS DISPARAM ATRÁS DE ZORRO

TOMARA QUE ZANZI TENHA ENTREGADO A MENSAGEM AO PREFEITO!

ORA, ACONTECEU COM ZANZI O SEGUINTE:

AGORA SOU O LUGAR-TENENTE DE ZORRO.

CONTINUA

Aventuras de DAVY CROCKETT por WALT DISNEY

TENSOS, DAVY E RUSSEL ESPERAM O ATAQUE... ENQUANTO A CANOA ÍNDIA TOCA AS AREIAS DA PRAIA...

CUIDE DOS RIFLES, THIRZA... E MANTENHA-SE AGACHADA...

O PRIMEIRO ÍNDIO AVANÇA. E, NESSE MOMENTO, UM GALHO SÊCO TRAI A PRESENÇA DOS BRANCOS. O ÍNDIO ERGUE A SETA.

OH!

DAVY! CUIDADO!

ANTES, PORÉM, QUE O COMANCHE POSSA ATIRAR... A FACA DE DAVY CORTA O AR...

© Copyright 1955 Walt Disney Productions World Rights Reserved

AGORA, RUSSEL!

Distributed by King Features Syndicate.

8-14

CALADOS E FURIOSOS, OS DOIS ESCOTEIROS TERMINAM RÁPIDAMENTE A LUTA...

DAVY, DEVO...?!

NÃO! BASTA AMARRÁ-LOS PARA NÃO NOS ATRAPALHAREM ATÉ TOMARMOS A CANOA...

MINUTOS DEPOIS...

DAVY... RUSSEL... ESTAMOS SALVOS!

ESPEREMOS UM POUCO ANTES DE CANTAR VITÓRIA, THIRZA...!

CONTINUA

RED RYDER

E O Pequeno Castor

FRED HARMAN

ENQUANTO RED RYDER PREPARA SUA VIAGEM ATÉ A RESERVA DOS ÍNDIOS, O PEQUENO CASTOR PROCURA RECUPERAR SEU PONEY, QUE FOI ROUBADO ANTES DE CHEGAR À CIDADE-FANTASMA...

© Copr 1955 McNaught Syndicate, Inc.

BUCK ROGERS

por RICK YAGER

No Século 25

REG U.S. PAT. OFF.

"JULGUEI TER ENCURRALADO O BRAND O'MARS! MAS NUMA VOLTA DO CAMINHO... DESAPARECEU DE REPENTE! E NÃO HOUVE JEITO DE DESCOBRIR DE NOVO SUA PISTA!"

PAJAH

"DEI VÁRIAS VOLTAS, MAS NEM SINAL DE BRAND!"

BRAND E' REALMENTE ESPERTO! PERDI-O DE VISTA APENAS POR ALGUNS SEGUNDOS... E ÊLE SUMIU COMO POR MÁGICA! MAS ISSO E' IMPOSSÍVEL! ÊLE DEVE ESTAR EM ALGUM LUGAR! CONTINUAREI RONDANDO...

E COMO ÊLE DEVE ESTAR ME VIGIANDO DE SEU ESCONDERIJO, FINGIREI TER DADO O FORA E VOLTAREI SEM SER VISTO!

e LOGO DEPOIS, VOLTEI, VOANDO BAIXO, E DESCI NUMA DUNA DE AREIA."

DAQUI SE TEM UMA BOA VISÃO DE TÔDA A ÁREA... ESPECIALMENTE DA BAIA! SIM... MEU PALPITE E' QUE O APARELHO DE BRAND E' ANFÍBIO E ÊLE ESTÁ POUSADO DENTRO DÁGUA!

PUXA! AQUÊLE TEIMOSO QUE NÃO ABANDONOU MINHA PISTA DESISTIU FINALMENTE!

DIZZY RAY

UFA! O SUJEITO QUERIA À FÔRÇA DESCOBRIR MEU ESCONDERIJO! QUEM SERÁ O TEIMOSO? DEIXAREI QUE O CHEFE DECIFRE A CHARADA!

DIZZY RAY

UM MOMENTO DEPOIS, QUANDO BUCK JÁ ESTAVA DESANIMADO...

LÁ VAI ÊLE! MEU PALPITE ERA CERTO!

PAJAH

"VOANDO A POUCA DISTÂNCIA DE BRAND, SEGUI-O DE VOLTA À CIDADE."

"AO CHEGARMOS À ÁREA DO CAIS, ONDE JÁ ESTIVERAMOS RODANDO, ABANDONEI MEU APARELHO E COMECEI A SEGUI-LO A PÉ."

©1933 by John F. Dille Co.

PSIU... OZ-KAR! SOU EU, O BRAND! EU PRETENDIA VOLTAR MAIS CEDO, MAS UM SUJEITO TEIMOSO DEU-ME GRANDE TRABALHO! TIVE QUE DESCER NA BAÍA PARA DESPISTÁ-LO!

O PRINCIPAL É QUE O ENGANOU, BRAND!

CONTINUA

CHICO

Por DICK WINGERT

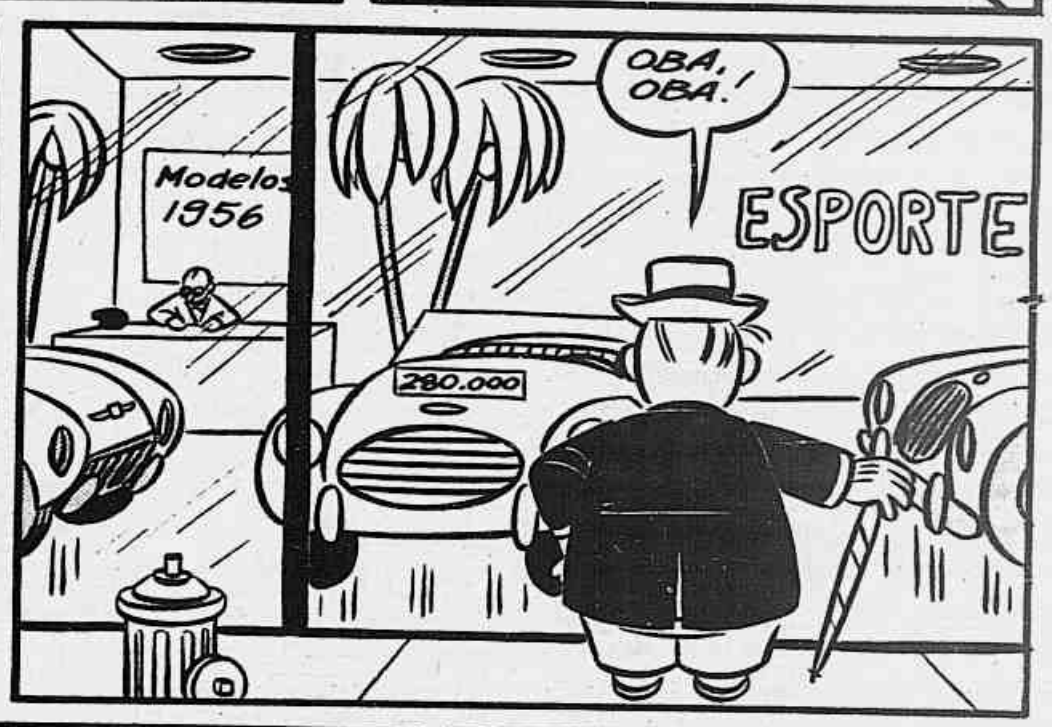

COPR. 1955, KING FEATURES SYNDICATE, Inc., WORLD RIGHTS RESERVED.

MUTT & JEFF

Copyright, 1955, by The Bell Syndicate, Inc.
Trade Mark Reg. U. S. Pat. Office
Great Britain Rights Reserved.

9-25-55

ESTA SOPA ESTA' FRIA! TRAGA-ME SOPA QUENTE!

QUER QUE EU QUEIME O DEDO, EXPERIMENTANDO A SOPA?

RESTAURAN

OUVI DIZER QUE ÊSTE RESTAURANTE SERVE AS MELHORES REFEIÇÕES DA CIDADE!

PUXA! QUE FOME!

ORA ESSA! ESTOU DE NOVO NA CALÇADA!

NÃO POSSO DESISTIR!

RESTAURANT

9-25-55
Copyright, 1955, by The Bell Syndicate, Inc.
Trade Mark Reg. U. S. Pat. Office
Great Britain Rights Reserved.

VOU PARA CASA... ABRIREI UMA LATA DE SALSICHAS!

AL SMITH

LOLA, a Gatinha

LOJA DE ANIMAIS

Z-Z

Copyright, 1955, by The Bell Syndicate, Inc.
Trade Mark Reg. U. S. Pat. Office
Great Britain Rights Reserved.

AL SMITH
9-25-55

,SUPLEMENTO EM ROTOGRAVURA,
TODAS AS SEXTA-FEIRAS
NO " Correio da Manhã "
SEM AUMENTO DE PREÇO